# PREHĽAD VÝSTUPOV

## APRÍL 2019

Nextina Počet správ: 91, Dátum: 27.04.2019

| | | |
|---|---|---|
| 25.04.2019 | Trend | Firmy hnevá minimálna mzda od stola. Vládu nie |
| 24.04.2019 | etrend.sk | Firmy hnevá minimálna mzda od stola. Vládu nie |
| 23.04.2019 | tovarapredaj.sk | Slovenskí pekári čelia neprimeranému cenovému tlaku aj po zrušení osobitného odvodu |
| 23.04.2019 | biznis.sk | Zväz obchodu: Situáciu slovenských pekárov poznáme a rozumieme jej |
| 22.04.2019 | topky.sk | Pripravte sa na ďalšie zdražovanie: Ceny týchto surovín vzrástli o vyše sto percent! |
| 18.04.2019 | Új szó | Hamarosan még drágább lesz a kenyér és a kifli |
| 18.04.2019 | sme.sk | Ceny chleba a pečiva pôjdu nahor, avizujú pekári |
| 18.04.2019 | hlavnespravy.sk | Po mäsiaroch zdražovanie avizujú aj pekári: Ceny chleba a pečiva pôjdu nahor, dôvodom sú aj zahraničné reťazce |
| 18.04.2019 | webnoviny.sk | Ceny chleba a pečiva sa musia zvýšiť, avizujú pekári a vysvetľujú prečo |
| 18.04.2019 | newsy.sk | Ceny chleba a pečiva sa musia zvýšiť, avizujú pekári a vysvetľujú prečo |
| 18.04.2019 | ta3.com | Pekári avizujú zdražovanie. Podľa ich šéfky inú možnosť nemajú |
| 18.04.2019 | pravda.sk | Pekári o reťazcoch: Vyhovárali sa na odvod, teraz na nás tlačia aj bez neho |
| 18.04.2019 | infozona.sk | Ceny chleba a pečiva sa musia zvýšiť, avizujú pekári a vysvetľujú prečo |
| 18.04.2019 | euronovinky.eu | Ceny chleba a pečiva sa musia zvýšiť, avizujú pekári a vysvetľujú prečo |
| 18.04.2019 | secovce.virtualne.sk | Slováci budú mať hlbšie do peňaženky, ceny chleba a pečiva sa zvýšia |
| 18.04.2019 | kosice.virtualne.sk | Slováci budú mať hlbšie do peňaženky, ceny chleba a pečiva sa zvýšia |
| 18.04.2019 | lucenec.virtualne.sk | Slováci budú mať hlbšie do peňaženky, ceny chleba a pečiva sa zvýšia |
| 18.04.2019 | 24hod.sk | SAMO: Rokovania o cenách s dodávateľmi sú v kompetencii spoločností |
| 18.04.2019 | bleskovespravy.sk | Ceny chleba a pečiva sa musia zvýšiť, avizujú pekári a vysvetľujú prečo |
| 18.04.2019 | teraz.sk | SAMO: Rokovania o cenách s dodávateľmi sú v kompetencii spoločností |
| 18.04.2019 | hlohovecko.sk | Slováci budú mať hlbšie do peňaženky, ceny chleba a pečiva sa zvýšia |
| 18.04.2019 | dnesky.sk | SAMO: Rokovania o cenách s dodávateľmi sú v kompetencii spoločností |
| 18.04.2019 | aktuality.maxivyber.sk | Ceny chleba a pečiva sa musia zvýšiť, avizujú pekári a vysvetľujú prečo |
| 18.04.2019 | ekonomickydennik.sk | Ceny chleba a pečiva sa musia zvýšiť, avizujú pekári a vysvetľujú prečo |
| 18.04.2019 | inforaj.sk | Ceny chleba a pečiva sa musia zvýšiť, avizujú pekári a vysvetľujú prečo |
| 18.04.2019 | zilinaden.sk | Ceny chleba a pečiva sa musia zvýšiť, avizujú pekári a vysvetľujú prečo |
| 18.04.2019 | STV1 | Chlieb aj pečivo zdražejú, avizujú pekári |
| 18.04.2019 | Tasr | SAMO: Rokovania o cenách s dodávatelmi sú vo výlučnej kompetencii spoločností |
| 18.04.2019 | dennikpolitika.sk | Ceny chleba a pečiva sa musia zvýšiť, avizujú pekári a vysvetľujú prečo |
| 18.04.2019 | spravy.pozri.sk | Ceny chleba a pečiva sa musia zvýšiť, avizujú pekári a vysvetľujú prečo |
| 18.04.2019 | Rádio Regina | Zväz pekárov avizuje zvýšenie cien chleba a pečiva |

| | | |
|---|---|---|
| 18.04.2019 | Rádio Slovensko | Stručne z domova |
| 18.04.2019 | 24hod.sk | Zväz obchodu: Situáciu slovenských pekárov poznáme a rozumieme jej |
| 18.04.2019 | Rádio Regina | Zväz pekárov avizuje zvýšenie cien chleba a pečiva |
| 18.04.2019 | snn.sk | Zväz obchodu: Situáciu slovenských pekárov poznáme a rozumieme jej |
| 18.04.2019 | Tasr | ZO SR: Situáciu slovenských pekárov poznáme a rozumieme jej |
| 17.04.2019 | potravinari.sk | Slovenskí pekári čelia neprimeranému cenovému tlaku aj po zrušení osobitného odvodu |
| 17.04.2019 | dnesky.sk | Pekári čelia veľkému cenovému tlaku aj po zrušení osobitného odvodu |
| 17.04.2019 | teraz.sk | Pekári čelia veľkému cenovému tlaku aj po zrušení osobitného odvodu |
| 17.04.2019 | 24hod.sk | Pekári čelia veľkému cenovému tlaku aj po zrušení osobitného odvodu |
| 17.04.2019 | snn.sk | Pekári čelia veľkému cenovému tlaku aj po zrušení osobitného odvodu |
| 17.04.2019 | retailmagazin.sk | Pekári: Ceny chleba a pečiva pôjdu nahor |
| 17.04.2019 | zivotpo.sk | Pekári čelia veľkému cenovému tlaku aj po zrušení osobitného odvodu |
| 17.04.2019 | rno.sk | Pekári čelia neprimeranému cenovému tlaku aj po zrušení osobitného odvodu |
| 17.04.2019 | Tasr | SZPCC: Pekári čelia neprimeranému cenovému tlaku aj po zrušení osobitného odvodu |
| 15.04.2019 | biznis.sk | Zo Zväzu obchodu SR - Tabaková sekcia: Výrobcovia, distribútori a predajcovia tabakových výrobkov sa pripravujú na veľkú zmenu |
| 11.04.2019 | Denník N | vravíte na zrušenie odvodu pre reťazce? Klesnú ceny potravín? |
| 11.04.2019 | agrobiznis.sk | Pekári vítajú prijatie novely zákona o cenách |
| 10.04.2019 | Hospodárske noviny | Pekári vítajú zákon o cenách |
| 10.04.2019 | potravinari.sk | Pekári sa po štyroch rokoch konečne dočkali. Vláda upravuje zákon o cenách |
| 10.04.2019 | retailmagazin.sk | Pekári: Po štyroch rokoch sme sa konečne dočkali |
| 09.04.2019 | dnesky.sk | Pekári vítajú prijatie novely zákona o cenách |
| 09.04.2019 | hlavnespravy.sk | Pekári vítajú schválenú novelu zákona o cenách, má im výrazne pomôcť |
| 09.04.2019 | teraz.sk | Pekári vítajú prijatie novely zákona o cenách |
| 09.04.2019 | 24hod.sk | Pekári vítajú prijatie novely zákona o cenách |
| 09.04.2019 | dobrenoviny.sk | Pekári vítajú prijatie novely zákona o cenách |
| 09.04.2019 | rno.sk | Pekári vítajú prijatie novely zákona o cenách |
| 09.04.2019 | most-hid.sk | Pekári vítajú prijatie novely zákona o cenách |
| 09.04.2019 | snn.sk | Pekári vítajú prijatie novely zákona o cenách |
| 09.04.2019 | hlohovecko.sk | Pekári vítajú schválenie novely o cenách, považujú ju za malé víťazstvo |
| 09.04.2019 | kosice.virtualne.sk | Pekári vítajú schválenie novely o cenách, považujú ju za malé víťazstvo |
| 09.04.2019 | aktuality.maxivyber.sk | Pekári vítajú schválenie novely o cenách, považujú ju za malé víťazstvo |
| 09.04.2019 | dennikpolitika.sk | Pekári vítajú schválenie novely o cenách, považujú ju za malé víťazstvo |
| 09.04.2019 | ekonomickydennik.sk | Pekári vítajú schválenie novely o cenách, považujú ju za malé víťazstvo |
| 09.04.2019 | inforaj.sk | Pekári vítajú schválenie novely o cenách, považujú ju za malé víťazstvo |

| | | |
|---|---|---|
| 09.04.2019 | bleskovespravy.sk | **Pekári vítajú schválenie novely o cenách, považujú ju za malé víťazstvo** |
| 09.04.2019 | zivotpo.sk | **Pekári vítajú prijatie novely zákona o cenách** |
| 09.04.2019 | infozona.sk | **Pekári vítajú schválenie novely o cenách, považujú ju za malé víťazstvo** |
| 09.04.2019 | spravy.pozri.sk | **Pekári vítajú schválenie novely o cenách, považujú ju za malé víťazstvo** |
| 09.04.2019 | secovce.virtualne.sk | **Pekári vítajú schválenie novely o cenách, považujú ju za malé víťazstvo** |
| 09.04.2019 | sportx.sk | **Pekári vítajú schválenie novely o cenách, považujú ju za malé víťazstvo** |
| 09.04.2019 | zilinaden.sk | **Pekári vítajú schválenie novely o cenách, považujú ju za malé víťazstvo** |
| 09.04.2019 | lucenec.virtualne.sk | **Pekári vítajú schválenie novely o cenách, považujú ju za malé víťazstvo** |
| 09.04.2019 | dennikn.sk | **Znížia sa ceny potravín po zrušení odvodu pre reťazce? (anketa)** |
| 09.04.2019 | polnoinfo.sk | **Pekári vítajú prijatie novely zákona o cenách** |
| 09.04.2019 | Tasr | **Agro: Pekári vítajú prijatie novely zákona o cenách** |
| 09.04.2019 | Tovar & predaj | **Zo Zväzu obchodu SR** |
| 04.04.2019 | pravda.sk | **Peniaze od reťazcov nebudú, potravinári však chcú sľúbených 80 miliónov eur** |
| 04.04.2019 | aktuality.maxivyber.sk | **Potravinári rešpektujú návrh na zrušenie osobitného odvodu a veria vo vyplatenie sľúbenej podpory** |
| 04.04.2019 | hlohovecko.sk | **Potravinári rešpektujú návrh na zrušenie osobitného odvodu a veria vo vyplatenie sľúbenej podpory** |
| 04.04.2019 | spravy.pozri.sk | **Potravinári rešpektujú návrh na zrušenie osobitného odvodu a veria vo vyplatenie sľúbenej podpory** |
| 04.04.2019 | dennikpolitika.sk | **Potravinári rešpektujú návrh na zrušenie osobitného odvodu a veria vo vyplatenie sľúbenej podpory** |
| 04.04.2019 | inforaj.sk | **Potravinári rešpektujú návrh na zrušenie osobitného odvodu a veria vo vyplatenie sľúbenej podpory** |
| 04.04.2019 | infozona.sk | **Potravinári rešpektujú návrh na zrušenie osobitného odvodu a veria vo vyplatenie sľúbenej podpory** |
| 04.04.2019 | zilinaden.sk | **Potravinári rešpektujú návrh na zrušenie osobitného odvodu a veria vo vyplatenie sľúbenej podpory** |
| 04.04.2019 | ekonomickydennik.sk | **Potravinári rešpektujú návrh na zrušenie osobitného odvodu a veria vo vyplatenie sľúbenej podpory** |
| 04.04.2019 | bleskovespravy.sk | **Potravinári rešpektujú návrh na zrušenie osobitného odvodu a veria vo vyplatenie sľúbenej podpory** |
| 04.04.2019 | finreport.sk | **Potravinári rešpektujú návrh na zrušenie osobitného odvodu a veria vo vyplatenie sľúbenej podpory** |
| 04.04.2019 | kosice.virtualne.sk | **Potravinári rešpektujú návrh na zrušenie osobitného odvodu a veria vo vyplatenie sľúbenej podpory** |
| 04.04.2019 | lucenec.virtualne.sk | **Potravinári rešpektujú návrh na zrušenie osobitného odvodu a veria vo vyplatenie sľúbenej podpory** |
| 04.04.2019 | secovce.virtualne.sk | **Potravinári rešpektujú návrh na zrušenie osobitného odvodu a veria vo vyplatenie sľúbenej podpory** |

## Plné znenia

# Firmy hnevá minimálna mzda od stola. Vládu nie

**Dátum:** 25.04.2019
**Zdroj:** Trend
**Strana:** 36
**Originál:**

Zuzana Kollárová

Pokus zvážiť zavedenie vzorca na minimálnu mzdu, ak sa zamestnávatelia a odbory nedohodnú, sa cez vládu nedostal

Hodinová cena práce na Slovensku vlani zaznamenala jeden z najrýchlejších ročných rastov v eurozóne. Bez poľnohospodárstva a verejnej správy sa podľa Eurostatu zvýšila o 6,8 percenta. Viac narástla iba v Lotyšsku a v Litve. V Európskej únii stúpla o 2,7 percenta a v eurozóne o 2,2 percenta. V nominálnom vyjadrení bola vlani na Slovensku hodinová cena práce na úrovni 11,60 eura. Je reálne, že cena práce bude rekordne rásť aj na budúci rok. Od mája sa totiž zasa zvyšujú príplatky za prácu v noci, v sobotu a v nedeľu. Konfederácia odborových zväzov už avizovala, že požaduje od januára budúceho roka zvýšiť minimálnu mzdu zo súčasných 520 eur na 635 eur.
Už sa malo rokovať Podľa zákona o minimálnej mzde mali odborári a zamestnávatelia začať rokovanie o najnižších zárobkoch 1. apríla. Skončiť ich majú 15. júla. Ak sa nedohodnú, žolíka má v rukách minister práce. Navrhne výšku minimálnej mzdy, ktorú vláda obvykle schváli.
Taká je formálna stránka vyjednávania. Problémom minimálnej mzdy je, že sa s ňou pravidelne politicky kupčí. Čím viac klesajú preferencie Smeru-SD, tým viac stúpa minimálna mzda. Napríklad expremiér Robert Fico na prvomájovom mítingu 2017 oznámil, že v roku 2018 by sa mala priblížiť k sume 500 eur a v roku 2019 by mala túto hranicu prekročiť. Stalo sa, od januára 2019 dosiahla 520 eur.
Od roku 2015 rástla minimálna mzda oproti priemernej mzde dvojnásobnou rýchlosťou. Tento rok sa už objavili názory politikov Smeru, že najnižšia mzda by sa mala začínať na sume 600 eur. „Zvýšenie o viac ako 15 percent nie je možné označiť inak ako ekonomická negramotnosť," myslí si analytik INESS Róbert Chovanculiak. Ministerstvo práce svoje predstavy o jej výške na budúci rok nezverejnilo. Trvá však na tom, že minimálna mzda nie je len o zlepšení sociálno-ekonomických podmienok rodín, ale aj dôležitým faktorom, aby ľudia mali záujem pracovať. Preto je podľa úradu dôležité, aby išla rapídne nahor.
Vláda dostala začiatkom apríla na stôl návrh ministerstva hospodárstva s opatreniami na odstránenie bariér pre trvalo udržateľný rozvoj automobilového priemyslu na Slovensku. Materiál reagoval aj na „skokové a nepredvídateľné" zvyšovanie minimálnej mzdy. Obsahoval úlohu pre ministerstvo práce, ktoré malo zvážiť mechanizmus valorizácie minimálnej mzdy, ak sociálni partneri nedospejú k dohode.
Na rokovanie vlády 17. apríla sa však už dostal návrh, z ktorého zmena valorizácie minimálnej mzdy vypadla. „Tento záväzok vypadol z materiálu po dohode s MH SR. Ministerstvo nevidí dôvod na zmenu mechanizmu určovania výšky minimálnej mzdy," odkázala Veronika Husárová z tlačového odboru ministerstva práce.
Ministerstvo je presvedčené, že takýto spôsob by bol v rozpore s dohovormi Medzinárodnej organizácie práce, podľa ktorých má byť určovanie miezd predmetom konzultácií medzi sociálnymi partnermi. „Ministerstvo považuje za veľmi nebezpečné nahradenie rozhodnutia ľuďmi s legitimitou demokratického mandátu nejakým matematickým vzorcom," dodala V. Husárová.
Bývalý minister financií Peter Kažimír pritom už pri aktualizácii makroekonomickej prognózy na tento rok vyhlásil, že máme prehriaty trh práce. Mzdy by mali preto rásť pomalším tempom. Neistých 600 eur Aj keď jedna skupina politikov v Smere hovorí o radikálnom náraste minimálnej mzdy, jej zvýšenie na 600 eur nie je isté.
„Ešte si to vyžaduje diskusiu, aj keď to vnímame ako cieľ. Musíme hľadať balans s tými, čo prácu dávajú, a sem patria aj zahraničné firmy. Musíme rokovať s nimi, či sú ochotné taký nárast zvládnuť. Nechceme však vytvoriť riziko, aby na Slovensku začali zanikať pracovné miesta," vyhlásil v RTVS premiér Peter Pellegrini, ktorý zastupuje ministra financií.
Zamestnávatelia i ekonómovia roky upozorňujú, že minimálna mzda sa nemôže určovať od stola. Tvrdia, že to škodí ekonomike. Už roky presadzujú, aby sa zvyšovala automaticky podľa vzorca, ktorý by zohľadňoval ekonomické ukazovatele.
Drahý predavač v Poltári R. Chovanculiak tvrdí, že zvyšovanie minimálnej mzdy vždy so sebou prináša riziko, že z trhu práce vytlačí ľudí s nízkou produktivitou práce. Argumentuje, že sú krajiny, kde žiadnu minimálnu mzdu nemajú a mzdy tam rastú prirodzeným pôsobením ponuky a dopytu.
„Ak však vláda chce zvyšovať minimálnu mzdu za každú cenu, mala by tak robiť spôsobom, ktorý nepredbieha ekonomický vývoj a je predvídateľný. Minimálnu mzdu by bolo možne nadviazať na vývoj inflácie alebo rast priemernej mzdy alebo ich kombináciu."
Ak by prešlo ohlasované zvýšenie minimálnej mzdy, človek pracujúci v Poltári v obchode za pokladnicou bude musieť mesačne vytvoriť hodnotu blížiacu sa k tisícke eur, aby ho bolo možné zamestnať. To budú totiž celkové mzdové náklady na minimálnu mzdu druhého stupňa – teda pre pokladníka. Tá je oproti najnižšej minimálnej mzde vyššia o pätinu.
Zavedenie nominálne rozdielnej regionálnej minimálnej mzdy však podľa R. Chovanculiaka môže byť politicky problematické. „Preto navrhujeme kompromis v podobe regionálnej odpočítateľnej položky zo sociálnych odvodov. Takto by nominálne minimálna mzda ostala všade rovnaká, ale mzdové náklady by na východe mohli byť nižšie."

To, že sa výška minimálnej mzdy na rok 2020 začala riešiť politickými vyhláseniami, vníma Asociácia priemyselných zväzov (APZ) negatívne. Narušuje to podľa nej sociálny dialóg.
Výšku minimálnej mzdy treba podľa asociácie určovať na základe zrozumiteľného zákonného mechanizmu. „Nachádzame sa v období, keď sa mnohé firmy rozhodujú, či umiestnia na Slovensko ďalšiu výrobu. Nepredvídateľnosť podnikateľského prostredia môže byť jedným z hlavných dôvodov, prečo tak neurobia," myslí si generálny sekretár APZ Andrej Lasz.
Neprimerané zvyšovanie mzdových nákladov zamestnávateľov môže spôsobiť zánik pracovných miest na Slovensku, čo sa tento rok v niektorých okresoch už stalo. Rast alebo aj pokles minimálnej mzdy by mal podľa asociácie vychádzať predovšetkým z ekonomických analýz, napríklad z predikcie rastu či poklesu HDP a predpokladanej inflácie, vplyvu rastu minimálnej mzdy na náklady zamestnávateľov, vplyvu minimálnej mzdy na rast alebo pokles zamestnanosti a, samozrejme, aj pohybu miezd. APZ je zástancom myšlienky, aby sa výška minimálnej mzdy stanovovala osobitne v každom kraji.
A. Lasz tvrdí, že sú aj iné mechanizmy nárastu čistej mzdy zamestnanca. „Najmenej zarábajúcim skupinám obyvateľstva by mal štát znížiť odvodové alebo daňové zaťaženie alebo zvýšiť nezdaniteľné minimum." Viac za noci a víkendy Slovenský zväz pekárov, cukrárov a cestovinárov už má spočítané vplyvy. Mzdové náklady budú tvoriť v priemere 40 percent nákladov na výrobu, pričom mzdy porastú v priemere o 10 až 15 percent. „Rast minimálnej mzdy na 600 eur môže mať výrazne negatívny vplyv na pekárenský sektor, ktorý už dnes nemá dostatok financií na investície či na zvyšovanie miezd," hovorí šéfka predstavenstva zväzu pekárov Tatiana Lopúchová.
Pekárenskú výrobu najviac zasiahlo zvyšovanie minimálnej mzdy a príplatkov. Mzdové náklady v sektore dnes tvoria v priemere 38 percent celkových nákladov. V roku 2017 bola priemerná mzda v pekárstve 677 eur, v roku 2018 to bolo v priemere 731 eur. Aj napriek tomuto rastu patrí tento sektor k tým s najnižšou mzdou v potravinárstve.
Od minimálnej mzdy sa odvíjajú aj príplatky za prácu. Od mája sa opäť zvyšujú. Príplatok za prácu v sobotu už bude 50 % minimálnej hodinovej mzdy, za prácu v nedeľu je to 100 %. Na 40 % z minimálnej mzdy za hodinu sa zvyšuje príplatok za nočnú prácu. V prípade rizikovej práce je výška príplatku 50 %.
T. Lopúchová pripomína, že nedávno sa prijali opatrenia, ktoré môžu stabilizovať pekárstvo. Ide najmä o zákon o neprimeraných obchodných podmienkach a novela zákona o cenách, ktoré upravujú ekonomicky oprávnené náklady či zakazujú odkupovať výrobky pod výrobné náklady.
„Musím povedať, že éra, keď odberatelia žiadali od pekárov nastavenie takých odbytových cien, ktoré nereflektujú náklady na výrobu, a pekári v snahe o udržanie veľkých objemov dodávok zväčša na nízku cenu museli prikývnuť, sa už skončila a pekári budú za vyššie ceny tvrdo bojovať," dodala.

Zamestnávatelia sa na určovanie minimálnej mzdy od stola sťažujú roky 600 €

O takejto minimálnej mzde na rok 2020 hovoria niektorí politici Smeru-SDtoc

---

Peter Žiga a Ján Richter

# Firmy hnevá minimálna mzda od stola. Vládu nie

## Pokus zvážiť zavedenie vzorca na minimálnu mzdu, ak sa zamestnávatelia a odbory nedohodnú, sa cez vládu nedostal

Zuzana Kollárová

Hodinová cena práce na Slovensku vlani zaznamenala jeden z najrýchlejších ročných rastov v eurozóne. Bez poľnohospodárstva a verejnej správy sa podľa Eurostatu zvýšila o 6,8 percenta. Viac narástla iba v Lotyšsku a v Litve. V Európskej únii stúpla o 2,7 percenta a v eurozóne o 2,2 percenta. V nominálnom vyjadrení bola vlani na Slovensku hodinová cena práce na úrovni 11,60 eura.

Je reálne, že cena práce bude rekordne rásť aj na budúci rok. Od mája sa totiž zasa zvyšujú príplatky za prácu v noci, v sobotu a v nedeľu. Konfederácia odborových zväzov už avizovala, že požaduje od januára budúceho roka zvýšiť minimálnu mzdu zo súčasných 520 eur na 635 eur.

### Už sa malo rokovať

Podľa zákona o minimálnej mzde mali odborári a zamestnávatelia začať rokovanie o najnižších zárobkoch 1. apríla. Skončiť ich majú 15. júla. Ak sa nedohodnú, žolíka má v rukách minister práce. Navrhne výšku minimálnej mzdy, ktorú vláda obvykle schváli.

Taká je formálna stránka vyjednávania. Problémom minimálnej mzdy je, že sa s ňou pravidelne politicky kupčí. Čím viac klesajú preferencie Smeru-SD, tým viac stúpa minimálna mzda. Napríklad expremiér Robert Fico na prvomájovom mítingu 2017 oznámil, že v roku 2018 by sa mala priblížiť k sume 500 eur a v roku 2019 by mala túto hranicu prekročiť. Stalo sa, od januára 2019 dosiahla 520 eur.

Od roku 2015 rástla minimálna mzda oproti priemernej mzde dvojnásobnou rýchlosťou. Tento rok sa už objavili názory politikov Smeru, že najnižšia mzda by sa mala začínať na sume 600 eur. „Zvýšenie o viac ako 15 percent nie je možné označiť inak ako ekonomická negramotnosť," myslí si analytik INESS Róbert Chovanculiak.

Ministerstvo práce svoje predstavy o jej výške na budúci rok nezverejnilo. Trvá však na tom, že minimálna mzda nie je len o zlepšení sociálno-ekonomických podmienok rodín, ale aj dôležitým faktorom, aby ľudia mali záujem pracovať. Preto je podľa úradu dôležité, aby išla rapídne nahor.

**Zamestnávatelia sa na určovanie minimálnej mzdy od stola sťažujú roky**

Vláda dostala začiatkom apríla na stôl návrh ministerstva hospodárstva s opatreniami na odstránenie bariér pre trvalo udržateľný rozvoj automobilového priemyslu na Slovensku. Materiál reagoval aj na „skokové a nepredvídateľné" zvyšovanie minimálnej mzdy. Obsahoval úlohu pre ministerstvo práce, ktoré malo zvážiť mechanizmus valorizácie minimálnej mzdy, ak sociálni partneri nedospejú k dohode.

Na rokovanie vlády 17. apríla sa však už dostal návrh, z ktorého zmena valorizácie minimálnej mzdy vypadla. „Tento záväzok vypadol z materiálu po dohode s MH SR. Ministerstvo nevidí dôvod na zmenu mechanizmu určovania výšky minimálnej mzdy," odkázala Veronika Husárová z tlačového odboru ministerstva práce.

Ministerstvo je presvedčené, že takýto spôsob by bol v rozpore s dohovormi Medzinárodnej organizácie práce, podľa ktorých má byť určovanie miezd predmetom konzultácií medzi sociálnymi partnermi. „Ministerstvo považuje za veľmi nebezpečné nahradenie rozhodnutia ľuďmi s legitimitou demokratického mandátu nejakým matematickým vzorcom," dodala V. Husárová.

Bývalý minister financií Peter Kažimír pritom už pri aktualizácii makroekonomickej prognózy na tento rok vyhlásil, že máme prehriaty trh práce. Mzdy by mali preto rásť pomalším tempom.

### Neistých 600 eur

Aj keď jedna skupina politikov v Smere hovorí o radikálnom náraste minimálnej mzdy, jej zvýšenie na 600 eur nie je isté.

„Ešte si to vyžaduje diskusiu, aj keď to vnímame ako cieľ. Musíme hľadať balans s tými, čo prácu dávajú, a sem patria aj zahraničné firmy. Musíme rokovať s nimi, či sú ochotné taký nárast zvládnuť. Nechceme však vytvoriť riziko, aby na Slovensku začali zanikať pracovné miesta," vyhlásil v RTVS premiér Peter Pellegrini, ktorý zastupuje ministra financií.

Zamestnávatelia i ekonómovia roky upozorňujú, že minimálna mzda sa nemôže určovať od sto-

FOTO – TASR/MARTIN BAUMANN

**600 €** O takejto minimálnej mzde na rok 2020 hovoria niektorí politici Smeru-SD.

la. Tvrdia, že to škodí ekonomike. Už roky presadzujú, aby sa zvyšovala automaticky podľa vzorca, ktorý by zohľadňoval ekonomické ukazovatele.

**Drahý predavač v Poltári**

R. Chovanculiak tvrdí, že zvyšovanie minimálnej mzdy vždy so sebou prináša riziko, že z trhu práce vytlačí ľudí s nízkou produktivitou práce. Argumentuje, že sú krajiny, kde žiadnu minimálnu mzdu nemajú a mzdy tam rastú prirodzeným pôsobením ponuky a dopytu.

„Ak však vláda chce zvyšovať minimálnu mzdu za každú cenu, mala by tak robiť spôsobom, ktorý nepredbieha ekonomický vývoj a je predvídateľný. Minimálnu mzdu by bolo možné nadviazať na vývoj inflácie alebo rast priemernej mzdy alebo ich kombináciu."

Ak by prešlo ohlasované zvýšenie minimálnej mzdy, človek pracujúci v Poltári v obchode za pokladnicou bude musieť mesačne vytvoriť hodnotu blížiacu sa k tisícke eur, aby ho bolo možné zamestnať. To budú totiž celkové mzdové náklady na minimálnu mzdu druhého stupňa – teda pre pokladníka. Tá je oproti najnižšej minimálnej mzde vyššia o pätinu.

Zavedenie nominálne rozdielnej regionálnej minimálnej mzdy však podľa R. Chovanculiaka môže byť politicky problematické. „Preto navrhujeme kompromis v podobe regionálnej odpočítateľnej položky zo sociálnych odvodov. Takto by nominálne minimálna mzda ostala všade rovnaká, ale mzdové náklady by na východe mohli byť nižšie."

To, že sa výška minimálnej mzdy na rok 2020 začala riešiť politickými vyhláseniami, vnímá Asociácia priemyselných zväzov (APZ) negatívne. Narušuje to podľa nej sociálny dialóg.

Výšku minimálnej mzdy treba podľa asociácie určovať na základe zrozumiteľného zákonného mechanizmu. „Nachádzame sa v období, keď sa mnohé firmy rozhodujú, či umiestnia na Slovensko ďalšiu výrobu. Nepredvídateľnosť podnikateľského prostredia môže byť jedným z hlavných dôvodov, prečo tak neurobia," myslí si generálny sekretár APZ Andrej Lasz.

**Teraz by to bolo rýchlejšie**
(nárast minimálnej mzdy)

| Rok | Suma | Nárast v € | Nárast v % |
|---|---|---|---|
| 2017 | 435 | 30 | 7,41 |
| 2018 | 480 | 45 | 10,34 |
| 2019 | 520 | 40 | 8,33 |
| 2020 | 600 | 80 | 15,38 |

Na rok 2020 počítame s úrovňou 600 €, ktorú navrhujú niektoní politici Smeru-SD
PRAMEŇ: TREND Analýzy

Neprimerané zvyšovanie mzdových nákladov zamestnávateľov môže spôsobiť zánik pracovných miest na Slovensku, čo sa tento rok v niektorých okresoch už stalo. Rast alebo aj pokles minimálnej mzdy by mal podľa asociácie vychádzať predovšetkým z ekonomických analýz, napríklad z predikcie rastu či poklesu HDP a predpokladanej inflácie, vplyvu rastu minimálnej mzdy na náklady zamestnávateľov, vplyvu minimálnej mzdy na rast alebo pokles zamestnanosti a, samozrejme, aj pohybu miezd. APZ je zástancom myšlienky, aby sa výška minimálnej mzdy stanovovala osobitne v každom kraji.

A. Lasz tvrdí, že sú aj iné mechanizmy nárastu čistej mzdy zamestnanca. „Najmenej zarábajúcim skupinám obyvateľstva by mal štát znížiť odvodové alebo daňové zaťaženie alebo zvýšiť nezdaniteľné minimum."

**Viac za noci a víkendy**

Slovenský zväz pekárov, cukrárov a cestovinárov už má spočítané vplyvy. Mzdové náklady budú tvoriť v priemere 40 percent nákladov na výrobu, pričom mzdy porastú v priemere o 10 až 15 percent. „Rast minimálnej mzdy na 600 eur môže mať výrazne negatívny vplyv na pekárenský sektor, ktorý už dnes nemá dostatok financií na investície či na zvyšovanie miezd," hovorí šéfka predstavenstva zväzu pekárov Tatiana Lopúchová.

Pekárenskú výrobu najviac zasiahlo zvyšovanie minimálnej mzdy a príplatkov. Mzdové náklady v sektore dnes tvoria v priemere 38 percent celkových nákladov. V roku 2017 bola priemerná mzda v pekárstve 677 eur, v roku 2018 to bolo v priemere 731 eur. Aj napriek tomuto rastu patrí tento sektor k tým s najnižšou mzdou v potravinárstve.

Od minimálnej mzdy sa odvíjajú aj príplatky za prácu. Od mája sa opäť zvyšujú. Príplatok za prácu v sobotu už bude 50 % minimálnej hodinovej mzdy, za prácu v nedeľu je to 100 %. Na 40 % z minimálnej mzdy za hodinu sa zvyšuje príplatok za nočnú prácu. V prípade rizikovej práce je výška príplatku 50 %.

T. Lopúchová pripomína, že nedávno sa prijali opatrenia, ktoré môžu stabilizovať pekárstvo. Ide najmä o zákon o neprimeraných obchodných podmienkach a novela zákona o cenách, ktoré upravujú ekonomicky oprávnené náklady či zakazujú odkupovať výrobky pod výrobné náklady.

„Musím povedať, že éra, keď odberatelia žiadali od pekárov nastavenie takých odbytových cien, ktoré nereflektujú náklady na výrobu, a pekári v snahe o udržanie veľkých objemov dodávok zväčša na nízku cenu museli prikývnuť, sa už skončila a pekári budú za vyššie ceny tvrdo bojovať," dodala.

© TREND

Späť

# Firmy hnevá minimálna mzda od stola. Vládu nie

**Dátum:** 24.04.2019
**Zdroj:** etrend.sk
**Strana:**

**Originál:** URL

Zuzana Kollárová

Hodinová cena práce na Slovensku vlani zaznamenala jeden z najrýchlejších ročných rastov v eurozóne. Bez poľnohospodárstva a verejnej správy sa podľa Eurostatu zvýšila o 6,8 percenta. Viac narástla iba v Lotyšsku a v Litve. V Európskej únii stúpla o 2,7 percenta a v eurozóne o 2,2 percenta. V nominálnom vyjadrení bola vlani na Slovensku hodinová cena práce na úrovni 11,60 eura.

Je reálne, že cena práce bude rekordne rásť aj na budúci rok. Od mája sa totiž zasa zvyšujú príplatky za prácu v noci, v sobotu a v nedeľu. Konfederácia odborových zväzov už avizovala, že požaduje od januára budúceho roka zvýšiť minimálnu mzdu zo súčasných 520 eur na 635 eur.

Už sa malo rokovať
Podľa zákona o minimálnej mzde mali odborári a zamestnávatelia začať rokovanie o najnižších zárobkoch 1. apríla. Skončiť ich majú 15. júla. Ak sa nedohodnú, žolíka má v rukách minister práce. Navrhne výšku minimálnej mzdy, ktorú vláda obvykle schváli.

Taká je formálna stránka vyjednávania. Problémom minimálnej mzdy je, že sa s ňou pravidelne politicky kupčí. Čím viac klesajú preferencie Smeru-SD, tým viac stúpa minimálna mzda. Napríklad expremiér Robert Fico na prvomájovom mítingu 2017 oznámil, že v roku 2018 by sa mala priblížiť k sume 500 eur a v roku 2019 by mala túto hranicu prekročiť. Stalo sa, od januára 2019 dosiahla 520 eur.

Od roku 2015 rástla minimálna mzda oproti priemernej mzde dvojnásobnou rýchlosťou. Tento rok sa už objavili názory politikov Smeru, že najnižšia mzda by sa mala začínať na sume 600 eur. „Zvýšenie o viac ako 15 percent nie je možné označiť inak ako ekonomická negramotnosť," myslí si analytik INESS Róbert Chovanculiak.

Ministerstvo práce svoje predstavy o jej výške na budúci rok nezverejnilo. Trvá však na tom, že minimálna mzda nie je len o zlepšení sociálno-ekonomických podmienok rodín, ale aj dôležitým faktorom, aby ľudia mali záujem pracovať. Preto je podľa úradu dôležité, aby išla rapídne nahor.

Zamestnávatelia sa na určovanie minimálnej mzdy od stola sťažujú roky
Vláda dostala začiatkom apríla na stôl návrh ministerstva hospodárstva s opatreniami na odstránenie bariér pre trvalo udržateľný rozvoj automobilového priemyslu na Slovensku. Materiál reagoval aj na „skokové a nepredvídateľné" zvyšovanie minimálnej mzdy. Obsahoval úlohu pre ministerstvo práce, ktoré malo zvážiť mechanizmus valorizácie minimálnej mzdy, ak sociálni partneri nedospejú k dohode.

Na rokovanie vlády 17. apríla sa však už dostal návrh, z ktorého zmena valorizácie minimálnej mzdy vypadla. „Tento záväzok vypadol z materiálu po dohode s MH SR. Ministerstvo nevidí dôvod na zmenu mechanizmu určovania výšky minimálnej mzdy," odkázala Veronika Husárová z tlačového odboru ministerstva práce.

Ministerstvo je presvedčené, že takýto spôsob by bol v rozpore s dohovormi Medzinárodnej organizácie práce, podľa ktorých má byť určovanie miezd predmetom konzultácií medzi sociálnymi partnermi. „Ministerstvo považuje za veľmi nebezpečné nahradenie rozhodnutia ľuďmi s legitimitou demokratického mandátu nejakým matematickým vzorcom," dodala V. Husárová.

Bývalý minister financií Peter Kažimír pritom už pri aktualizácii makroekonomickej prognózy na tento rok vyhlásil, že máme prehriaty trh práce. Mzdy by mali preto rásť pomalším tempom.

Neistých 600 eur
Aj keď jedna skupina politikov v Smere hovorí o radikálnom náraste minimálnej mzdy, jej zvýšenie na 600 eur nie je isté.

„Ešte si to vyžaduje diskusiu, aj keď to vnímame ako cieľ. Musíme hľadať balans s tými, čo prácu dávajú, a sem patria aj zahraničné firmy. Musíme rokovať s nimi, či sú ochotné taký nárast zvládnuť. Nechceme však vytvoriť riziko, aby na Slovensku začali zanikať pracovné miesta," vyhlásil v RTVS premiér Peter Pellegrini, ktorý zastupuje ministra financií.

Zamestnávatelia i ekonómovia roky upozorňujú, že minimálna mzda sa nemôže určovať od stola. Tvrdia, že to škodí ekonomike. Už roky presadzujú, aby sa zvyšovala automaticky podľa vzorca, ktorý by zohľadňoval ekonomické ukazovatele.

Drahý predavač v Poltári
R. Chovanculiak tvrdí, že zvyšovanie minimálnej mzdy vždy so sebou prináša riziko, že z trhu práce vytlačí ľudí s nízkou produktivitou práce. Argumentuje, že sú krajiny, kde žiadnu minimálnu mzdu nemajú a mzdy tam rastú prirodzeným pôsobením ponuky a dopytu.

„Ak však vláda chce zvyšovať minimálnu mzdu za každú cenu, mala by tak robiť spôsobom, ktorý nepredbieha ekonomický vývoj a

je predvídateľný. Minimálnu mzdu by bolo možne nadviazať na vývoj inflácie alebo rast priemernej mzdy alebo ich kombináciu.“

Ak by prešlo ohlasované zvýšenie minimálnej mzdy, človek pracujúci v Poltári v obchode za pokladnicou bude musieť mesačne vytvoriť hodnotu blížiacu sa k tisícke eur, aby ho bolo možné zamestnať. To budú totiž celkové mzdové náklady na minimálnu mzdu druhého stupňa – teda pre pokladníka. Tá je oproti najnižšej minimálnej mzde vyššia o pätinu.

Zavedenie nominálne rozdielnej regionálnej minimálnej mzdy však podľa R. Chovanculiaka môže byť politicky problematické. „Preto navrhujeme kompromis v podobe regionálnej odpočítateľnej položky zo sociálnych odvodov. Takto by nominálne minimálna mzda ostala všade rovnaká, ale mzdové náklady by na východe mohli byť nižšie.“

To, že sa výška minimálnej mzdy na rok 2020 začala riešiť politickými vyhláseniami, vníma Asociácia priemyselných zväzov (APZ) negatívne. Narušuje to podľa nej sociálny dialóg.

Výšku minimálnej mzdy treba podľa asociácie určovať na základe zrozumiteľného zákonného mechanizmu. „Nachádzame sa v období, keď sa mnohé firmy rozhodujú, či umiestnia na Slovensko ďalšiu výrobu. Nepredvídateľnosť podnikateľského prostredia môže byť jedným z hlavných dôvodov, prečo tak neurobia,“ myslí si generálny sekretár APZ Andrej Lasz.

Neprimerané zvyšovanie mzdových nákladov zamestnávateľov môže spôsobiť zánik pracovných miest na Slovensku, čo sa tento rok v niektorých okresoch už stalo. Rast alebo aj pokles minimálnej mzdy by mal podľa asociácie vychádzať predovšetkým z ekonomických analýz, napríklad z predikcie rastu či poklesu HDP a predpokladanej inflácie, vplyvu rastu minimálnej mzdy na náklady zamestnávateľov, vplyvu minimálnej mzdy na rast alebo pokles zamestnanosti a, samozrejme, aj pohybu miezd. APZ je zástancom myšlienky, aby sa výška minimálnej mzdy stanovovala osobitne v každom kraji.

A. Lasz tvrdí, že sú aj iné mechanizmy nárastu čistej mzdy zamestnanca. „Najmenej zarábajúcim skupinám obyvateľstva by mal štát znížiť odvodové alebo daňové zaťaženie alebo zvýšiť nezdaniteľné minimum.“

Viac za noci a víkendy

Slovenský zväz pekárov, cukrárov a cestovinárov už má spočítané vplyvy. Mzdové náklady budú tvoriť v priemere 40 percent nákladov na výrobu, pričom mzdy porastú v priemere o 10 až 15 percent. „Rast minimálnej mzdy na 600 eur môže mať výrazne negatívny vplyv na pekárenský sektor, ktorý už dnes nemá dostatok financií na investície či na zvyšovanie miezd,“ hovorí šéfka predstavenstva zväzu pekárov Tatiana Lopúchová.

Pekárenskú výrobu najviac zasiahlo zvyšovanie minimálnej mzdy a príplatkov. Mzdové náklady v sektore dnes tvoria v priemere 38 percent celkových nákladov. V roku 2017 bola priemerná mzda v pekárstve 677 eur, v roku 2018 to bolo v priemere 731 eur. Aj napriek tomuto rastu patrí tento sektor k tým s najnižšou mzdou v potravinárstve.

Od minimálnej mzdy sa odvíjajú aj príplatky za prácu. Od mája sa opäť zvyšujú. Príplatok za prácu v sobotu už bude 50 % minimálnej hodinovej mzdy, za prácu v nedeľu je to 100 %. Na 40 % z minimálnej mzdy za hodinu sa zvyšuje príplatok za nočnú prácu. V prípade rizikovej práce je výška príplatku 50 %.

T. Lopúchová pripomína, že nedávno sa prijali opatrenia, ktoré môžu stabilizovať pekárstvo. Ide najmä o zákon o neprimeraných obchodných podmienkach a novela zákona o cenách, ktoré upravujú ekonomicky oprávnené náklady či zakazujú odkupovať výrobky pod výrobné náklady.

„Musím povedať, že éra, keď odberatelia žiadali od pekárov nastavenie takých odbytových cien, ktoré nereflektujú náklady na výrobu, a pekári v snahe o udržanie veľkých objemov dodávok zväčša na nízku cenu museli prikývnuť, sa už skončila a pekári budú za vyššie ceny tvrdo bojovať,“ dodala.

Teraz by to bolo rýchlejšie

(nárast minimálnej mzdy)

Rok

Suma

Nárast v €

Nárast v %

2017

435

30

7,41

2018

480

45

10,34

2019

520

40

8,33

2020

600

80

15,38

Na rok 2020 počítame s úrovňou 600 €, ktorú navrhujú niektorí politici Smeru-SD. PRAMEŇ: TREND Analysestoc

---

# Slovenskí pekári čelia neprimeranému cenovému tlaku aj po zrušení osobitného odvodu

**Dátum:** 23.04.2019
**Zdroj:** tovarapredaj.sk
**Strana:**
**Originál:** URL

---

Napriek zrušeniu osobitného odvodu, ktorý mal pôvodne zaťažiť predovšetkým veľké obchodné reťazce, sa pri vyjednávaní o odbytových cenách slovenskí pekári nestretávajú s pochopením. Zahraničné obchodné reťazce podľa informácií Slovenského zväzu pekárov, cukrárov a cestovinárov odmietajú reflektovať objektívne zvyšujúce sa náklady slovenských výrobcov. Pekári sa problém

snažia vyriešiť prostredníctvom návrhu na legislatívne zmeny.

Zahraničné reťazce na začiatku roka odmietali upraviť ceny z dôvodu ich zaťaženia osobitným odvodom a k dohodám došlo až po dlhých rokovaniach, podmienených okrem iného aj zrušením odvodu. V súčasnosti podľa pekárov zahraničné reťazce argumenty nemajú, no aj napriek tomu slovenských výrobcov uvádzajú do enormného cenového tlaku.

Ceny pečiva a chleba budú stúpať
„Niektoré reťazce napriek zrušeniu osobitného odvodu dokonca požadujú od pekárov zníženie dohodnutých cien, resp. trvajú na tom, aby boli dohodnuté ceny nemenné počas celého roka, čo je v priamom rozpore so zákonom. Výrobcovia však inú možnosť, ako je navýšenie odbytových cien, nemajú a odmietajú dodávať za ceny, ktoré nedosahujú ekonomicky oprávnené náklady na výrobu," uviedla predsedkyňa zväzu pekárov Tatiana Lopúchová.
Novela Zákonníka práce podľa Slovenského zväzu pekárov zásadným spôsobom zvyšuje náklady výrobcov, ku ktorému dochádza už druhýkrát v tomto roku. Kým na začiatku roka 2019 boli pekári nútení akceptovať zvýšenie minimálnej mzdy, od mája 2019 dochádza k ďalšiemu zásadnému zvýšeniu príplatkov za prácu v noci, prácu počas víkendu a počas sviatkov. Tieto náklady podľa Tatiany Lopúchovej pekári nie sú schopní absorbovať v súčasných cenách. Zároveň dodáva, že snaha o zvýšenie odbytových cien je preto logickým riešením.
Sektor produkcie pekárskych výrobkov sa dostal do obrovskej krízy už v minulom roku. Hospodársky výsledok celého sektora spadol z viac ako sedem miliónov eur na 2,9 milióna eur. „Takýto pokles je dlhodobo neudržateľný a musíme ho zastaviť. Ak sa odbytové ceny pekárenských výrobkov nenavýšia, odhadujeme, že celý sektor sa v roku 2019 prepadne do červených čísel. Rast cien surovín a mzdových nákladov je rýchlejší a výraznejší ako v minulých obdobiach a pekári na to musia reagovať," uviedla Tatiana Lopúchová, pričom spresnila, že najvýraznejšie doposiaľ vzrástla práve cena múky, ktorá je pre pekárov jednou z najdôležitejších surovín. Rast pritom predstavoval až 20 – 30 %. Zároveň rástla aj cena maku, a to o 102 %, zemiakovej múky o 34 %, soli o 64 %, škvariek o 101 % a cena energií a pohonných látok o 20 %. Najväčšiu položku však tvorili práve rýchlo rastúce platy.

Pekári doplácajú na rast miezd
Podľa štatistík je až 80 % pracovného času pekárov zaťažených príplatkami za víkendovú prácu, prácu počas sviatkov či v nočných hodinách a slovenskí pekári tak najviac doplácajú na ich zvyšovanie. „Mzdy aktuálne tvoria v priemere až 38 % z celkových nákladov na výrobu. Kým v roku 2017 priemerná mesačná mzda predstavovala 677 eur, v roku 2018 bola 731 eur, čo predstavuje zvýšenie o takmer 10 %.
V máji tohto roka vchádza do platnosti spomínaná druhá vlna sociálneho balíčka, ktorý bude predstavovať ďalší rast mzdových nákladov. Mzdy prekročia hranicu 40 % celkových nákladov na výrobu. Okrem iného sa diskutuje aj o skrátení povinných nadčasov, ktoré má zamestnávateľ právo počas roka nariadiť zamestnancom. Spomínané skrátenie povinných nadčasov zo 150 na 100 hodín ročne a za vyššie príplatky, pekárom opäť rapídne zvýšia náklady, keďže firmy budú musieť prijímať nových zamestnancov, ktorých však podľa Tatiany Lopúchovej nebudú mať z čoho zaplatiť.

Riešenie vidia v legislatívnej zmene
„Tieto skutočnosti sa musia odraziť na odbytových cenách a nakoľko predpokladáme, že predajcovia si budú chcieť zachovať svoje marže, ceny chleba a pečiva budú musieť ísť nahor," dodala Tatiana Lopúchová zo Slovenského zväzu pekárov, cukrárov a cestovinárov.
Negatívny dopad, ktorý paradoxne zaťažuje najslabší článok slovenského priemyslu, sa pekári snažia vyriešiť aj návrhom na legislatívne zmeny. „Slovenský zväz pekárov pripravil návrh zmeny Zákonníka práce a ostatných súvisiacich predpisov, ktorej obsahom je zmiernenie negatívnych dopadov, tzv. sociálneho balíčka, vo forme oslobodenia od príplatkov od daní a odvodov v limitovanej výške. Tento návrh bol už predložený Ministerstvu pôdohospodárstva a rozvoja vidieka SR a veríme, že sa ním vláda SR bude čo najskôr zaoberať," uzavrela Tatiana Lopúchová.toc

TaP web

SPRÁVY UDALOSTI PROFILY MULTIMÉDIÁ PUBLICISTIKA BLOG O ČASOPISE TAPNEWS ŠPECIÁLY TOP 30 O NÁS

## Slovenski pekári čelia neprimeranému cenovému tlaku aj po zrušení osobitného odvodu

23. apríla 2019 Správy

Napriek zrušeniu osobitného odvodu, ktorý mal pôvodne zaťažiť predovšetkým veľké obchodné reťazce, sa pri vyjednávaní o odbytových cenách slovenskí pekári nestretávajú s pochopením. Zahraničné obchodné reťazce podľa informácií Slovenského zväzu pekárov, cukrárov a cestovinárov odmietajú reflektovať objektívne zvyšujúce sa náklady slovenských výrobcov. Pekári sa problém snažia vyriešiť prostredníctvom návrhu na legislatívne zmeny.

Zahraničné reťazce na začiatku roka odmietali upraviť ceny z dôvodu ich zaťaženia osobitným odvodom a k dohodám došlo až pri dlhých rokovaniach, podmienených okrem iného aj zrušením odvodu. V súčasnosti podľa pekárov zahraničné reťazce argumenty nemajú, no aj napriek tomu slovenských výrobcov nedokážu ani enormnému cenovému tlaku.

### Ceny pečiva a chleba budú stúpať

„Niektoré reťazce napriek zrušeniu osobitného odvodu dotlačia predajcov až pekárov zníženie dohodnutých cien, resp. trvajú na tom, aby boli dohodnuté ceny rovnaké počas celého roka, čo je v priamom rozpore so zákonom. Výrobcovia však inú možnosť, ako je navýšenie odbytových cien, nemajú a odmietajú dodávať za ceny, ktoré nedokážu ekonomicky opätovne nákady na výrobu," uviedla predsedníčka zväzu pekárov Táňana Lopúchová.

Novela Zákonníka práce podľa Slovenského zväzu pekárov základným spôsobom zvyšuje náklady výrobcov, ku ktorému dochádza už druhýkrát v tomto roku. Kým na začiatku roka 2019 bol pekár nútený akceptovať zvýšenie minimálnej mzdy, od mája 2019 dochádza k ďalšemu zásadnému zvýšeniu príplatkov za prácu v noci, prácu počas víkendu a počas sviatkov. Tieto náklady podľa Táňany Lopúchovej pekári nie sú schopní absorbovať v súčasných cenách. Zároveň dodáva, že snaha o zvýšenie odbytových cien je jediným logickým riešením.

Sektor predaja pekárenských výrobkov sa dostal do obrovskej krízy už v minulom roku. Hospodársky výsledok celého sektora spravil z viac ako sedem miliónov eur na 2,9 miliónu eur. „Tento prepad je dlhodobo neudržateľný a musíme ho zastaviť. Ak sa odbytové ceny pekárenských výrobkov nemení, odhadujeme, že celý sektor sa v roku 2019 prepadne do červených čísel. Rast cien surovín a mzdových nákladov je rýchlejší a výraznejší ako v minulých obdobiach a pekári na to nemajú reagovať," uviedol Táňana Lopúchová, pričom spresnila, že najvýraznejšie dopadol vzrastá práve cena múky, ktorá je pre pekárov jedným z najdôležitejších surovín. Rast pritom predstavoval až 20 – 30 %. Zároveň rastie aj cena múky, a to o 102 % zemiakovej múky o 34 %, ináč o 64 %. Slovnaft o 301 % a cena energií a pohonných látok o 20 %. Najväčšiu položku však tvorí práve rýchlo rastúca cena.

### Pekári doplácajú na rast miezd

Podľa štatistík je až 80 % pracovného času pekárov zaťažených príplatkami za víkendovú prácu, práci počas sviatkov či v nočných hodinách a slovenskí pekári tak najviac doplácajú na ich zvyšovanie. „Mzdy aktuálne tvoria v priemere až 38 % z celkových nákladov na výrobu. Kým v roku 2017 priemerná mesačná mzda predstavovala 677 eur, v roku 2019 bola 731 eur, čo predstavuje zvýšenie o takmer 10 %.

V máji tohto roka vchádza do platnosti spomínaná druhá vlna cestovného balíčka, ktorý bude predstavovať ďalší rast mzdových nákladov. Mzdy prekročia hranicu 40 % celkových nákladov na výrobu. Okrem iného sa diskutuje aj o zrušení povinných nadčasov, ktoré má zamestnávateľ právo počas roka nariadiť zamestnancom. Spomínané skrátenie povinných nadčasov zo 150 na 100 hodín ročne a za vyššie príplatky, pekárom opäť spôsobí zvýšenie nákladov, keďže firmy budú musieť prijímať nových zamestnancov, ktorých však podľa Táňany Lopúchovej nebudú mať z čoho zaplatiť.

### Riešenie vidia v legislatívnej zmene

„Tieto skutočnosti sa musia odrazi na odbytových cenách a nikoho predpokladáme, že predajcovia si budú chcieť zachovať svoje marže, ceny chleba a pečiva budú musieť ísť nahor," hovorí Táňana Lopúchová zo Slovenského zväzu pekárov, cukrárov a cestovinárov.

Negatívny dopad, ktorý pandémia zasiahla najväčší článok slovenského priemyslu, sa pekári snažia vyriešiť aj návrhmi na legislatívne zmeny. Slovenský zväz pekárov pripravil návrh zmeny Zákonníka práce a ostatných súvisiacich predpisov, ktorej obsahom je zmiernenie negatívnych dopadov, ktoré spôsobilo balíčka, vo forme oddelenia od príplatkov za dňa a dovolenie v hodinovej výške. Tento návrh bol už predložený Ministerstvu poľnohospodárstva a rozvoja vidieka SR a verím, že sa tým vláda SR bude do

OPORÚČAME

PVA SYSTEMS
B.O.S.S. Enterprise
Pokladničný softvér pre riadenie obchodných reťazcov

15000 paliet
FM LOGISTIC
Volné skladové kapacity v Seredi

TaP CON 2019 retail congress Slovakia
14/5/2019, Hotel Senec

NOVÉ PRODUKTY NA JEDNOM MIESTE ??

AKTUÁLNE VYDANIE ČASOPISU

Čítajte nový Tovar&Predaj!

Tento web používa na poskytovanie služieb a analýze návštevnosti súbory cookie. Používaním tohto webu s tým súhlasíte.
Viac o využívaní cookies na našich stránkach nájdete v časti Ochrana osobných údajov ... OK

Späť

# Zväz obchodu: Situáciu slovenských pekárov poznáme a rozumieme jej

**Dátum:** 23.04.2019
**Zdroj:** biznis.sk
**Strana:**
**Originál:** URL

---

Zväz obchodu (ZO) SR situáciu slovenských pekárov pozná a rozumie jej. Uviedol to pre TASR Martin Katriak, prezident ZO SR v reakcii na stredajšie (17.4.) vyjadrenia Slovenského zväzu pekárov, cukrárov a cestovinárov (SZPCC) o tom, že pekári čelia neprimeranému cenovému tlaku aj po zrušení osobitného odvodu.

Vo štvrtok 11. apríla sa uskutočnilo rokovanie medzi Radou pekárov SR a Zväzom obchodu SR.
Bratislava 18. apríla (TASR) - Zväz obchodu (ZO) SR situáciu slovenských pekárov pozná a rozumie jej. Uviedol to pre TASR Martin Katriak, prezident ZO SR v reakcii na stredajšie (17.4.) vyjadrenia Slovenského zväzu pekárov, cukrárov a cestovinárov (SZPCC) o tom, že pekári čelia neprimeranému cenovému tlaku aj po zrušení osobitného odvodu.
"Situáciu pekárov poznáme a rozumieme jej. Vo štvrtok 11. apríla sa uskutočnilo rokovanie medzi Radou pekárov SR a Zväzom obchodu SR. Bolo dohodnuté, že vo veľmi krátkom čase budú osobitné rokovania medzi jednotlivými slovenskými obchodníkmi na strane jednej a Radou pekárov SR na strane druhej a výsledky týchto rokovaní budú podkladom pre rokovania s výrobcami (pekármi)," spresnil Katriak.
SZPCC informoval, že aj napriek skutočnosti, že Národná rada SR prijala zákon o zrušení osobitného odvodu, ktorý mal pôvodne zaťažiť predovšetkým veľké obchodné reťazce, slovenskí pekári sa pri vyjednávaní o odbytových cenách nestretávajú s pochopením. Kým postupne dochádza k dohodám u slovenských maloobchodných sietí, zahraničné obchodné reťazce podľa informácií SZPCC odmietajú reflektovať na objektívne zvyšujúce sa náklady slovenských výrobcov.
Podľa predsedníčky zväzu pekárov Tatiany Lopúchovej zahraničné reťazce na začiatku roka odmietali upraviť ceny z dôvodu ich zaťaženia osobitným odvodom a k dohodám prišlo až po dlhých rokovaniach, podmienených aj zrušením osobitného odvodu. V súčasnosti podľa pekárov zahraničné reťazce argumenty nemajú a aj napriek tomu čelia pekári z ich strany enormnému cenovému tlaku.
“Niektoré reťazce napriek zrušeniu osobitného odvodu dokonca požadujú od pekárov zníženie dohodnutých cien, respektíve požadujú, aby boli dohodnuté ceny nemenné počas celého roka, čo je v priamom rozpore so zákonom. Výrobcovia však inú možnosť, ako je navýšenie odbytových cien, nemajú a odmietajú dodávať za ceny, ktoré nedosahujú ekonomicky oprávnené náklady na výrobu,” uviedla Lopúchová.
×
Zdroj: [18.04.2019; dobrenoviny.sk; 11:50; TASR]
Ilustračná snímka. — Foto: TASR/APtoc

---

# Zväz obchodu: Situáciu slovenských pekárov poznáme a rozumieme jej

*Zväz obchodu (ZO) SR situáciu slovenských pekárov pozná a rozumie jej. Uviedol to pre TASR Martin Katriak, prezident ZO SR v reakcii na stredajšie (17.4.) vyjadrenie Slovenského zväzu pekárov, cukrárov a cestovinárov (SZPCC) o tom, že pekári čelia neprimeranému cenovému tlaku aj po zrušení osobitného odvodu.*

Vo štvrtok 11. apríla sa uskutočnilo rokovanie medzi Radou pekárov SR a Zväzom obchodu SR.

Bratislava 18. apríla (TASR) - **Zväz obchodu (ZO) SR situáciu slovenských pekárov pozná a rozumie jej. Uviedol to pre TASR Martin Katriak, prezident ZO SR v reakcii na stredajšie (17.4.) vyjadrenia Slovenského zväzu pekárov, cukrárov a cestovinárov (SZPCC) o tom, že pekári čelia neprimeranému cenovému tlaku aj po zrušení osobitného odvodu.**

***"Situáciu pekárov poznáme a rozumieme jej. Vo štvrtok 11. apríla sa uskutočnilo rokovanie medzi Radou pekárov SR a Zväzom obchodu SR. Bolo dohodnuté, že vo veľmi krátkom čase budú osobitné rokovania medzi jednotlivými slovenskými obchodníkmi na strane jednej a Radou pekárov SR na strane druhej a výsledky týchto rokovaní budú podkladom pre rokovania s výrobcami (pekármi),"* spresnil Katriak.**

SZPCC informoval, že aj napriek skutočnosti, že Národná rada SR prijala zákon o zrušení osobitného odvodu, ktorý mal pôvodne zaťažiť predovšetkým veľké obchodné reťazce, slovenskí pekári sa pri vyjednávaní o odbytových cenách nestretávajú s pochopením. Kým postupne dochádza k dohodám u slovenských maloobchodných sietí, zahraničné obchodné reťazce podľa informácií SZPCC odmietajú reflektovať na objektívne zvyšujúce sa náklady slovenských výrobcov.

Podľa predsedníčky zväzu pekárov Tatiany Lopúchovej zahraničné reťazce na začiatku roka odmietali upraviť ceny z dôvodu ich zaťaženia osobitným odvodom a k dohodám prišlo až po dlhých rokovaniach, podmienených aj zrušením osobitného odvodu. V súčasnosti podľa pekárov zahraničné reťazce argumenty nemajú a aj napriek tomu čelia pekári z ich strany enormnému cenovému tlaku.

"Niektoré reťazce napriek zrušeniu osobitného odvodu dokonca požadujú od pekárov zníženie dohodnutých cien, respektíve požadujú, aby boli dohodnuté ceny nemenné počas celého roka, čo je v priamom rozpore so zákonom. Výrobcovia však inú možnosť, ako je navýšenie odbytových cien, nemajú a odmietajú dodávať za ceny, ktoré nedosahujú ekonomicky oprávnené náklady na výrobu," uviedla Lopúchová.

×

Zdroj: (18.04.2019; dobrenoviny.sk; 11:50; TASR)

Ilustračná snímka. — Foto: TASR/AP

https://www.dobrenoviny.sk/c/160945/zvaz-obchodu-situaciu-slovenskych-pekarov-pozname-a-rozumieme-jej

Adresa
Zväz obchodu SR
Bajkalská 21/A/B
827 18 Bratislava - Ružinov

Späť

# Pripravte sa na ďalšie zdražovanie: Ceny týchto surovín vzrástli o vyše sto percent!

**Dátum:** 22.04.2019
**Zdroj:** topky.sk
**Strana:**
**Originál:** URL

---

pred 5 minútami

BRATISLAVA – Napriek tom, že vláda zrušila osobitný odvod pre obchodné reťazce, slovenskí pekári sa neustále nemôžu domôcť vyšších odbytových cien. Reťazcom odkazujú, že plánujú otvárať rokovania o navýšení cien v dôsledku zdražovania surovín a prichádzajúcej druhej vlny sociálneho balíčka, čo výrazne zvýši náklady na výrobu.
Vlani sa podľa Slovenského zväzu pekárov, cukrárov a cestovinárov (SZPCC) SR dostal sektor produkcie pekárskych výrobkov do obrovskej krízy. Jeho hospodársky výsledok spadol z viac ako 7 miliónov na 2,9 milióna eur. „Takýto pokles je dlhodobo neudržateľný a musíme ho zastaviť. Ak sa odbytové ceny pekárenských výrobkov nenavýšia, odhadujeme, že celý sektor sa v roku 2019 prepadne do červených čísiel," povedala predsedkyňa spomínaného zväzu Tatiana Lopúchová, pričom spresnila, že najvýraznejšie, až o 20 až 30 percent, vzrástla cena múky. Výrazne zdražel aj mak (o 102 percent), zemiaková múka (o 34 percent), soľ (o 64 percent), škvarky (o 101 percent), energie (o 20 percent), ale cena aj pohonných látok. No najväčšiu položku podľa nej tvorili rýchlo rastúce platy.
A keďže v tohtoročnom máji vchádza do platnosti druhá vlna sociálneho balíčka, ktorá bude predstavovať ďalší rast mzdových nákladov a zároveň sa diskutuje aj o skrátení povinných nadčasov, firmy budú musieť prijímať nových zamestnancov, ktorých však nebudú mať z čoho zaplatiť.
Tieto skutočnosti sa tak musia odraziť na odbytových cenách. „Nakoľko predpokladáme, že predajcovia si budú chcieť zachovať svoje marže, ceny chleba a pečiva budú musieť ísť nahor," vyhlásila Lopúchová.
Tento negatívny dopad sa pekári snažia vyriešiť aj návrhom na legislatívne zmeny. „Slovenský zväz pekárov pripravil návrh zmeny Zákonníka práce a ostatných súvisiacich predpisov, ktorej obsahom je zmiernenie negatívnych dopadov, tzv. sociálneho balíčka, vo forme oslobodenia príplatkov od daní a odvodov v limitovanej výške. Tento návrh už bol predložený na Ministerstvo pôdohospodárstva a rozvoja vidieka SR a veríme, že sa ním vláda SR bude čo najskôr zaoberať," uviedla Lopúchová.
Napriek skutočnosti, že Národná rada SR prijala zákon o zrušení osobitného odvodu, ktorý mal pôvodne zaťažiť predovšetkým veľké obchodné reťazce, naši pekári sa pri vyjednávaní o odbytových cenách nestretávajú s pochopením. Kým postupne dochádza k dohodám u slovenských maloobchodných sietí, zahraničné obchodné reťazce podľa informácií zväzu odmietajú upraviť ceny. „Niektoré reťazce napriek zrušeniu osobitného odvodu dokonca požadujú od pekárov zníženie dohodnutých cien, resp. požadujú, aby boli dohodnuté ceny nemenné počas celého roka, čo je v priamom rozpore so zákonom. Výrobcovia však inú možnosť, ako je navýšenie odbytových cien, nemajú a odmietajú dodávať za ceny, ktoré nedosahujú ekonomicky oprávnené náklady na výrobu," zdôvodnila predsedkyňa SZPCC SR.

Ilustračné foto Zdroj: Getty Images.
Zdroj: Getty Images.
Zdroj: Getty Images.toc

---

topky.sk

DOMÁCE ZAHRANIČNE PROMINENTI ŠPORT EKONOMIKA KULTÚRA VOĽNÝ ČAS CESTOVANIE ŽENY MUŽI BÝVANIE

Pripravte sa na ďalšie zdražovanie: Ceny týchto surovín vzrástli o vyše sto percent!

POSLITE NÁM TIP

BRATISLAVA – Napriek tom, že vlada zrušila osobitný odvod pre obchodné reťazce, slovenskí pekári sa neustále nemôžu domôcť vyšších odbytových cien. Reťazcom odkazujú, že plánujú obnoviť rokovania o navýšení cien v dôsledku zdražovania surovín a prichádzajúcej druhej vlny sociálneho balíčka, čo výrazne zvýši náklady na výrobu.

Vlani sa podľa Slovenského zväzu pekárov, cukrárov a cestovinárov (SZPCC) SR dostal sektor produkcie pekárskych výrobkov do obrovskej krízy. Jeho hospodársky výsledok spadol z viac ako 7 miliónov na 2,9 milióna eur. ***„Takýto pokles je dlhodobo neudržateľný a musíme ho zastaviť. Ak sa odbytové ceny pekárenských výrobkov nenavýšia, odhadujeme, že celý sektor sa v roku 2019 prepadne do červených čísiel,"*** povedala predsedkyňa spomínaného zväzu Tatiana Lopúchová, pričom spresnila, že najvýraznejšie, až o 20 až 30 percent, vzrástla cena múky. Výrazne zdražel aj mak (o 102 percent), zemiaková múka (o 34 percent), soľ (o 64 percent), škvarky (o 101 percent), energie (o 20 percent), ale cena aj pohonných látok. No najvačšiu položku podľa nej tvorí rýchlo rastúce platy.

A keďže v tohoročnom máji vchádza do platnosti druhá vlna sociálneho balíčka, ktorá bude predstavovať ďalší rast mzdových nákladov a zároveň sa diskutuje aj o skrátení povinných nadčasov, firmy budú musieť prijímať nových zamestnancov, ktorých však nebudú mať z čoho zaplatiť.

Tieto skutočnosti sa tak musia odraziť na odbytových cenách. ***„Nakoľko predpokladáme, že predajcovia si budú chcieť zachovať svoje marže, ceny chleba a pečiva budú musieť ísť nahor,"*** vyhlásila Lopúchová.

Článok pokračuje pod reklamou

Tento negatívny dopad sa pekári snažia vyriešiť aj návrhom na legislatívne zmeny. ***„Slovenský zväz pekárov pripravil návrh zmeny Zákonníka práce a ostatných súvisiacich predpisov, ktorej obsahom je zmiernenie negatívnych dopadov, tzv. sociálneho balíčka, vo forme oslobodenia príplatkov od daní a odvodov v limitovanej výške. Tento návrh už bol predložený na Ministerstvo***

Galéria

Nástroje k článku

Súvisiace články

Tagy

Predpredaj.sk

Evolution 2X anamorphic lenses

Zoznam TV

SLIDEBELTS

Táto stránka využíva cookies a iné technológie sledovania na rozlíšenie jednotlivých počítačov, na individuálne nastavenie služieb, analytické a štatistické účely aj na prispôsobenie zobrazenia obsahu a reklamy. Táto stránka môže obsahovať aj cookies tretích strán. Ak budete pokračovať v používaní stránky, predpokladáme, že Vám vyhovuje aktuálne nastavenie, ktoré však môžete kedykoľvek zmeniť. Viac informácií o spracovaní údajov na stránke.

POKRAČOVAŤ

[Späť]

# Hamarosan még drágább lesz a kenyér és a kifli

**Dátum:** 18.04.2019
**Zdroj:** Új szó
**Strana:** 6
**Originál:**

---

(mi)

Pozsony. A kormány szociális intézkedései és az üzletláncok árpolitikája miatt idén elkerülhetetlen lesz a kenyér és a többi pékipari termék drágulása. A szlovákiai pékségeket öszszefogó szakmai szervezet szerint az áremelés elmaradása az egész ágazatot veszélybe sodorhatná.

A szlovákiai pékipar számára a legnagyobb érvágást a kormány szociális csomagjai okozzák, amelyek jelentősen megemelték az éjszakai, a hétvégi és az ünnepnapi munkavégzés költségeit. A pékségekben a munkaórák 80 százalékát ez utóbbiak teszik ki.

Növekvő bérköltségek

„Míg 2017-ben 677 euró volt a bruttó havi átlagbér az ágazatban, mára ez 731 euróra nőtt. A pékipari cégek kiadásainak jelenleg a 38 százalékát teszik ki a bérköltségek" – nyilatkozta Tatiana Lopúchová, a Szlovákiai Pékek, Cukrászok és Tésztagyártók Szövetségének az elnöke. Idén azonban tovább romlik a helyzetük. Míg az év elején a minimálbérek nőttek, májustól tovább nő az éjszakai, hétvégi és ünnepnapi munkavégzés díja. „Ezt követően a pékségek kiadásainak több mint a 40 százalékát teszik majd ki a bérköltségek. Ha ez még nem lenne elég, a kormány a túlórák lefaragását is fontolgatja, ami újabb terhet róna a munkáltatókra, hiszen emiatt újabb alkalmazottakat kellene felvenniük, miközben a nagy részük ezt nem engedheti meg magának" – mondta Lopúchová.

Drágult az alapanyag

A bérköltségek növekedésén kívül a pékségek az általuk használt alapanyagokért is egyre többet fizetnek. „A liszt ára 20–30 százalékkal nőtt, 102 százalékkal drágult azonban a mák, 34 százalékkal a burgonyaliszt és 64 százalékkal a só is. És akkor még nem beszéltünk arról, hogy az energiaárak az ötödével nőttek, miközben az üzemanyagokért is egyre többet fizetünk" – tette hozzá Lopúchová. Jana Holéciová, a Szlovák Mezőgazdasági és Élelmiszeripari Kamara (SPPK) szóvivője már korábban elismerte, hogy a pékségek legfontosabb alapanyagának számító liszt drágulása elsősorban a tavalyi gyengébb gabonatermés számlájára írható, ami miatt a búza és a rozs is drágult, miközben a malmok gyártási költségeinek a 70–80 százalékát épp a gabonával kapcsolatos kiadások teszik ki.

Veszélyes zuhanás

„A pékiparban már tavaly válsághelyzet volt: az ágazat összesített nyeresége több mint 7 millió euróról 2,9 millió euróra esett vissza. Ilyen mértékű zuhanás hosszabb távon fenntarthatatlan. Ha nem sikerül növelni az árainkat, az ágazat idén veszteséggel zárja az évet" – vallja Lopúchová, aki szerint a külföldi üzletláncok is ott tesznek keresztbe a pékeknek, ahol csak tudnak. „Az idei év elején az üzletláncok különadójára hivatkozva utasították vissza a pékek árkövetéleseit. Mára ugyan kiderült, hogy a különadó nem lép életbe, ennek ellenére egyes üzletláncok nem hogy árat nem hajlandók emelni, hanem még a jelenleginél is kisebb összeget szeretnének fizetni a pékeknek" – állítja a pékszövetség elnöke.

A vásárló is megérzi

Lopúchová szerint a pékek képtelenek fenntartani a jelenlegi árakat, miközben az üzletláncok nem hajlandók csökkenteni a nyereségrésüket, az elkövetkező időszakban így a vásárlók is drágábban juthatnak majd hozzá a kenyérhez. Hogy pontosan mennyivel, azt egyelőre Lopúchová szerint sem lehet felmérni. A Szlovákiai Pékek, Cukrászok és Tésztagyártók Szövetsége azonban azt is szeretné elérni, hogy a kormány enyhítsen a pékségek bérköltségein, az ezzel kapcsolatos javaslataikat már el is juttatták a földművelésügyi tárcának véleményezésre.toc

---

# Hamarosan még drágább lesz a kenyér és a kifli

Pozsony. **A kormány szociális intézkedései és az üzletláncok árpolitikája miatt idén elkerülhetetlen lesz a kenyér és a többi pékipari termék drágulása. A szlovákiai pékségeket összefogó szakmai szervezet szerint az áremelés elmaradása az egész ágazatot veszélybe sodorhatná.**

(TASR-felvétel)

A szlovákiai pékipar számára a legnagyobb érvágást a kormány szociális csomagjai okozzák, amelyek jelentősen megemelték az éjszakai, a hétvégi és az ünnepnapi munkavégzés költségeit. A pékségekben a munkaórák 80 százalékát ez utóbbiak teszik ki.

## Növekvő bérköltségek

„Míg 2017-ben 677 euró volt a bruttó havi átlagbér az ágazatban, mára ez 731 euróra nőtt. A pékipari cégek kiadásainak jelenleg a 38 százalékát teszik ki a bérköltségek" – nyilatkozta Tatiana Lopúchová, a Szlovákiai Pékek, Cukrászok és Tésztagyártók Szövetségének az elnöke. Idén azonban tovább romlik a helyzetük. Míg az év elején a minimálbérek nőttek, májustól tovább nő az éjszakai, hétvégi és ünnepnapi munkavégzés díja. „Ezt követően a pékségek kiadásainak több mint a 40 százalékát teszik majd ki a bérköltségek. Ha ez még nem lenne elég, a kormány a túlórák lefaragását is fontolgatja, ami újabb terhet róna a munkáltatókra, hiszen emiatt újabb alkalmazottakat kellene felvenniük, miközben a nagy részük ezt nem engedheti meg magának" – mondta Lopúchová.

## Drágult az alapanyag

A bérköltségek növekedésén kívül a pékségek az általuk használt alapanyagokért is egyre többet fizetnek. „A liszt ára 20–30 százalékkal nőtt, 102 százalékkal drágult azonban a mák, 34 százalékkal a burgonyaliszt és 64 százalékkal a só is. És akkor még nem beszéltünk arról, hogy az energiaárak az ötödével nőttek, miközben az üzemanyagokért is egyre többet fizetünk" – tette hozzá Lopúchová. Jana Holéciová, a Szlovák Mezőgazdasági és Élelmiszeripari Kamara (SPPK) szóvivője már korábban elismerte, hogy a pékségek legfontosabb alapanyagának számító liszt drágulása elsősorban a tavalyi gyengébb gabonatermés számlájára írható, ami miatt a búza és a rozs is drágult, miközben a malmok gyártási költségeinek a 70–80 százalékát épp a gabonával kapcsolatos kiadások teszik ki.

## Veszélyes zuhanás

„A pékiparban már tavaly válsághelyzet volt: az ágazat összesített nyeresége több mint 7 millió euróról 2,9 millió euróra esett vissza. Ilyen mértékű zuhanás hosszabb távon fenntarthatatlan. Ha nem sikerül növelni az árainkat, az ágazat idén veszteséggel zárja az évet" – vallja Lopúchová, aki szerint a külföldi üzletláncok is ott tesznek keresztbe a pékeknek, ahol csak tudnak. „Az idei év elején az üzletláncok különadójára hivatkozva utasították vissza a pékek árkövetéseit. Mára ugyan kiderült, hogy a különadó nem lép életbe, ennek ellenére egyes üzletláncok nem hogy árat nem hajlandók emelni, hanem még a jelenleginél is kisebb összeget szeretnének fizetni a pékeknek" – állítja a pékszövetség elnöke.

## A vásárló is megérzi

Lopúchová szerint a pékek képtelenek fenntartani a jelenlegi árakat, miközben az üzletláncok nem hajlandók csökkenteni a nyereségrésüket, az elkövetkező időszakban így a vásárlók is drágábban juthatnak majd hozzá a kenyérhez. Hogy pontosan mennyivel, azt egyelőre Lopúchová szerint sem lehet felmérni. A Szlovákiai Pékek, Cukrászok és Tésztagyártók Szövetsége azonban azt is szeretné elérni, hogy a kormány enyhítsen a pékségek bérköltségein, az ezzel kapcsolatos javaslataikat már el is juttatták a földművelésügyi tárcának véleményezésre. (MI)

Späť

## Ceny chleba a pečiva pôjdu nahor, avizujú pekári

**Dátum:** 18.04.2019
**Zdroj:** sme.sk
**Strana:**
**Originál:** URL

---

SITA

V máji vstúpi do platnosti druhá vlna sociálneho balíčka, ktorá zvýši pekárom náklady.

BRATISLAVA. Slovenský zväz pekárov, cukrárov a cestovinárov (SZPCC) avizuje nutnosť zvýšenia cien chleba a pečiva. V máji totiž vstúpi do platnosti druhá vlna sociálneho balíčka, ktorá výrazne zvýši pekárom náklady.

Dôvodom na zvyšovanie cien je zároveň aj to, že pekári sa aj naďalej pri vyjednávaní o odbytových cenách s obchodnými reťazcami nestretávajú s pochopením.

"V máji tohto roka vchádza do platnosti spomínaná druhá vlna sociálneho balíčka, ktorá bude predstavovať ďalší rast mzdových nákladov, kedy mzdy prekročia hranicu 40 percent celkových nákladov pekárov na výrobu," konštatovala predsedkyňa zväzu pekárov Tatiana Lopúchová.

"Tieto skutočnosti sa musia odraziť na odbytových cenách a nakoľko predpokladáme, že predajcovia si budú chcieť zachovať svoje marže, ceny chleba a pečiva budú musieť ísť nahor. Podľa informácií SZPCC totiž zahraničné obchodné reťazce odmietajú reflektovať na objektívne zvyšujúce sa náklady slovenských výrobcov," dodala Lopúchová.

Slovenská aliancia moderného obchodu (SAMO) v reakcii na pekárov uviedla, že rokovania o cenách s dodávateľmi sú vo výlučnej kompetencii jednotlivých spoločností.
Náklady zvyšujú už druhýkrát v roku
Novela Zákonníka práce podľa pekárov zásadným spôsobom zvyšuje náklady výrobcov, a to už druhýkrát v tomto roku.

„Kým na začiatku roka 2019 boli pekári nútení akceptovať zvýšenie minimálnej mzdy, od mája 2019 dochádza k ďalšiemu zásadnému zvýšeniu príplatkov za prácu v noci, prácu počas sobôt a nedieľ a prácu vo sviatok. Tieto náklady nie sú pekári schopní absorbovať v súčasných cenách. Preto je logická ich snaha o zvýšenie odbytových cien," pokračovala Tatiana Lopuchová.

Podľa štatistík až 80 percent pracovného času pekárov je zaťažených príplatkami za víkendovú prácu, prácu vo sviatok a prácu počas noci a slovenskí pekári tak najviac doplácajú na ich zvyšovanie.

„Mzdy aktuálne tvoria v priemere až 38 % z celkových nákladov na výrobu. Kým v roku 2017 bola priemerná mesačná mzda 677 eur, v roku 2018 bola 731 eur, čo predstavuje zvýšenie o takmer 10 %," uzavrela Lopúchová.

Zahraničné reťazce podľa SZPCC na začiatku roka odmietali upraviť ceny z dôvodu ich zaťaženia osobitným odvodom a dohodli sa až po dlhých rokovaniach, podmienených okrem iného aj zrušením osobitného odvodu.

V súčasnosti podľa pekárov zahraničné reťazce argumenty nemajú a aj napriek tomu čelia pekári z ich strany enormnému cenovému tlaku.

„Niektoré reťazce napriek zrušeniu osobitného odvodu dokonca požadujú od pekárov zníženie dohodnutých cien, resp. požadujú, aby boli dohodnuté ceny nemenné počas celého roka, čo je v priamom rozpore so zákonom. Výrobcovia však inú možnosť, ako je navýšenie odbytových cien nemajú a odmietajú dodávať za ceny, ktoré nedosahujú ekonomicky oprávnené náklady na výrobu," povedala Tatiana Lopúchová.
Rokovania sú v kompetencii spoločností
Rokovania o cenách s dodávateľmi sú podľa Slovenskej aliancie moderného obchodu vo výlučnej kompetencii jednotlivých spoločností.

"SAMO korektne a dlhodobo komunikuje smerom k verejnosti, dodávateľským zväzom, či politikom, riziká legislatívnych opatrení a ich možný dopad na dodávateľsko odberateľské vzťahy. Ide o zvyšovanie cien energií, zvyšovanie osobných nákladov z dôvodu zvyšovania minimálnej mzdy a rôznych príplatkov za prácu cez víkend, či v noci, rekreačné poukazy, či nedávno schválený zákon o neprimeraných podmienkach, kedy sme od začiatku hovorili, že zákon môže mať negatívny dopad aj na dodávateľov," reagovala na pekárov aliancia.

"Členovia SAMO sú aj signatármi Iniciatívy pre férový obchod spolu s Potravinovou komorou Slovenska, kde sa zaviazali dodržiavať konkrétne férové princípy v obchode. Signatári za viac ako rok pôsobenia nemali námietky voči obchodníkom, či dodávateľom a členstvo v IFO je otvorené pre všetkých, ktorí sú ochotní zaviazať sa k dodržiavaniu férových princípov v obchode."toc

---

# Po mäsiaroch zdražovanie avizujú aj pekári: Ceny chleba a pečiva pôjdu nahor, dôvodom sú aj zahraničné reťazce

**Dátum:** 18.04.2019
**Zdroj:** hlavnespravy.sk
**Strana:**
**Originál:** URL

---

Bratislava 18. apríla 2019 (SITA/HSP/Foto:TASR-Roman Hanc)

Slovenský zväz pekárov, cukrárov a cestovinárov (SZPCC) avizuje nutnosť zvýšenia cien chleba a pečiva. V máji totiž vstúpi do platnosti druhá vlna sociálneho balíčka, ktorá výrazne zvýši pekárom náklady. Dôvodom na zvyšovanie cien je zároveň aj to, že pekári sa aj naďalej pri vyjednávaní o odbytových cenách s obchodnými reťazcami nestretávajú s pochopením
“V máji tohto roka vchádza do platnosti spomínaná druhá vlna sociálneho balíčka, ktorá bude predstavovať ďalší rast mzdových nákladov, kedy mzdy prekročia hranicu 40 % celkových nákladov pekárov na výrobu. Tieto skutočnosti sa musia odraziť na odbytových cenách a nakoľko predpokladáme, že predajcovia si budú chcieť zachovať svoje marže, ceny chleba a pečiva budú musieť ísť nahor.
Podľa informácií SZPCC totiž zahraničné obchodné reťazce odmietajú reflektovať na objektívne zvyšujúce sa náklady slovenských výrobcov,” konštatovala predsedkyňa zväzu pekárov Tatiana Lopúchová. Slovenská aliancia moderného obchodu (SAMO) v reakcii na pekárov uviedla, že rokovania o cenách s dodávateľmi sú vo výlučnej kompetencii jednotlivých spoločností.
Novela Zákonníka práce podľa pekárov zásadným spôsobom zvyšuje náklady výrobcov, a to už druhýkrát v tomto roku. „Kým na začiatku roka 2019 boli pekári nútení akceptovať zvýšenie minimálnej mzdy, od mája 2019 dochádza k ďalšiemu zásadnému zvýšeniu príplatkov za prácu v noci, prácu počas sobôt a nedieľ a prácu vo sviatok. Tieto náklady nie sú pekári schopní absorbovať v súčasných cenách. Preto je logická ich snaha o zvýšenie odbytových cien,“ pokračovala Tatiana Lopuchová. Podľa štatistík až 80 % pracovného času pekárov je zaťažených príplatkami za víkendovú prácu, prácu vo sviatok a prácu počas noci a slovenskí pekári tak najviac doplácajú na ich zvyšovanie. „Mzdy aktuálne tvoria v priemere až 38 % z celkových nákladov na výrobu. Kým v roku 2017 bola priemerná mesačná mzda 677 eur, v roku 2018 bola 731 eur, čo predstavuje zvýšenie o takmer 10 %,“ uzavrela Lopúchová.
Zahraničné reťazce podľa SZPCC na začiatku roka odmietali upraviť ceny z dôvodu ich zaťaženia osobitným odvodom a dohodli sa až po dlhých rokovaniach, podmienených okrem iného aj zrušením osobitného odvodu. V súčasnosti podľa pekárov zahraničné reťazce argumenty nemajú a aj napriek tomu čelia pekári z ich strany enormnému cenovému tlaku.
„Niektoré reťazce napriek zrušeniu osobitného odvodu dokonca požadujú od pekárov zníženie dohodnutých cien, resp. požadujú, aby boli dohodnuté ceny nemenné počas celého roka, čo je v priamom rozpore so zákonom. Výrobcovia však inú možnosť, ako je navýšenie odbytových cien nemajú a odmietajú dodávať za ceny, ktoré nedosahujú ekonomicky oprávnené náklady na výrobu,“ povedala Tatiana Lopúchová.
Rokovania o cenách s dodávateľmi sú podľa Slovenskej aliancie moderného obchodu vo výlučnej kompetencii jednotlivých spoločností.
“SAMO korektne a dlhodobo komunikuje smerom k verejnosti, dodávateľským zväzom, či politikom, riziká legislatívnych opatrení a ich možný dopad na dodávateľsko odberateľské vzťahy. Ide o zvyšovanie cien energií, zvyšovanie osobných nákladov z dôvodu zvyšovania minimálnej mzdy a rôznych príplatkov za prácu cez víkend, či v noci, rekreačné poukazy, či nedávno schválený zákon o neprimeraných podmienkach, kedy sme od začiatku hovorili, že zákon môže mať negatívny dopad aj na dodávateľov. Členovia SAMO sú aj signatármi Iniciatívy pre férový obchod spolu s Potravinovou komorou Slovenska, kde sa zaviazali dodržiavať konkrétne férové princípy v obchode. Signatári za viac ako rok pôsobenia nemali námietky voči obchodníkom, či dodávateľom a členstvo v IFO je otvorené pre všetkých, ktorí sú ochotní zaviazať sa k dodržiavaniu férových princípov v obchode,” reagovala na pekárov aliancia.
Pošlite nám tip
0

Ilustračné foto.toc

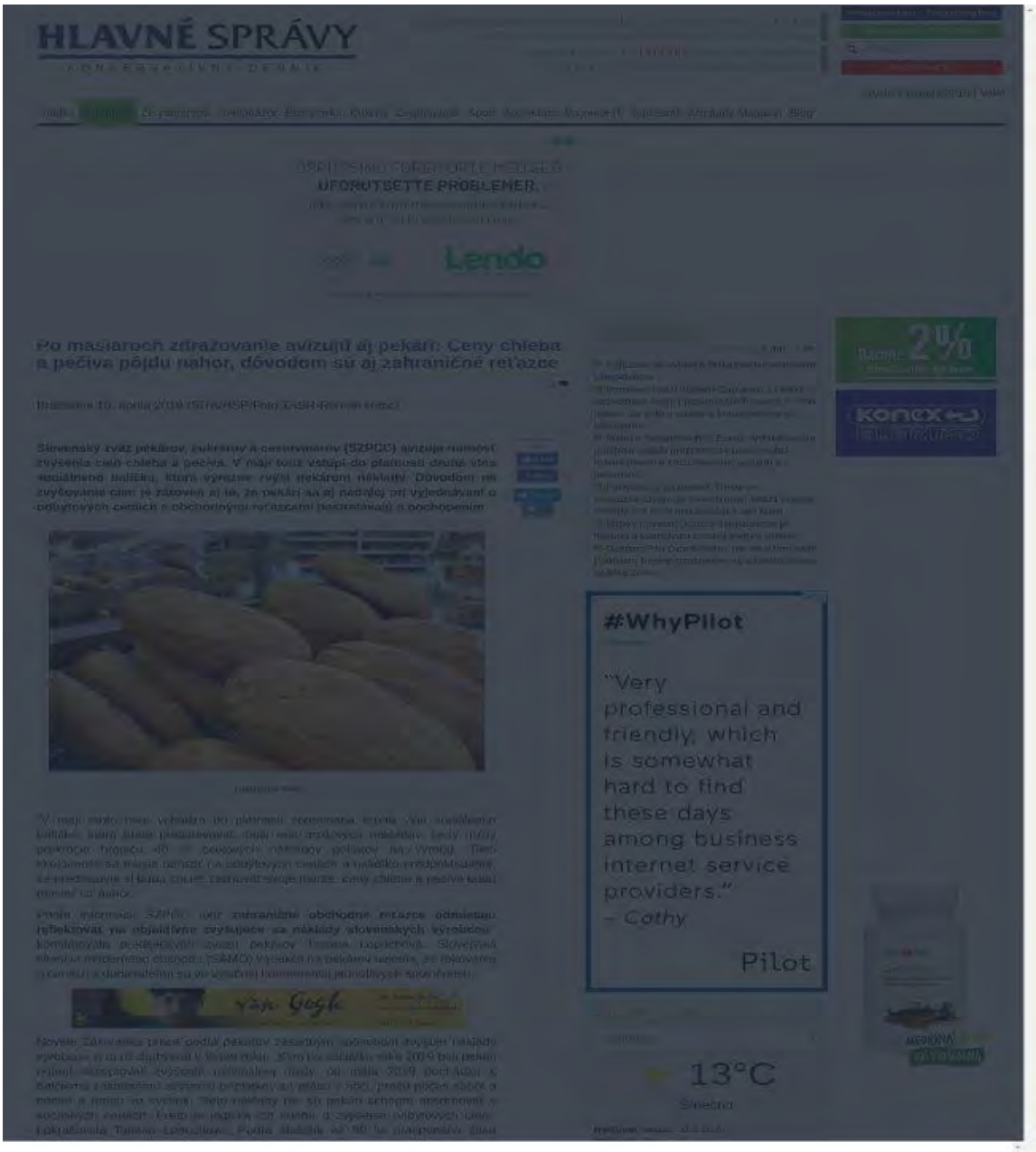


## Vážime si vaše súkromie

Spolu s našimi partnermi používame na našej stránke technológie, ako napríklad súbory cookie, prostredníctvom ktorých vám prispôsobujeme obsah a reklamy, poskytujeme funkcie sociálnych sietí a analyzujeme jej návštevnosť. Kliknutím nižšie odsúhlasíte používanie týchto technológií na celej našej webovej stránke. Súhlas môžete kedykoľvek stiahnuť a voľby súhlasu kedykoľvek zmeniť návratom na túto stránku.

SÚHLASÍM

Zobraziť účely

Powered by Quantcast

Späť

# Ceny chleba a pečiva sa musia zvýšiť, avizujú pekári a vysvetľujú prečo

**Dátum:** 18.04.2019
**Zdroj:** webnoviny.sk
**Strana:**
**Originál:** URL

---

BRATISLAVA 18. apríla (WebNoviny.sk) – Slovenský zväz pekárov, cukrárov a cestovinárov (SZPCC) avizuje nutnosť zvýšenia cien chleba a pečiva. V máji totiž vstúpi do platnosti druhá vlna sociálneho balíčka, ktorá výrazne zvýši pekárom náklady. Dôvodom na zvyšovanie cien je zároveň aj to, že pekári sa aj naďalej pri vyjednávaní o odbytových cenách s obchodnými reťazcami nestretávajú s pochopením.

Druhá vlna sociálneho balíčka
„V máji tohto roka vchádza do platnosti spomínaná druhá vlna sociálneho balíčka, ktorá bude predstavovať ďalší rast mzdových nákladov, kedy mzdy prekročia hranicu 40 % celkových nákladov pekárov na výrobu. Tieto skutočnosti sa musia odraziť na odbytových cenách a keďže predpokladáme, že predajcovia si budú chcieť zachovať svoje marže, ceny chleba a pečiva budú musieť ísť nahor. Podľa informácií SZPCC totiž zahraničné obchodné reťazce odmietajú reflektovať na objektívne zvyšujúce sa náklady slovenských výrobcov," konštatovala predsedkyňa zväzu pekárov Tatiana Lopúchová. Slovenská aliancia moderného obchodu (SAMO) v reakcii na pekárov uviedla, že rokovania o cenách s dodávateľmi sú vo výlučnej kompetencii jednotlivých spoločností.
Novela Zákonníka práce podľa pekárov zásadným spôsobom zvyšuje náklady výrobcov, a to už druhýkrát v tomto roku. „Kým na začiatku roka 2019 boli pekári nútení akceptovať zvýšenie minimálnej mzdy, od mája 2019 dochádza k ďalšiemu zásadnému zvýšeniu príplatkov za prácu v noci, prácu počas sobôt a nedieľ a prácu vo sviatok. Tieto náklady nie sú pekári schopní absorbovať v súčasných cenách. Preto je logická ich snaha o zvýšenie odbytových cien," pokračovala Tatiana Lopuchová.

Reťazce odmietali upraviť ceny
Podľa štatistík až 80 % pracovného času pekárov je zaťažených príplatkami za víkendovú prácu, prácu vo sviatok a prácu počas noci a slovenskí pekári tak najviac doplácajú na ich zvyšovanie.
„Mzdy aktuálne tvoria v priemere až 38 % z celkových nákladov na výrobu. Kým v roku 2017 bola priemerná mesačná mzda 677 eur, v roku 2018 bola 731 eur, čo predstavuje zvýšenie o takmer 10 %," uzavrela Lopúchová.
Zahraničné reťazce podľa SZPCC na začiatku roka odmietali upraviť ceny z dôvodu ich zaťaženia osobitným odvodom a dohodli sa až po dlhých rokovaniach, podmienených okrem iného aj zrušením osobitného odvodu. V súčasnosti podľa pekárov zahraničné reťazce argumenty nemajú a aj napriek tomu čelia pekári z ich strany enormnému cenovému tlaku.

Férové princípy v obchode
„Niektoré reťazce napriek zrušeniu osobitného odvodu dokonca požadujú od pekárov zníženie dohodnutých cien, resp. požadujú, aby boli dohodnuté ceny nemenné počas celého roka, čo je v priamom rozpore so zákonom. Výrobcovia však inú možnosť, ako je navýšenie odbytových cien nemajú a odmietajú dodávať za ceny, ktoré nedosahujú ekonomicky oprávnené náklady na výrobu," povedala Tatiana Lopúchová.
Rokovania o cenách s dodávateľmi sú podľa Slovenskej aliancie moderného obchodu vo výlučnej kompetencii jednotlivých spoločností. „SAMO korektne a dlhodobo komunikuje smerom k verejnosti, dodávateľským zväzom, či politikom, riziká legislatívnych opatrení a ich možný dopad na dodávateľsko odberateľské vzťahy. Ide o zvyšovanie cien energií, zvyšovanie osobných nákladov z dôvodu zvyšovania minimálnej mzdy a rôznych príplatkov za prácu cez víkend, či v noci, rekreačné poukazy, či nedávno schválený zákon o neprimeraných podmienkach, kedy sme od začiatku hovorili, že zákon môže mať negatívny dopad aj na dodávateľov. Členovia SAMO sú aj signatármi Iniciatívy pre férový obchod spolu s Potravinovou komorou Slovenska, kde sa zaviazali dodržiavať konkrétne férové princípy v obchode. Signatári za viac ako rok pôsobenia nemali námietky voči obchodníkom, či dodávateľom a členstvo v IFO je otvorené pre všetkých, ktorí sú ochotní zaviazať sa k dodržiavaniu férových princípov v obchode," reagovala na pekárov aliancia.toc

---

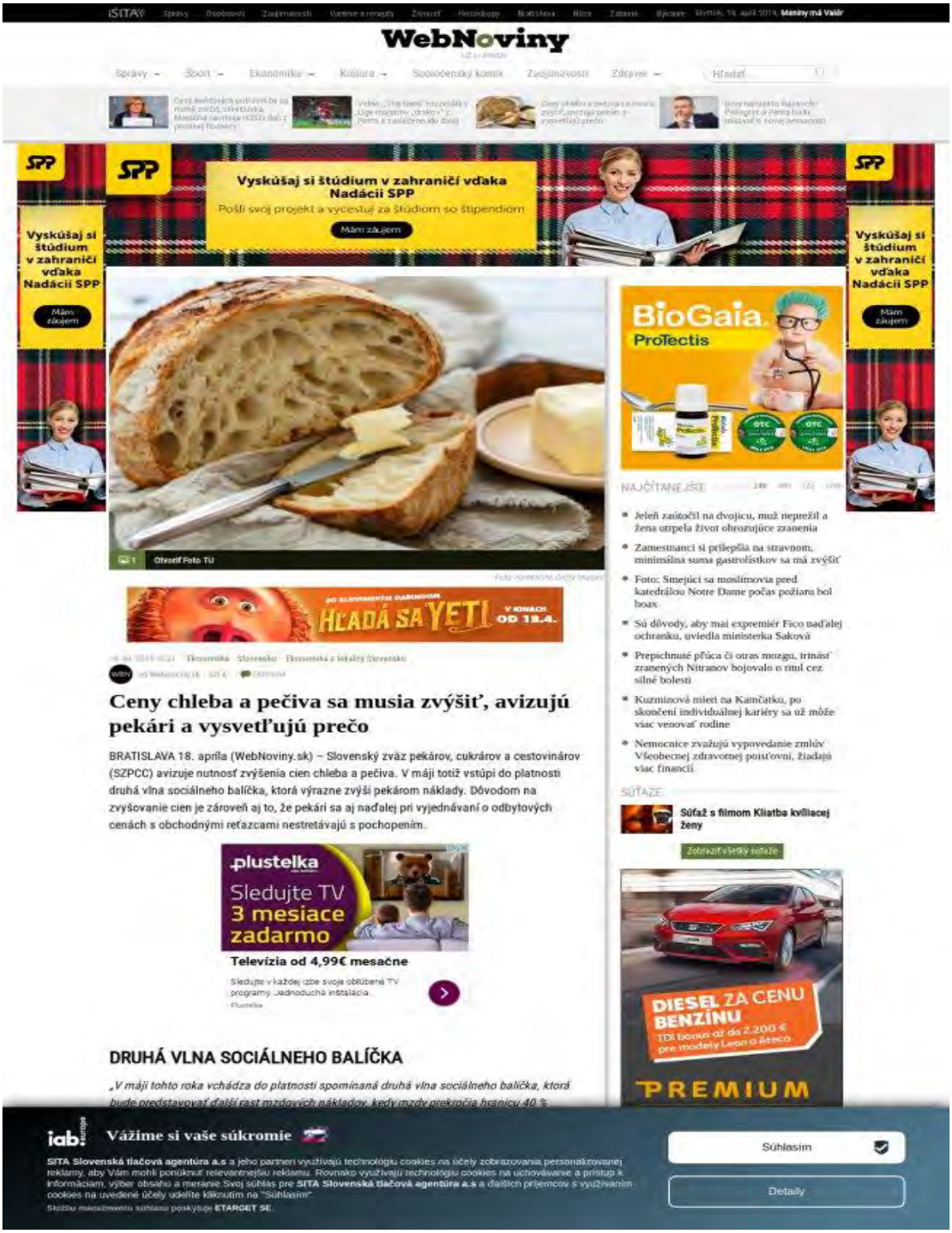
WebNoviny
Vyskúšaj si štúdium v zahraničí vďaka Nadácii SPP
Pošli svoj projekt a vycestuj za štúdiom so štipendiom
Mám záujem
BioGaia
Protectis
HĽADÁ SA YETI
Ceny chleba a pečiva sa musia zvýšiť, avizujú pekári a vysvetľujú prečo
BRATISLAVA 18. apríla (WebNoviny.sk) – Slovenský zväz pekárov, cukrárov a cestovinárov (SZPCC) avizuje nutnosť zvýšenia cien chleba a pečiva. V máji totiž vstúpi do platnosti druhá vlna sociálneho balíčka, ktorá výrazne zvýši pekárom náklady. Dôvodom na zvyšovanie cien je zároveň aj to, že pekári sa aj naďalej pri vyjednávaní o odbytových cenách s obchodnými reťazcami nestretávajú s pochopením.
plustelka
Sledujte TV 3 mesiace zadarmo
Televízia od 4,99€ mesačne
DRUHÁ VLNA SOCIÁLNEHO BALÍČKA
DIESEL ZA CENU BENZÍNU
PREMIUM
Vážime si vaše súkromie
Súhlasím
Detaily

Späť

# Ceny chleba a pečiva sa musia zvýšiť, avizujú pekári a vysvetľujú prečo

**Dátum:** 18.04.2019
**Zdroj:** newsy.sk
**Strana:**
**Originál:** URL

---

BRATISLAVA 18. apríla (WebNoviny.sk) – Slovenský zväz pekárov, cukrárov a cestovinárov (SZPCC) avizuje nutnosť zvýšenia cien chleba a pečiva. V máji totiž vstúpi do platnosti druhá vlna sociálneho balíčka, ktorá výrazne zvýši pekárom náklady. Dôvodom na zvyšovanie cien je zároveň aj to, že pekári sa aj naďalej pri vyjednávaní o odbytových cenách s obchodnými reťazcami nestretávajú s pochopením.

Druhá vlna sociálneho balíčka
„V máji tohto roka vchádza do platnosti spomínaná druhá vlna sociálneho balíčka, ktorá bude predstavovať ďalší rast mzdových nákladov, kedy mzdy prekročia hranicu 40 % celkových nákladov pekárov na výrobu. Tieto skutočnosti sa musia odraziť na odbytových cenách a keďže predpokladáme, že predajcovia si budú chcieť zachovať svoje marže, ceny chleba a pečiva budú musieť ísť nahor. Podľa informácií SZPCC totiž zahraničné obchodné reťazce odmietajú reflektovať na objektívne zvyšujúce sa náklady slovenských výrobcov," konštatovala predsedkyňa zväzu pekárov Tatiana Lopúchová. Slovenská aliancia moderného obchodu (SAMO) v reakcii na pekárov uviedla, že rokovania o cenách s dodávateľmi sú vo výlučnej kompetencii jednotlivých spoločností.
Novela Zákonníka práce podľa pekárov zásadným spôsobom zvyšuje náklady výrobcov, a to už druhýkrát v tomto roku. „Kým na začiatku roka 2019 boli pekári nútení akceptovať zvýšenie minimálnej mzdy, od mája 2019 dochádza k ďalšiemu zásadnému zvýšeniu príplatkov za prácu v noci, prácu počas sobôt a nedieľ a prácu vo sviatok. Tieto náklady nie sú pekári schopní absorbovať v súčasných cenách. Preto je logická ich snaha o zvýšenie odbytových cien," pokračovala Tatiana Lopuchová.

Reťazce odmietali upraviť ceny
Podľa štatistík až 80 % pracovného času pekárov je zaťažených príplatkami za víkendovú prácu, prácu vo sviatok a prácu počas noci a slovenskí pekári tak najviac doplácajú na ich zvyšovanie.
„Mzdy aktuálne tvoria v priemere až 38 % z celkových nákladov na výrobu. Kým v roku 2017 bola priemerná mesačná mzda 677 eur, v roku 2018 bola 731 eur, čo predstavuje zvýšenie o takmer 10 %," uzavrela Lopúchová.
Zahraničné reťazce podľa SZPCC na začiatku roka odmietali upraviť ceny z dôvodu ich zaťaženia osobitným odvodom a dohodli sa až po dlhých rokovaniach, podmienených okrem iného aj zrušením osobitného odvodu. V súčasnosti podľa pekárov zahraničné reťazce argumenty nemajú a aj napriek tomu čelia pekári z ich strany enormnému cenovému tlaku.

Férové princípy v obchode
„Niektoré reťazce napriek zrušeniu osobitného odvodu dokonca požadujú od pekárov zníženie dohodnutých cien, resp. požadujú, aby boli dohodnuté ceny nemenné počas celého roka, čo je v priamom rozpore so zákonom. Výrobcovia však inú možnosť, ako je navýšenie odbytových cien nemajú a odmietajú dodávať za ceny, ktoré nedosahujú ekonomicky oprávnené náklady na výrobu," povedala Tatiana Lopúchová.
Rokovania o cenách s dodávateľmi sú podľa Slovenskej aliancie moderného obchodu vo výlučnej kompetencii jednotlivých spoločností. „SAMO korektne a dlhodobo komunikuje smerom k verejnosti, dodávateľským zväzom, či politikom, riziká legislatívnych opatrení a ich možný dopad na dodávateľsko odberateľské vzťahy. Ide o zvyšovanie cien energií, zvyšovanie osobných nákladov z dôvodu zvyšovania minimálnej mzdy a rôznych príplatkov za prácu cez víkend, či v noci, rekreačné poukazy, či nedávno schválený zákon o neprimeraných podmienkach, kedy sme od začiatku hovorili, že zákon môže mať negatívny dopad aj na dodávateľov. Členovia SAMO sú aj signatármi Iniciatívy pre férový obchod spolu s Potravinovou komorou Slovenska, kde sa zaviazali dodržiavať konkrétne férové princípy v obchode. Signatári za viac ako rok pôsobenia nemali námietky voči obchodníkom, či dodávateľom a členstvo v IFO je otvorené pre všetkých, ktorí sú ochotní zaviazať sa k dodržiavaniu férových princípov v obchode," reagovala na pekárov aliancia.
Viac k témam: potraviny, SAMO Slovenská aliancia moderného obchodu, slovenské potraviny, Slovenský zväz pekárov, SZPCC Slovenský zväz pekárov cukrárov a cestovinárov
Zdroj: Webnoviny.sk – Ceny chleba a pečiva sa musia zvýšiť, avizujú pekári a vysvetľujú prečo © SITA Všetky práva vyhradené.toc

---

NEWSY.sk

OBRAZY - UMENIE

SPRÁVY + TECHNOLÓGIE + AUTO-MOTO ZDRAVIE ZAUJALO NÁS + PR A INZERCIA O NÁS

Domov Ekonomika

## Ceny chleba a pečiva sa musia zvýšiť, avizujú pekári a vysvetľujú prečo

Ekonomika

BRATISLAVA 18. apríla (WebNovinyski) – Slovenský zväz pekárov, cukrárov a cestovinárov (SZPCC) avizuje nutnosť zvýšenia cien chleba a pečiva. V máji totiž vstúpi do platnosti druhá vlna sociálneho balíčka, ktorá výrazne zvýši pekárom náklady. Dôvodom na vyznamenanie sien je zárveň aj to, že pekári sa aj naďalej pri vyjednávaní o odbytových cenách v obchodnými reťazcami nestretávajú s pochopením.

### Druhá vlna sociálneho balíčka

„V máji tohto roka vchádza do platnosti spomínaná druhá vlna sociálneho balíčka, ktorá bude predstavovať ďalší rast mzdových nákladov, kedy mzdy prekročia hranicu 40 % celkových nákladov pekárov na výrobu. Tieto skutočnosti sa musia odraziť na odbytových cenách a treba priznať, že predajcovia si budú chcieť zachovať svoje marže, ceny chleba a pečiva budú musieť ísť nahor. Podľa informácií SZPCC tiež zahraničné obchodné reťazce odmietajú reflektovať na objektívne zvýšenie nákladov slovenských výrobcov," konštatovala predsedkyňa Zväzu pekárov Taliana Lopušníková. Slovenská aliancia moderného obchodu (SAMO) v reakcii na pekárov uviedla, že rokovania o cenách s dodávateľmi sú vo výlučnej kompetencii jednotlivých spoločností.

Novela Zákonníka práce podľa pekárov zásadným spôsobom zvyšuje náklady výrobcov, a to už druhýkrát v tomto roku. „Ešte od začiatku roka 2019 bolo pekári nútení akceptovať zvýšenie minimálnej mzdy, od mája 2019 dochádza k ďalšiemu zásadnému zvýšeniu príplatkov za prácu v noci, prácu počas sobôt a nedieľ a prácu vo sviatok. Tieto náklady nie sú pekári schopní absorbovať v súčasných cenách. Preto je logické ich snahu o zvýšenie odbytových cien," pokračovala Taliana Lopušníková.

### Reťazce odmietali upraviť ceny

Podľa štatistík až 60 % pracovného času pekárov je zaťažených príplatkami za víkendovú prácu, prácu vo sviatok a prácu počas nocí a Slovensko pekárňa najviac dopláca na tri sviatkovania.

„Mzdy obsahujú tvorí v priemere až 38 % z celkových nákladov na výrobu. Kým v roku 2017 bola priemerná mesačná mzda 677 eur, v roku 2018 bola 731 eur. Za kvartálové zvýšenie o takmer 10 %," uviedla Lopušníková.

Zahraničné reťazce podľa SZPCC na začiatku roka odmietali upraviť ceny z dôvodu ich zaťaženia osobitným odvodom a dohodli sa až po dlhých rokovaniach, podmienených okrem iného aj zrušením osobitného odvodu. V súčasnosti podľa pekárov zahraničné reťazce argumenty nemajú a aj napriek tomu čelia pekári z ich strany enormnému cenovému tlaku.

### Férové princípy v obchode

„Niektoré reťazce napriek zrušeniu osobitného odvodu nakúpia požadujú od pekárov zníženie dohodnutých cien, resp. požadujú, aby boli dohodnuté ceny nemenné počas celého roka. Čo je v bruteom rozpore so zákonom, vylučuje iSAF mu možnosť, aby je zvýšenie odbytových cien nemajú a dovoľujú dodávať za ceny, ktoré nedosahujú ekonomicky oprávnené náklady na výrobu," povedala Taliana Lopušníková.

Rokovania o cenách s dodávateľmi sú podľa Slovenskej aliancie moderného obchodu vo výlučnej kompetencii jednotlivých spoločností. „SAMO koveknie a dlhodobo komunikuje smerom k verejnosti, dodávateľským odborní, čo politikom, ktoré legislatívnych opatrení a ich možný dopad na dodávateľsko odberateľské vzťahy, ide o zvyšovanie cien energií, zvyšovanie osobných nákladov z dôvodu zvyšovania minimálnej mzdy a rôznych príplatkov za prácu cez víkend, či v noci, rekreačné poukazy, či nedávno schválený zákon o nepriaznivých podmienkach, kedy sme od začiatku hovorili, že zákon môže mať negatívny dopad aj na dodávateľov. Členovia SAMO sú aj signatármi iniciatívy pre férový obchod spolu s Potravinovou komorou Slovensko, kde sa zaviazali dodržiavať konkrétne férové princípy v obchode. Signatári za viac ako rok pôsobenia nemali námietky voči obchodníkom, či dodávateľom a členstvo v IFO je otvorené pre všetkých, ktorí sú ochotní zaviazať sa k dodržiavaniu férových princípov v obchode," tvrdí za pekárov aliancia.

Viac k témam: potraviny, SAMO Slovenská aliancia moderného obchodu, slovenské potraviny, Slovenský zväz pekárov, SZPCC Slovenský zväz pekárov cukrárov a cestovinárov

INZERCIA

NAJNOVŠIE ČLÁNKY

- Muž si údajne podpálil byt a následne pohodil susedov, ktorí sa snažili pred ohňom ujsť
- Ceny chleba a pečiva sa musia zvýšiť, avizujú pekári a vysvetľujú prečo
- Foto: David si v Čechách nakúpil marihuanu a časť dal viliamovi, môžu skončiť vo väzení
- Predajcovia jazdeniek rozširujú ponuku aj personálne obsadenie, vlani ľudia využili dni voľna na masívne nákupy
- Poslanec Marček opäť odcestoval na anektovaný Krym, kde sa koná jaltské fórum
- Tesco je férovým partnerom
- Agresívny pacient zaútočil na sanitárku, nemocnica podala trestné oznámenie
- Príchod jaguaru Land Rover do Nitry znížil nezamestnanosť, podľa Richtera ide o vynikajúci výsledok
- Francúzsko si uctí hasičov, ktorí zabránili úplnému zničeniu katedrály Notre Dame
- Závod jaguar Land Rover v Nitre museli evakuovať, anonym nahlásil bombu
- Tínedžerku „posadnutú" masakrom na strednej škole v Columbine našli mŕtvu
- Foto: V Bratislave sa zrazil autobus s troleybusom, Šafárikovú ulicu museli uzavrieť (aktualizované)
- Prešovský kraj získal desiatky miliónov eur z eurofondov, vybudúje aj unikátne historické parky
- Muž chcel vstúpiť do katedrály v New Yorku s kanistrami benzínu a zapaľovačmi
- Slováci mali veľký záujem o dotácie na streché kolektory, štátisíce eur sa minuli za sedem minút

ARCHÍV

archív Vyberte mesiac

Späť

# Pekári avizujú zdražovanie. Podľa ich šéfky inú možnosť nemajú

**Dátum:** 18.04.2019
**Zdroj:** ta3.com
**Strana:**
**Originál:** URL

---

Slovenský zväz pekárov, cukrárov a cestovinárov avizuje nutnosť zvýšenia cien chleba a pečiva. V máji totiž vstúpi do platnosti druhá vlna sociálneho balíčka, ktorá výrazne zvýši pekárom náklady. Dôvodom na zvyšovanie cien je zároveň aj to, že pekári sa aj naďalej pri vyjednávaní o odbytových cenách s obchodnými reťazcami nestretávajú s pochopením. Slovenský zväz pekárov, cukrárov a cestovinárov avizuje nutnosť zvýšenia cien chleba a pečiva. V máji totiž vstúpi do platnosti druhá vlna sociálneho balíčka, ktorá výrazne zvýši pekárom náklady. Dôvodom na zvyšovanie cien je zároveň aj to, že pekári sa aj naďalej pri vyjednávaní o odbytových cenách s obchodnými reťazcami nestretávajú s pochopením.

"V máji tohto roka vchádza do platnosti spomínaná druhá vlna sociálneho balíčka, ktorá bude predstavovať ďalší rast mzdových nákladov, kedy mzdy prekročia hranicu 40 % celkových nákladov pekárov na výrobu. Tieto skutočnosti sa musia odraziť na odbytových cenách a nakoľko predpokladáme, že predajcovia si budú chcieť zachovať svoje marže, ceny chleba a pečiva budú musieť ísť nahor. Podľa informácií SZPCC totiž zahraničné obchodné reťazce odmietajú reflektovať na objektívne zvyšujúce sa náklady slovenských výrobcov," konštatovala predsedkyňa zväzu pekárov Tatiana Lopúchová. Slovenská aliancia moderného obchodu v reakcii na pekárov uviedla, že rokovania o cenách s dodávateľmi sú vo výlučnej kompetencii jednotlivých spoločností.
Novela Zákonníka práce podľa pekárov zásadným spôsobom zvyšuje náklady výrobcov, a to už druhýkrát v tomto roku. „Kým na začiatku roka 2019 boli pekári nútení akceptovať zvýšenie minimálnej mzdy, od mája 2019 dochádza k ďalšiemu zásadnému zvýšeniu príplatkov za prácu v noci, prácu počas sobôt a nedieľ a prácu vo sviatok. Tieto náklady nie sú pekári schopní absorbovať v súčasných cenách. Preto je logická ich snaha o zvýšenie odbytových cien," pokračovala Tatiana Lopuchová.
Podľa štatistík až 80 % pracovného času pekárov je zaťažených príplatkami za víkendovú prácu, prácu vo sviatok a prácu počas noci a slovenskí pekári tak najviac doplácajú na ich zvyšovanie. „Mzdy aktuálne tvoria v priemere až 38 % z celkových nákladov na výrobu. Kým v roku 2017 bola priemerná mesačná mzda 677 eur, v roku 2018 bola 731 eur, čo predstavuje zvýšenie o takmer 10 %," uzavrela Lopúchová.

Čelia enormnému tlaku
Zahraničné reťazce podľa SZPCC na začiatku roka odmietali upraviť ceny z dôvodu ich zaťaženia osobitným odvodom a dohodli sa až po dlhých rokovaniach, podmienených okrem iného aj zrušením osobitného odvodu. V súčasnosti podľa pekárov zahraničné reťazce argumenty nemajú a aj napriek tomu čelia pekári z ich strany enormnému cenovému tlaku.
„Niektoré reťazce napriek zrušeniu osobitného odvodu dokonca požadujú od pekárov zníženie dohodnutých cien, resp. požadujú, aby boli dohodnuté ceny nemenné počas celého roka, čo je v priamom rozpore so zákonom. Výrobcovia však inú možnosť, ako je navýšenie odbytových cien nemajú a odmietajú dodávať za ceny, ktoré nedosahujú ekonomicky oprávnené náklady na výrobu," povedala Tatiana Lopúchová.
Rokovania o cenách s dodávateľmi sú podľa Slovenskej aliancie moderného obchodu vo výlučnej kompetencii jednotlivých spoločností. "SAMO korektne a dlhodobo komunikuje smerom k verejnosti, dodávateľským zväzom, či politikom, riziká legislatívnych opatrení a ich možný dopad na dodávateľsko odberateľské vzťahy. Ide o zvyšovanie cien energií, zvyšovanie osobných nákladov z dôvodu zvyšovania minimálnej mzdy a rôznych príplatkov za prácu cez víkend, či v noci, rekreačné poukazy, či nedávno schválený zákon o neprimeraných podmienkach, kedy sme od začiatku hovorili, že zákon môže mať negatívny dopad aj na dodávateľov. Členovia SAMO sú aj signatármi Iniciatívy pre férový obchod spolu s Potravinovou komorou Slovenska, kde sa zaviazali dodržiavať konkrétne férové princípy v obchode. Signatári za viac ako rok pôsobenia nemali námietky voči obchodníkom, či dodávateľom a členstvo v IFO je otvorené pre všetkých, ktorí sú ochotní zaviazať sa k dodržiavaniu férových princípov v obchode," reagovala na pekárov aliancia.
Zväz obchodu SR situáciu slovenských pekárov pozná a rozumie jej. Uviedol to Martin Katriak, prezident ZO SR v reakcii na vyjadrenia SZPCC.
"Situáciu pekárov poznáme a rozumieme jej. Vo štvrtok 11. apríla sa uskutočnilo rokovanie medzi Radou pekárov SR a Zväzom obchodu SR. Bolo dohodnuté, že vo veľmi krátkom čase budú osobitné rokovania medzi jednotlivými slovenskými obchodníkmi na strane jednej a Radou pekárov SR na strane druhej a výsledky týchto rokovaní budú podkladom pre rokovania s výrobcami," spresnil Katriak.toc

---

Ekonomika

# Pekári avizujú zdražovanie. Podľa ich šéfky inú možnosť nemajú

18.4.2019 | 11:21 | zdroj: TA3, TASR SITA | zdroj foto: TASR/Romão Hanz (ilust.)

Slovenský zväz pekárov, cukrárov a cestovinárov avizuje nutnosť zvýšenia cien chleba a pečiva. V máji totiž vstúpi do platnosti druhá vlna sociálneho balíčka, ktorá výrazne zvýši pekárom náklady. Dôvodom na zvyšovanie cien je zároveň aj to, že pekári sa aj naďalej pri vyjednávaní o odbytových cenách s obchodnými reťazcami nestretávajú s pochopením.

### Ide aj o májový balíček

**"V máji tohto roka vchádza do platnosti spomínaná druhá vlna sociálneho balíčka, ktorá bude predstavovať ďalší rast mzdových nákladov, kedy mzdy prekročia hranicu 40 % celkových nákladov pekárov na výrobu. Tieto skutočnosti sa musia odraziť na odbytových cenách a nakoľko predpokladáme, že predajcovia si budú chcieť zachovať svoje marže, ceny chleba a pečiva budú musieť ísť nahor. Podľa informácií SZPCC totiž zahraničné obchodné reťazce odmietajú reflektovať na objektívne zvyšujúce sa náklady slovenských výrobcov,"** konštatovala predsedkyňa zväzu pekárov Tatiana Lopúchová. Slovenská aliancia moderného obchodu v reakcii na pekárov uviedla, že rokovania o cenách s dodávateľmi sú vo výlučnej kompetencii jednotlivých spoločností.

Novela Zákonníka práce podľa pekárov zásadným spôsobom zvyšuje náklady výrobcov, a to už druhýkrát v tomto roku. **„Kým na začiatku roka 2019 boli pekári nútení akceptovať zvýšenie minimálnej mzdy, od mája 2019 dochádza k ďalšiemu zásadnému zvýšeniu príplatkov za prácu v noci, prácu počas sobôt a nedieľ a prácu vo sviatok. Tieto náklady nie sú pekári schopní absorbovať v súčasných cenách. Preto je logická ich snaha o zvýšenie odbytových cien,"** pokračovala Tatiana Lopúchová.

Podľa štatistík až 80 % pracovného času pekárov je zaťažených príplatkami za víkendovú prácu, prácu vo sviatok a prácu počas noci a slovenskí pekári tak najviac doplácajú na ich zvyšovanie. **„Mzdy aktuálne tvoria v priemere až 38 % z celkových nákladov na výrobu. Kým v roku 2017 bola priemerná mesačná mzda 677 eur, v roku 2018 bola 731 eur, čo predstavuje zvýšenie o takmer 10 %,"** uzavrela Lopúchová.

**Ceny neustále rastú, priplatíme si za potraviny aj palivá**

Zdražovanie silnie. V marci sme si poriadne priplatili za potraviny, palivá ale aj cigarety. Ako ďalej informoval Štatistický úrad, ceny rastli najrýchlejšie za posledného pol roka.

### Čelia enormnému tlaku

Zahraničné reťazce podľa SZPCC na začiatku roka odmietali upraviť ceny z dôvodu ich zaťaženia osobitným odvodom a dohodli sa až po dlhých rokovaniach, podmienených okrem iného aj zrušením osobitného odvodu. V súčasnosti podľa pekárov zahraničné reťazce argumenty nemajú a aj napriek tomu čelia pekári z ich strany enormnému cenovému tlaku.

**„Niektoré reťazce napriek zrušeniu osobitného odvodu dokonca požadujú od pekárov zníženie dohodnutých cien, resp. požadujú, aby boli dohodnuté ceny nemenné počas celého roka, čo je v priamom rozpore so zákonom. Výrobcovia však inú možnosť, ako je navýšenie odbytových cien nemajú**

24 HODÍN DENNE
KVALITA
A SPOĽAHLIVOSŤ

**Najsledovanejšie**

6 hodín 1 deň 7 dní

Vážna nehoda v rannej Bratislave, zrazil sa trolejbus s autobusom
Slovensko

Išlo o trestný čin? Zničenú katedrálu si prezreli vyšetrovatelia
Zahraničie

Prieskum vidí vládnu stranu mimo parlamentu a nástup nováčika
Slovensko

KLDR otestovala novú zbraň, podľa Kima má zásadný význam
Zahraničie

Nitriansky Jaguar evakuovali, po telefonáte tam zastahli policia
Slovensko

TIPY NA REPORTÁŽE
+421 907 300 390
tipy@ta3.com
KONTAKTUJTE NÁS AJ CEZ
TA3!

**Program TA3**

Pon Uto Str Dnes Pia Sob Ned

11:00 Téma dňa (reprize)
12:00 Žurnál

Vaše súkromie si ceníme. Aj preto vám poskytujeme detailné informácie o tom, ako využívame súbory cookies a iné technológie zabezpečujúce správne fungovanie a rozvoj nášho webu.
Pre viac informácií si prečítajte naše zásady spracovania osobných údajov. ROZUMIEM

FLASH SPRÁVY 19,0%, KOALÍCIA PS-SPOLU 13,4%, KOTLEBA-ĽSNS 10,5%, SAS 10,1%, SME RODINA 9,4%, OLANO 9,1%, SNS 7,5%, KDH 6,8%. • NA BRATISLAVSKEJ ŠANCOVEJ ULICI SA ZRAZIL TRO

Späť

# Pekári o reťazcoch: Vyhovárali sa na odvod, teraz na nás tlačia aj bez neho

**Dátum:** 18.04.2019
**Zdroj:** pravda.sk
**Strana:**
**Originál:** URL

---

SITA

Slovenskí pekári čelia podľa nich neúmernému cenovému tlaku obchodných reťazcov aj po zrušení osobitného odvodu. Avizujú zdraženie chleba a pečiva.

Slovenský zväz pekárov, cukrárov a cestovinárov (SZPCC) avizuje nutnosť zvýšenia cien chleba a pečiva. V máji totiž vstúpi do platnosti druhá vlna sociálneho balíčka, ktorá výrazne zvýši pekárom náklady. Dôvodom na zvyšovanie cien je zároveň aj to, že pekári sa aj naďalej pri vyjednávaní o odbytových cenách s obchodnými reťazcami nestretávajú s pochopením.
Aká cena bežného rožku je pre vás akceptovateľná?
Ak sa zvýši cena bežného rožku, ktorý dnes obvykle stojí 7 centov, aká cena je pre vás ešte akceptovateľná?
8 centov
9 centov
10 centov
11 centov
12 centov
Zobraziť výsledky ankety
10 centov 60,0% 12 centov 20,0% 8 centov 20,0% 9 centov 0,0% 11 centov 0,0%
„V máji tohto roka vchádza do platnosti spomínaná druhá vlna sociálneho balíčka, ktorá bude predstavovať ďalší rast mzdových nákladov, kedy mzdy prekročia hranicu 40 % celkových nákladov pekárov na výrobu. Tieto skutočnosti sa musia odraziť na odbytových cenách a nakoľko predpokladáme, že predajcovia si budú chcieť zachovať svoje marže, ceny chleba a pečiva budú musieť ísť nahor. Podľa informácií SZPCC totiž zahraničné obchodné reťazce odmietajú reflektovať na objektívne zvyšujúce sa náklady slovenských výrobcov," konštatovala predsedkyňa zväzu pekárov Tatiana Lopúchová. Slovenská aliancia moderného obchodu (SAMO) v reakcii na pekárov uviedla, že rokovania o cenách s dodávateľmi sú vo výlučnej kompetencii jednotlivých spoločností.
Novela Zákonníka práce podľa pekárov zásadným spôsobom zvyšuje náklady výrobcov, a to už druhýkrát v tomto roku. „Kým na začiatku roka 2019 boli pekári nútení akceptovať zvýšenie minimálnej mzdy, od mája 2019 dochádza k ďalšiemu zásadnému zvýšeniu príplatkov za prácu v noci, prácu počas sobôt a nedieľ a prácu vo sviatok. Tieto náklady nie sú pekári schopní absorbovať v súčasných cenách. Preto je logická ich snaha o zvýšenie odbytových cien," pokračovala Tatiana Lopuchová.
Podľa štatistík až 80 % pracovného času pekárov je zaťažených príplatkami za víkendovú prácu, prácu vo sviatok a prácu počas noci a slovenskí pekári tak najviac doplácajú na ich zvyšovanie. „Mzdy aktuálne tvoria v priemere až 38 % z celkových nákladov na výrobu. Kým v roku 2017 bola priemerná mesačná mzda 677 eur, v roku 2018 bola 731 eur, čo predstavuje zvýšenie o takmer 10 %," uzavrela Lopúchová.
Zahraničné reťazce podľa SZPCC na začiatku roka odmietali upraviť ceny z dôvodu ich zaťaženia osobitným odvodom a dohodli sa až po dlhých rokovaniach, podmienených okrem iného aj zrušením osobitného odvodu. V súčasnosti podľa pekárov zahraničné reťazce argumenty nemajú a aj napriek tomu čelia pekári z ich strany enormnému cenovému tlaku.
„Niektoré reťazce napriek zrušeniu osobitného odvodu dokonca požadujú od pekárov zníženie dohodnutých cien, resp. požadujú, aby boli dohodnuté ceny nemenné počas celého roka, čo je v priamom rozpore so zákonom. Výrobcovia však inú možnosť, ako je navýšenie odbytových cien nemajú a odmietajú dodávať za ceny, ktoré nedosahujú ekonomicky oprávnené náklady na výrobu," povedala Tatiana Lopúchová.
Rokovania o cenách s dodávateľmi sú podľa Slovenskej aliancie moderného obchodu vo výlučnej kompetencii jednotlivých spoločností. „SAMO korektne a dlhodobo komunikuje smerom k verejnosti, dodávateľským zväzom, či politikom, riziká legislatívnych opatrení a ich možný dopad na dodávateľsko odberateľské vzťahy. Ide o zvyšovanie cien energií, zvyšovanie osobných nákladov z dôvodu zvyšovania minimálnej mzdy a rôznych príplatkov za prácu cez víkend, či v noci, rekreačné poukazy, či nedávno schválený zákon o neprimeraných podmienkach, kedy sme od začiatku hovorili, že zákon môže mať negatívny dopad aj na dodávateľov. Členovia SAMO sú aj signatármi Iniciatívy pre férový obchod spolu s Potravinovou komorou Slovenska, kde sa zaviazali dodržiavať konkrétne férové princípy v obchode. Signatári za viac ako rok pôsobenia nemali námietky voči obchodníkom, či dodávateľom a členstvo v IFO je otvorené pre všetkých, ktorí sú ochotní zaviazať sa k dodržiavaniu férových princípov v obchode," reagovala na pekárov aliancia.toc

# Pekári o reťazcoch: Vyhovárali sa na odvod, teraz na nás tlačia aj bez neho

Ulož na Facebook
Páči sa mi to 0

**Slovenskí pekári čelia podľa nich neúmernému cenovému tlaku obchodných reťazcov aj po zrušení osobitného odvodu. Avizujú zdraženie chleba a pečiva.**

Slovenský zväz pekárov, cukrárov a cestovinárov (SZPCC) avizuje nutnosť zvýšenia cien chleba a pečiva. V máji totiž vstúpi do platnosti druhá vlna sociálneho balíčka, ktorá výrazne zvýši pekárom náklady. Dôvodom na zvyšovanie cien je zároveň aj to, že pekári sa aj naďalej pri vyjednávaní o odbytových cenách s obchodnými reťazcami nestretávajú s pochopením.

ANKETA

**Aká cena bežného rožku je pre vás akceptovateľná?**

Ak sa zvýši cena bežného rožku, ktorý dnes obvykle stojí 7 centov, aká cena je pre vás ešte akceptovateľná?

- 8 centov
- 9 centov
- 10 centov
- 11 centov
- 12 centov

Zobraziť výsledky ankety

Hlasovať

„V máji tohto roka vchádza do platnosti spomínaná druhá vlna sociálneho balíčka, ktorá bude predstavovať ďalší rast mzdových nákladov, kedy mzdy prekročia hranicu 40 % celkových nákladov pekárov na výrobu. Tieto skutočnosti sa musia odraziť na odbytových cenách a nakoľko predpokladáme, že predajcovia si budú chcieť zachovať svoje marže, ceny chleba a pečiva budú musieť ísť nahor. Podľa informácií SZPCC totiž zahraničné obchodné reťazce odmietajú reflektovať na objektívne zvyšujúce sa náklady slovenských výrobcov," konštatovala predsedkyňa zväzu pekárov Tatiana Lopúchová. Slovenská aliancia moderného obchodu (SAMO) v reakcii na pekárov uviedla, že rokovania o cenách s dodávateľmi sú vo výlučnej kompetencii jednotlivých spoločností.

ČÍTAJTE VIAC

Parlament zrušil osobitný odvod, bolí za to všetci

Peniaze od reťazcov nebudú, potraviniari však chcú sľúbených

Pokles cien potravín, keď nebude osobitný

Brusel pozastavil odvod pre reťazce, Danko sám navrhne

NAJČÍTANEJŠIE

Čaputová mala požiadať o zmeny v ochranke

Zapadne vylovená zbraň do skladačky? Žitný: Strelca už neusvedčí

Neúspešní kandidáti môžu postup Kisku napadnúť na Ústavnom súde

Nehoda turistického autobusu na Madeire si vyžiadala 29 mŕtvych

VIDEO: Presunie Volkswagen časť slovenskej výroby do Srbska?

Dôchodcovia budú mať dvojnásobný vianočný príspevok

Krásnu Hôrku obnovujú siedmy rok. Notre-Dame chcú opraviť za pár

Car Tech Summit: Elektromobilita budúcnosti v INEC

Pravda TV

Zapadne vylovená zbraň do skladačky? Žitný: Strelca už...

Používaním tohto webu súhlasíte s uchovávaním cookies, ktoré používame na poskytovanie služieb, prispôsobenie reklám a analýzu prenosov.

Späť

# Ceny chleba a pečiva sa musia zvýšiť, avizujú pekári a vysvetľujú prečo

**Dátum:** 18.04.2019
**Zdroj:** infozona.sk
**Strana:**
**Originál:** URL

---

BRATISLAVA 18. apríla (WebNoviny.sk) – Slovenský zväz pekárov, cukrárov a cestovinárov (SZPCC) avizuje nutnosť zvýšenia cien chleba a pečiva.

V máji totiž vstúpi do platnosti druhá vlna sociálneho balíčka, ktorá výrazne zvýši pekárom náklady. Dôvodom na zvyšovanie cien je zároveň aj to, že pekári sa aj naďalej pri vyjednávaní o odbytových cenách s obchodnými reťazcami nestretávajú s pochopením.

Druhá vlna sociálneho balíčka
"V máji tohto roka vchádza do platnosti spomínaná druhá vlna sociálneho balíčka, ktorá bude predstavovať ďalší rast mzdových nákladov, kedy mzdy prekročia hranicu 40 % celkových nákladov pekárov na výrobu. Tieto skutočnosti sa musia odraziť na odbytových cenách a keďže predpokladáme, že predajcovia si budú chcieť zachovať svoje marže, ceny chleba a pečiva budú musieť ísť nahor. Podľa informácií SZPCC totiž zahraničné obchodné reťazce odmietajú reflektovať na objektívne zvyšujúce sa náklady slovenských výrobcov," konštatovala predsedkyňa zväzu pekárov Tatiana Lopúchová. Slovenská aliancia moderného obchodu (SAMO) v reakcii na pekárov uviedla, že rokovania o cenách s dodávateľmi sú vo výlučnej kompetencii jednotlivých spoločností.
Novela Zákonníka práce podľa pekárov zásadným spôsobom zvyšuje náklady výrobcov, a to už druhýkrát v tomto roku. „Kým na začiatku roka 2019 boli pekári nútení akceptovať zvýšenie minimálnej mzdy, od mája 2019 dochádza k ďalšiemu zásadnému zvýšeniu príplatkov za prácu v noci, prácu počas sobôt a nedieľ a prácu vo sviatok. Tieto náklady nie sú pekári schopní absorbovať v súčasných cenách. Preto je logická ich snaha o zvýšenie odbytových cien," pokračovala Tatiana Lopuchová.

Reťazce odmietali upraviť ceny
Podľa štatistík až 80 % pracovného času pekárov je zaťažených príplatkami za víkendovú prácu, prácu vo sviatok a prácu počas noci a slovenskí pekári tak najviac doplácajú na ich zvyšovanie.
„Mzdy aktuálne tvoria v priemere až 38 % z celkových nákladov na výrobu. Kým v roku 2017 bola priemerná mesačná mzda 677 eur, v roku 2018 bola 731 eur, čo predstavuje zvýšenie o takmer 10 %," uzavrela Lopúchová.
Zahraničné reťazce podľa SZPCC na začiatku roka odmietali upraviť ceny z dôvodu ich zaťaženia osobitným odvodom a dohodli sa až po dlhých rokovaniach, podmienených okrem iného aj zrušením osobitného odvodu. V súčasnosti podľa pekárov zahraničné reťazce argumenty nemajú a aj napriek tomu čelia pekári z ich strany enormnému cenovému tlaku.

Férové princípy v obchode
„Niektoré reťazce napriek zrušeniu osobitného odvodu dokonca požadujú od pekárov zníženie dohodnutých cien, resp. požadujú, aby boli dohodnuté ceny nemenné počas celého roka, čo je v priamom rozpore so zákonom. Výrobcovia však inú možnosť, ako je navýšenie odbytových cien nemajú a odmietajú dodávať za ceny, ktoré nedosahujú ekonomicky oprávnené náklady na výrobu," povedala Tatiana Lopúchová.
Rokovania o cenách s dodávateľmi sú podľa Slovenskej aliancie moderného obchodu vo výlučnej kompetencii jednotlivých spoločností. "SAMO korektne a dlhodobo komunikuje smerom k verejnosti, dodávateľským zväzom, či politikom, riziká legislatívnych opatrení a ich možný dopad na dodávateľsko odberateľské vzťahy. Ide o zvyšovanie cien energií, zvyšovanie osobných nákladov z dôvodu zvyšovania minimálnej mzdy a rôznych príplatkov za prácu cez víkend, či v noci, rekreačné poukazy, či nedávno schválený zákon o neprimeraných podmienkach, kedy sme od začiatku hovorili, že zákon môže mať negatívny dopad aj na dodávateľov. Členovia SAMO sú aj signatármi Iniciatívy pre férový obchod spolu s Potravinovou komorou Slovenska, kde sa zaviazali dodržiavať konkrétne férové princípy v obchode. Signatári za viac ako rok pôsobenia nemali námietky voči obchodníkom, či dodávateľom a členstvo v IFO je otvorené pre všetkých, ktorí sú ochotní zaviazať sa k dodržiavaniu férových princípov v obchode," reagovala na pekárov aliancia.toc

---

Wiens asiatisches Luxus DaySpa
Erleben Sie Erholung auf höchster Stufe in Wiens erstes Luxus- Boutique-Spa
AISAWAN Boutique Spa GmbH

EKONOMIKA

# Ceny chleba a pečiva sa musia zvýšiť, avizujú pekári a vysvetľujú prečo

Martin apr 18, 2019

Zdieľať Facebook Google+

BRATISLAVA 18. apríla (WebNoviny.sk) – Slovenský zväz pekárov, cukrárov a cestovinárov (SZPCC) avizuje nutnosť zvýšenia cien chleba a pečiva. V máji totiž vstúpi do platnosti druhá vlna sociálneho balíčka, ktorá výrazne zvýši pekárom náklady. Dôvodom na zvyšovanie cien je zároveň aj to, že pekári sa aj naďalej pri vyjednávaní o odbytových cenách s obchodnými reťazcami nestretávajú s pochopením.

## Druhá vlna sociálneho balíčka

*"V máji tohto roka vchádza do platnosti spomínaná druhá vlna sociálneho balíčka, ktorá bude predstavovať ďalší rast mzdových nákladov, kedy mzdy prekročia hranicu 40 % celkových nákladov pekárov na výrobu. Tieto skutočnosti sa musia odraziť na odbytových cenách a keďže predpokladáme, že predajcovia si budú chcieť zachovať svoje marže, ceny chleba a pečiva budú musieť ísť nahor. Podľa informácií SZPCC totiž zahraničné obchodné reťazce odmietajú reflektovať na objektívne zvyšujúce sa náklady slovenských výrobcov,"* konštatovala predsedkyňa zväzu pekárov Tatiana Lopúchová. Slovenská aliancia moderného obchodu (SAMO) v reakcii na pekárov uviedla, že rokovania o cenách s dodávateľmi sú vo výlučnej kompetencii jednotlivých spoločností.

Novela Zákonníka práce podľa pekárov zásadným spôsobom zvyšuje náklady výrobcov, a to už druhýkrát v tomto roku. *„Kým na začiatku roka 2019 boli pekári nútení akceptovať zvýšenie minimálnej mzdy, od mája 2019 dochádza k ďalšiemu zásadnému zvýšeniu príplatkov za prácu v noci, prácu počas sobôt a nedieľ a prácu vo sviatok. Tieto náklady nie sú pekári schopní absorbovať v súčasných cenách. Preto je logická ich snaha o zvýšenie odbytových cien,"* pokračovala Tatiana Lopuchová.

## Reťazce odmietali upraviť ceny

Podľa štatistík až 80 % pracovného času pekárov je zaťažených príplatkami za víkendovú prácu, prácu vo sviatok a prácu počas noci a slovenskí pekári tak najviac doplácajú na ich zvyšovanie.

Feiplastic 2019
Feiplastic 2019
Conhaça a Feira Internacional do Plástico. De 22 a 26 de Abril.
ABRIR

GERENCIAR EMPRESAS EM CRESCIMENTO É DESAFIADOR.

OSTATNÍ ČÍTAJÚ
Príchod Jaguaru Land Rover do Nitry zníží nezamestnanosť,...
Slováci mali veľký záujem o dotácie na slnečné kolektory,...

POPULÁRNE
Šéfovi Palestínskeho futbalového Zväzu udelila FIFA...
Počas bojov jemenských vládnych síl so...
Koníček hovorí o spolupráci s Lajčákom,...
Hlavným zamestnávateľom v Španielsku sa...

NAJNOVŠIE
Ceny chleba a pečiva sa musia zvýšiť, avizujú pekári a...
Foto: David si v Čechách nakúpil manhuanu a čaj: dal...
Predajcovia jazdeniek

[Späť]

# Ceny chleba a pečiva sa musia zvýšiť, avizujú pekári a vysvetľujú prečo

**Dátum:** 18.04.2019
**Zdroj:** euronovinky.eu
**Strana:**
**Originál:** URL

---

BRATISLAVA 18. apríla (WebNoviny.sk) – Slovenský zväz pekárov, cukrárov a cestovinárov (SZPCC) avizuje nutnosť zvýšenia cien chleba a pečiva.

V máji totiž vstúpi do platnosti druhá vlna sociálneho balíčka, ktorá výrazne zvýši pekárom náklady. Dôvodom na zvyšovanie cien je zároveň aj to, že pekári sa aj naďalej pri vyjednávaní o odbytových cenách s obchodnými reťazcami nestretávajú s pochopením.

Druhá vlna sociálneho balíčka
„V máji tohto roka vchádza do platnosti spomínaná druhá vlna sociálneho balíčka, ktorá bude predstavovať ďalší rast mzdových nákladov, kedy mzdy prekročia hranicu 40 % celkových nákladov pekárov na výrobu. Tieto skutočnosti sa musia odraziť na odbytových cenách a keďže predpokladáme, že predajcovia si budú chcieť zachovať svoje marže, ceny chleba a pečiva budú musieť ísť nahor. Podľa informácií SZPCC totiž zahraničné obchodné reťazce odmietajú reflektovať na objektívne zvyšujúce sa náklady slovenských výrobcov," konštatovala predsedkyňa zväzu pekárov Tatiana Lopúchová. Slovenská aliancia moderného obchodu (SAMO) v reakcii na pekárov uviedla, že rokovania o cenách s dodávateľmi sú vo výlučnej kompetencii jednotlivých spoločností.
Novela Zákonníka práce podľa pekárov zásadným spôsobom zvyšuje náklady výrobcov, a to už druhýkrát v tomto roku. „Kým na začiatku roka 2019 boli pekári nútení akceptovať zvýšenie minimálnej mzdy, od mája 2019 dochádza k ďalšiemu zásadnému zvýšeniu príplatkov za prácu v noci, prácu počas sobôt a nedieľ a prácu vo sviatok. Tieto náklady nie sú pekári schopní absorbovať v súčasných cenách. Preto je logická ich snaha o zvýšenie odbytových cien," pokračovala Tatiana Lopuchová.

Reťazce odmietali upraviť ceny
Podľa štatistík až 80 % pracovného času pekárov je zaťažených príplatkami za víkendovú prácu, prácu vo sviatok a prácu počas noci a slovenskí pekári tak najviac doplácajú na ich zvyšovanie.
„Mzdy aktuálne tvoria v priemere až 38 % z celkových nákladov na výrobu. Kým v roku 2017 bola priemerná mesačná mzda 677 eur, v roku 2018 bola 731 eur, čo predstavuje zvýšenie o takmer 10 %," uzavrela Lopúchová.
Zahraničné reťazce podľa SZPCC na začiatku roka odmietali upraviť ceny z dôvodu ich zaťaženia osobitným odvodom a dohodli sa až po dlhých rokovaniach, podmienených okrem iného aj zrušením osobitného odvodu. V súčasnosti podľa pekárov zahraničné reťazce argumenty nemajú a aj napriek tomu čelia pekári z ich strany enormnému cenovému tlaku.

Férové princípy v obchode
„Niektoré reťazce napriek zrušeniu osobitného odvodu dokonca požadujú od pekárov zníženie dohodnutých cien, resp. požadujú, aby boli dohodnuté ceny nemenné počas celého roka, čo je v priamom rozpore so zákonom. Výrobcovia však inú možnosť, ako je navýšenie odbytových cien nemajú a odmietajú dodávať za ceny, ktoré nedosahujú ekonomicky oprávnené náklady na výrobu," povedala Tatiana Lopúchová.
Rokovania o cenách s dodávateľmi sú podľa Slovenskej aliancie moderného obchodu vo výlučnej kompetencii jednotlivých spoločností. „SAMO korektne a dlhodobo komunikuje smerom k verejnosti, dodávateľským zväzom, či politikom, riziká legislatívnych opatrení a ich možný dopad na dodávateľsko odberateľské vzťahy. Ide o zvyšovanie cien energií, zvyšovanie osobných nákladov z dôvodu zvyšovania minimálnej mzdy a rôznych príplatkov za prácu cez víkend, či v noci, rekreačné poukazy, či nedávno schválený zákon o neprimeraných podmienkach, kedy sme od začiatku hovorili, že zákon môže mať negatívny dopad aj na dodávateľov. Členovia SAMO sú aj signatármi Iniciatívy pre férový obchod spolu s Potravinovou komorou Slovenska, kde sa zaviazali dodržiavať konkrétne férové princípy v obchode. Signatári za viac ako rok pôsobenia nemali námietky voči obchodníkom, či dodávateľom a členstvo v IFO je otvorené pre všetkých, ktorí sú ochotní zaviazať sa k dodržiavaniu férových princípov v obchode," reagovala na pekárov aliancia.
Viac k témam: potraviny, SAMO Slovenská aliancia moderného obchodu, slovenské potraviny, Slovenský zväz pekárov, SZPCC Slovenský zväz pekárov cukrárov a cestovinárov
Zdroj: Webnoviny.sk – Ceny chleba a pečiva sa musia zvýšiť, avizujú pekári a vysvetľujú prečo © SITA Všetky práva vyhradené.
18. apríla 2019toc

---

EURO NOVINKY

SPRÁVY SVET SLOVENSKO ŠPORT FUTBAL HOKEJ KULTÚRA ZDRAVIE

masívne nákupy

Poslanec Marček opäť odcestoval na anektovaný Krym, kde sa koná Jaltské fórum

Tesco je férovým partnerom

Agresívny pacient zaútočil na sanitárku, nemocnica podala trestné oznámenie

Príchod Jaguaru Land Rover do Nitry zníží nezamestnanosť, podľa Richtera ide o vynikajúci výsledok

Závod Jaguar Land Rover v Nitre museli evakuovať, anonym nahlásil bombu

Tinedžerku „posadnutú" masakrom na strednej škole v Columbine našli mŕtvu

Foto: V Bratislave sa zrazil autobus s trolejbusom, Šancovú ulicu museli uzavrieť (aktualizované)

## Zaujímavé odkazy

http://europa.eu/index_sk.htm
https://www.iuventa.sk/sk/Eurodesk/Europa/Eurodesk-unia.alej
http://www.europechess.org

Slovensko iMeteo.sk

| | | |
|---|---|---|
| Štvrtok | 21°/2° | |
| Piatok | 23°/4° | |
| Sobota | 22°/5° | |

BRATISLAVA 18. apríla (WebNoviny.sk) – Slovenský zväz pekárov, cukrárov a cestovinárov (SZPCC) avizuje nutnosť zvýšenia cien chleba a pečiva. V máji totiž vstúpi do platnosti druhá vlna sociálneho balíčka, ktorá výrazne zvýši pekárom náklady. Dôvodom na zvyšovanie cien je zároveň aj to, že pekári sa aj naďalej pri vyjednávaní o odbytových cenách s obchodnými reťazcami nestretávajú s pochopením.

## Druhá vlna sociálneho balíčka

*„V máji tohto roka vchádza do platnosti spomínaná druhá vlna sociálneho balíčka, ktorá bude predstavovať ďalší rast mzdových nákladov, kedy mzdy prekročia hranicu 40 % celkových nákladov pekárov na výrobu. Tieto skutočnosti sa musia odraziť na odbytových cenách a keďže predpokladáme, že predajcovia si budú chcieť zachovať svoje marže, ceny chleba a pečiva budú musieť ísť nahor. Podľa informácií SZPCC totiž zahraničné obchodné reťazce odmietajú reflektovať na objektívne zvyšujúce sa náklady slovenských výrobcov,"* konštatovala predsedkyňa zväzu pekárov Tatiana Lopúchová, Slovenská aliancia moderného obchodu (SAMO) v reakcii na pekárov uviedla, že rokovania o cenách s dodávateľmi sú vo výlučnej kompetencii jednotlivých spoločností.

Novela Zákonníka práce podľa pekárov zásadným spôsobom zvyšuje náklady výrobcov, a to už druhýkrát v tomto roku. *„Kým na začiatku roka 2019 boli pekári nútení akceptovať zvýšenie minimálnej mzdy, od mája 2019 dochádza k ďalšiemu zásadnému zvýšeniu príplatkov za prácu v noci, prácu počas sobôt a nedieľ a prácu vo sviatok. Tieto náklady nie sú pekári schopní absorbovať v súčasných cenách. Preto je logická ich snaha o zvýšenie odbytových cien,"* pokračovala Tatiana Lopuchová.

## Reťazce odmietali upraviť ceny

Podľa štatistík až 80 % pracovného času pekárov je zaťažených príplatkami za víkendovú prácu, prácu vo sviatok a prácu počas noci a slovenskí pekári tak najviac doplácajú na ich zvyšovanie.

*„Mzdy aktuálne tvoria v priemere až 38 % z celkových nákladov na výrobu. Kým v roku 2017 bola priemerná mesačná mzda 677 eur, v roku 2018 bola 731 eur, čo predstavuje zvýšenie o takmer 10 %,"* uzavrela Lopúchová.

Zahraničné reťazce podľa SZPCC na začiatku roka odmietali upraviť ceny z dôvodu ich zaťaženia osobitným odvodom a dohodli sa až po dlhých rokovaniach, podmienených okrem iného aj zrušením osobitného odvodu. V

Férové principy v obchode

Späť

# Slováci budú mať hlbšie do peňaženky, ceny chleba a pečiva sa zvýšia

**Dátum:** 18.04.2019
**Zdroj:** secovce.virtualne.sk
**Strana:**
**Originál:** URL

---

BRATISLAVA 18. apríla (WebNoviny.sk) - Slovenský zväz pekárov, cukrárov a cestovinárov (SZPCC) avizuje nutnosť zvýšenia cien chleba a pečiva. V máji totiž vstúpi do platnosti druhá vlna sociálneho balíčka, ktorá výrazne zvýši pekárom náklady.

Dôvodom na zvyšovanie cien je zároveň aj to, že pekári sa aj naďalej pri vyjednávaní o odbytových cenách s obchodnými reťazcami nestretávajú s pochopením.
Druhá vlna sociálneho balíčka
"V máji tohto roka vchádza do platnosti spomínaná druhá vlna sociálneho balíčka, ktorá bude predstavovať ďalší rast mzdových nákladov, kedy mzdy prekročia hranicu 40 % celkových nákladov pekárov na výrobu. Tieto skutočnosti sa musia odraziť na odbytových cenách a keďže predpokladáme, že predajcovia si budú chcieť zachovať svoje marže, ceny chleba a pečiva budú musieť ísť nahor. Podľa informácií SZPCC totiž zahraničné obchodné reťazce odmietajú reflektovať na objektívne zvyšujúce sa náklady slovenských výrobcov," konštatovala predsedkyňa zväzu pekárov Tatiana Lopúchová. Slovenská aliancia moderného obchodu (SAMO) v reakcii na pekárov uviedla, že rokovania o cenách s dodávateľmi sú vo výlučnej kompetencii jednotlivých spoločností.
Novela Zákonníka práce podľa pekárov zásadným spôsobom zvyšuje náklady výrobcov, a to už druhýkrát v tomto roku. „Kým na začiatku roka 2019 boli pekári nútení akceptovať zvýšenie minimálnej mzdy, od mája 2019 dochádza k ďalšiemu zásadnému zvýšeniu príplatkov za prácu v noci, prácu počas sobôt a nedieľ a prácu vo sviatok. Tieto náklady nie sú pekári schopní absorbovať v súčasných cenách. Preto je logická ich snaha o zvýšenie odbytových cien," pokračovala Tatiana Lopuchová.
Reťazce odmietali upraviť ceny
Podľa štatistík až 80 % pracovného času pekárov je zaťažených príplatkami za víkendovú prácu, prácu vo sviatok a prácu počas noci a slovenskí pekári tak najviac doplácajú na ich zvyšovanie.
„Mzdy aktuálne tvoria v priemere až 38 % z celkových nákladov na výrobu. Kým v roku 2017 bola priemerná mesačná mzda 677 eur, v roku 2018 bola 731 eur, čo predstavuje zvýšenie o takmer 10 %," uzavrela Lopúchová.
Zahraničné reťazce podľa SZPCC na začiatku roka odmietali upraviť ceny z dôvodu ich zaťaženia osobitným odvodom a dohodli sa až po dlhých rokovaniach, podmienených okrem iného aj zrušením osobitného odvodu. V súčasnosti podľa pekárov zahraničné reťazce argumenty nemajú a aj napriek tomu čelia pekári z ich strany enormnému cenovému tlaku.
Férové princípy v obchode
„Niektoré reťazce napriek zrušeniu osobitného odvodu dokonca požadujú od pekárov zníženie dohodnutých cien, resp. požadujú, aby boli dohodnuté ceny nemenné počas celého roka, čo je v priamom rozpore so zákonom. Výrobcovia však inú možnosť, ako je navýšenie odbytových cien nemajú a odmietajú dodávať za ceny, ktoré nedosahujú ekonomicky oprávnené náklady na výrobu," povedala Tatiana Lopúchová.
Rokovania o cenách s dodávateľmi sú podľa Slovenskej aliancie moderného obchodu vo výlučnej kompetencii jednotlivých spoločností. "SAMO korektne a dlhodobo komunikuje smerom k verejnosti, dodávateľským zväzom, či politikom, riziká legislatívnych opatrení a ich možný dopad na dodávateľsko odberateľské vzťahy. Ide o zvyšovanie cien energií, zvyšovanie osobných nákladov z dôvodu zvyšovania minimálnej mzdy a rôznych príplatkov za prácu cez víkend, či v noci, rekreačné poukazy, či nedávno schválený zákon o neprimeraných podmienkach, kedy sme od začiatku hovorili, že zákon môže mať negatívny dopad aj na dodávateľov. Členovia SAMO sú aj signatármi Iniciatívy pre férový obchod spolu s Potravinovou komorou Slovenska, kde sa zaviazali dodržiavať konkrétne férové princípy v obchode. Signatári za viac ako rok pôsobenia nemali námietky voči obchodníkom, či dodávateľom a členstvo v IFO je otvorené pre všetkých, ktorí sú ochotní zaviazať sa k dodržiavaniu férových princípov v obchode," reagovala na pekárov aliancia.
Viac k témam: potraviny, SAMO Slovenská aliancia moderného obchodu, slovenské potraviny, Slovenský zväz pekárov, SZPCC Slovenský zväz pekárov cukrárov a cestovinárov
Zdroj: Webnoviny.sk - © SITA Všetky práva vyhradené.toc

---

# Slováci budú mať hlbšie do peňaženky, ceny chleba a pečiva sa zvýšia

Zobraz články v kategórii

Spravodajstvo
Slovensko
Ekonomika
Veda a technika
Svet
Kultúra
Automagazín
Šport
Zdravie
Správy
Zaujímavosti

Slováci budú mať hlbšie do peňaženky, ceny chleba a pečiva sa zvýšia

BRATISLAVA 18. apríla (WebNoviny.sk) - Slovenský zväz pekárov, cukrárov a cestovinárov (SZPCC) avizuje nutnosť zvýšenia cien chleba a pečiva. V máji totiž vstúpi do platnosti druhá vlna sociálneho balíčka, ktorá výrazne zvýši pekárom náklady.

Dôvodom na zvyšovanie cien je zároveň aj to, že pekári sa aj naďalej pri vyjednávaní o odbytových cenách s obchodnými reťazcami nestretávajú s pochopením.

## Druhá vlna sociálneho balíčka

*"V máji tohto roka vchádza do platnosti spomínaná druhá vlna sociálneho balíčka, ktorá bude predstavovať ďalší rast mzdových nákladov, kedy mzdy prekročia hranicu 40 % celkových nákladov pekárov na výrobu. Tieto skutočnosti sa musia odraziť na odbytových cenách a keďže predpokladáme, že predajcovia si budú chcieť zachovať svoje marže, ceny chleba a pečiva budú musieť ísť nahor. Podľa informácií SZPCC totiž zahraničné obchodné reťazce odmietajú reflektovať na objektívne zvyšujúce sa náklady slovenských výrobcov,"* konštatovala predsedkyňa zväzu pekárov Tatiana Lopúchová. Slovenská aliancia moderného obchodu (SAMO) v reakcii na pekárov uviedla, že rokovania o cenách s dodávateľmi sú vo výlučnej kompetencii jednotlivých spoločností.

Novela Zákonníka práce podľa pekárov zásadným spôsobom zvyšuje náklady výrobcov, a to už druhýkrát v tomto roku. *„Kým na začiatku roka 2019 boli pekári nútení akceptovať zvýšenie minimálnej mzdy, od mája 2019 dochádza k ďalšiemu zásadnému zvýšeniu príplatkov za prácu v noci, prácu počas sobôt a nedieľ a prácu vo sviatok. Tieto náklady nie sú pekári schopní absorbovať v súčasných cenách. Preto je logická ich snaha o zvýšenie odbytových cien,"* pokračovala Tatiana Lopúchová.

## Reťazce odmietali upraviť ceny

Podľa štatistík až 80 % pracovného času pekárov je zaťažených príplatkami za víkendovú prácu, prácu vo sviatok a prácu počas noci a slovenskí pekári tak najviac doplácajú na ich zvyšovanie.

*„Mzdy aktuálne tvoria v priemere až 38 % z celkových nákladov na výrobu. Kým v roku 2017 bola priemerná mesačná mzda 677 eur, v roku 2018 bola 731 eur, čo predstavuje zvýšenie o takmer 10 %,"* uzavrela Lopúchová.

Zahraničné reťazce podľa SZPCC na začiatku roka odmietali upraviť ceny z dôvodu ich zaťaženia osobitným odvodom a dohodli sa až po dlhých rokovaniach, podmienených okrem iného aj zrušením osobitného odvodu. V súčasnosti podľa pekárov zahraničné reťazce argumenty nemajú a aj napriek tomu čelia pekári z ich strany enormnému cenovému tlaku.

## Férové princípy v obchode

*„Niektoré reťazce napriek zrušeniu osobitného odvodu dokonca požadujú od pekárov zníženie dohodnutých cien, resp. požadujú, aby boli dohodnuté ceny nemenné počas celého roka, čo je v priamom rozpore so zákonom. Výrobcovia však inú možnosť, ako je navýšenie odbytových cien nemajú a odmietajú dodávať za ceny, ktoré nedosahujú ekonomicky oprávnené náklady na výrobu,"* povedala Tatiana Lopúchová.

Rokovania o cenách s dodávateľmi sú podľa Slovenskej aliancie moderného obchodu vo výlučnej kompetencii jednotlivých spoločností. *"SAMO korektne a dlhodobo komunikuje smerom k verejnosti, dodávateľským zväzom, či politikom, riziká legislatívnych opatrení a ich možný dopad na dodávateľsko-odberateľské vzťahy, kde o zvyšovanie cien energií, zvyšovanie osobných nákladov z dôvodu zvyšovania minimálnej mzdy a rôznych príplatkov za prácu cez víkend, či v noci, rekreačné poukazy, či nedávno schválený zákon o neprimeraných podmienkach, kedy sme od začiatku hovorili, že zákon môže mať negatívny dopad aj na dodávateľov. Členovia SAMO sú aj signatármi iniciatívy pre férový obchod spolu s Potravinovou komorou Slovenska, kde sa zaviazali dodržiavať konkrétne férové princípy v obchode. Signatári za viac ako rok pôsobenia nemali námietky voči obchodníkom, či dodávateľom o členstvo v IFO je otvorené pre všetkých, ktorí sú ochotní zaviazať sa k dodržiavaniu férových princípov v obchode."* reagovala na pekárov aliancia.

Súbory cookie nám pomáhajú pri poskytovaní našich služieb. Používaním našich služieb vyjadrujete súhlas s používaním súborov cookie. Viac OK

Späť

# Slováci budú mať hlbšie do peňaženky, ceny chleba a pečiva sa zvýšia

**Dátum:** 18.04.2019
**Zdroj:** kosice.virtualne.sk
**Strana:**
**Originál:** URL

---

BRATISLAVA 18. apríla (WebNoviny.sk) - Slovenský zväz pekárov, cukrárov a cestovinárov (SZPCC) avizuje nutnosť zvýšenia cien chleba a pečiva. V máji totiž vstúpi do platnosti druhá vlna sociálneho balíčka, ktorá výrazne zvýši pekárom náklady.

Dôvodom na zvyšovanie cien je zároveň aj to, že pekári sa aj naďalej pri vyjednávaní o odbytových cenách s obchodnými reťazcami nestretávajú s pochopením.

Druhá vlna sociálneho balíčka
"V máji tohto roka vchádza do platnosti spomínaná druhá vlna sociálneho balíčka, ktorá bude predstavovať ďalší rast mzdových nákladov, kedy mzdy prekročia hranicu 40 % celkových nákladov pekárov na výrobu. Tieto skutočnosti sa musia odraziť na odbytových cenách a keďže predpokladáme, že predajcovia si budú chcieť zachovať svoje marže, ceny chleba a pečiva budú musieť ísť nahor. Podľa informácií SZPCC totiž zahraničné obchodné reťazce odmietajú reflektovať na objektívne zvyšujúce sa náklady slovenských výrobcov," konštatovala predsedkyňa zväzu pekárov Tatiana Lopúchová. Slovenská aliancia moderného obchodu (SAMO) v reakcii na pekárov uviedla, že rokovania o cenách s dodávateľmi sú vo výlučnej kompetencii jednotlivých spoločností.
Novela Zákonníka práce podľa pekárov zásadným spôsobom zvyšuje náklady výrobcov, a to už druhýkrát v tomto roku. „Kým na začiatku roka 2019 boli pekári nútení akceptovať zvýšenie minimálnej mzdy, od mája 2019 dochádza k ďalšiemu zásadnému zvýšeniu príplatkov za prácu v noci, prácu počas sobôt a nedieľ a prácu vo sviatok. Tieto náklady nie sú pekári schopní absorbovať v súčasných cenách. Preto je logická ich snaha o zvýšenie odbytových cien," pokračovala Tatiana Lopuchová.

Reťazce odmietali upraviť ceny
Podľa štatistík až 80 % pracovného času pekárov je zaťažených príplatkami za víkendovú prácu, prácu vo sviatok a prácu počas noci a slovenskí pekári tak najviac doplácajú na ich zvyšovanie.
„Mzdy aktuálne tvoria v priemere až 38 % z celkových nákladov na výrobu. Kým v roku 2017 bola priemerná mesačná mzda 677 eur, v roku 2018 bola 731 eur, čo predstavuje zvýšenie o takmer 10 %," uzavrela Lopúchová.
Zahraničné reťazce podľa SZPCC na začiatku roka odmietali upraviť ceny z dôvodu ich zaťaženia osobitným odvodom a dohodli sa až po dlhých rokovaniach, podmienených okrem iného aj zrušením osobitného odvodu. V súčasnosti podľa pekárov zahraničné reťazce argumenty nemajú a aj napriek tomu čelia pekári z ich strany enormnému cenovému tlaku.

Férové princípy v obchode
„Niektoré reťazce napriek zrušeniu osobitného odvodu dokonca požadujú od pekárov zníženie dohodnutých cien, resp. požadujú, aby boli dohodnuté ceny nemenné počas celého roka, čo je v priamom rozpore so zákonom. Výrobcovia však inú možnosť, ako je navýšenie odbytových cien nemajú a odmietajú dodávať za ceny, ktoré nedosahujú ekonomicky oprávnené náklady na výrobu," povedala Tatiana Lopúchová.
Rokovania o cenách s dodávateľmi sú podľa Slovenskej aliancie moderného obchodu vo výlučnej kompetencii jednotlivých spoločností. "SAMO korektne a dlhodobo komunikuje smerom k verejnosti, dodávateľským zväzom, či politikom, riziká legislatívnych opatrení a ich možný dopad na dodávateľsko odberateľské vzťahy. Ide o zvyšovanie cien energií, zvyšovanie osobných nákladov z dôvodu zvyšovania minimálnej mzdy a rôznych príplatkov za prácu cez víkend, či v noci, rekreačné poukazy, či nedávno schválený zákon o neprimeraných podmienkach, kedy sme od začiatku hovorili, že zákon môže mať negatívny dopad aj na dodávateľov. Členovia SAMO sú aj signatármi Iniciatívy pre férový obchod spolu s Potravinovou komorou Slovenska, kde sa zaviazali dodržiavať konkrétne férové princípy v obchode. Signatári za viac ako rok pôsobenia nemali námietky voči obchodníkom, či dodávateľom a členstvo v IFO je otvorené pre všetkých, ktorí sú ochotní zaviazať sa k dodržiavaniu férových princípov v obchode,"

Slováci budú mať hlbšie do peňaženky, ceny chleba a pečiva sa zvýšia.toc

---

# Slováci budú mať hlbšie do peňaženky, ceny chleba a pečiva sa zvýšia

Zobraz články v kategórii

Spravodajstvo
Slovensko
Ekonomika
Veda a technika
Svet
Kultúra
Automagazín
Šport
Zdravie
Správy
Zaujímavosti

Slováci budú mať hlbšie do peňaženky, ceny chleba a pečiva sa zvýšia

BRATISLAVA 18. apríla (WebNoviny.sk) - Slovenský zväz pekárov, cukrárov a cestovinárov (SZPCC) avizuje nutnosť zvýšenia cien chleba a pečiva. V máji totiž vstúpi do platnosti druhá vlna sociálneho balíčka, ktorá výrazne zvýši pekárom náklady.

Dôvodom na zvyšovanie cien je zároveň aj to, že pekári sa aj naďalej pri vyjednávaní o odbytových cenách s obchodnými reťazcami nestretávajú s pochopením.

## Druhá vlna sociálneho balíčka

*"V máji tohto roka vchádza do platnosti spomínaná druhá vlna sociálneho balíčka, ktorá bude predstavovať ďalší rast mzdových nákladov, kedy mzdy prekročia hranicu 40 % celkových nákladov pekárov na výrobu. Tieto skutočnosti sa musia odraziť na odbytových cenách a keďže predpokladáme, že predajcovia si budú chcieť zachovať svoje marže, ceny chleba a pečiva budú musieť ísť nahor. Podľa informácií SZPCC totiž zahraničné obchodné reťazce odmietajú reflektovať na objektívne zvyšujúce sa náklady slovenských výrobcov,"* konštatovala predsedkyňa zväzu pekárov Tatiana Lopúchová. Slovenská aliancia moderného obchodu (SAMO) v reakcii na pekárov uviedla, že rokovania o cenách s dodávateľmi sú vo výlučnej kompetencii jednotlivých spoločností.

Novela Zákonníka práce podľa pekárov zásadným spôsobom zvyšuje náklady výrobcov, a to už druhýkrát v tomto roku. *„Kým na začiatku roka 2019 boli pekári nútení akceptovať zvýšenie minimálnej mzdy, od mája 2019 dochádza k ďalšiemu zásadnému zvýšeniu príplatkov za prácu v noci, prácu počas sobôt a nedieľ a prácu vo sviatok. Tieto náklady nie sú pekári schopní absorbovať v súčasných cenách. Preto je logická ich snaha o zvýšenie odbytových cien,"* pokračovala Tatiana Lopúchová.

## Reťazce odmietali upraviť ceny

Podľa štatistík až 80 % pracovného času pekárov je zaťažených príplatkami za víkendovú prácu, prácu vo sviatok a prácu počas noci a slovenskí pekári tak najviac doplácajú na ich zvyšovanie.

*„Mzdy aktuálne tvoria v priemere až 38 % z celkových nákladov na výrobu. Kým v roku 2017 bolo priemerné mesačná mzda 677 eur, v roku 2018 bolo 731 eur, čo predstavuje zvýšenie o takmer 10 %,"* uzavrela Lopúchová.

Zahraničné reťazce podľa SZPCC na začiatku roka odmietali upraviť ceny z dôvodu ich zaťaženia osobitným odvodom a dohodli sa až po dlhých rokovaniach, podmienených okrem iného aj zrušením osobitného odvodu. V súčasnosti podľa pekárov zahraničné reťazce argumenty nemajú a aj napriek tomu čelia pekári z ich strany enormnému cenovému tlaku.

## Férové princípy v obchode

*„Niektoré reťazce napriek zrušeniu osobitného odvodu dokonca požadujú od pekárov zníženie dohodnutých cien, resp. požadujú, aby boli dohodnuté ceny nemenné počas celého roka, čo je v priamom rozpore so zákonom. Výrobcovia však inú možnosť, ako je navýšenie odbytových cien nemajú a odmietajú dodávať za ceny, ktoré nedosahujú ekonomicky oprávnené náklady na výrobu,"* povedala Tatiana Lopúchová.

Rokovania o cenách s dodávateľmi sú podľa Slovenskej aliancie moderného obchodu vo výlučnej kompetencii jednotlivých spoločností. *"SAMO korektne a dlhodobo komunikuje smerom k verejnosti, dodávateľským zväzom, či politikom, riziká legislatívnych opatrení a ich možný dopad na dodávateľsko-odberateľské vzťahy, kde o zvyšovanie cien energií, zvyšovanie osobných nákladov z dôvodu zvyšovania minimálnej mzdy a rôznych príplatkov za prácu cez víkend, či v noci, rekreačné poukazy, či nedávno schválený zákon o neprimeraných podmienkach, kedy sme od začiatku hovorili, že zákon môže mať negatívny dopad aj na dodávateľov. Členovia SAMO sú aj signatármi iniciatívy pre férový obchod spolu s Potravinovou komorou Slovenska, kde sa zaviazali dodržiavať konkrétne férové princípy v obchode. Signatári za viac ako rok pôsobenia nemali námietky voči obchodníkom, či dodávateľom a členstvo v IFO je otvorené pre všetkých, ktorí sú ochotní zaviazať sa k dodržiavaniu férových princípov v obchode."* reagovala na pekárov aliancia.

Súbory cookie nám pomáhajú pri poskytovaní našich služieb. Používaním našich služieb vyjadrujete súhlas s používaním súborov cookie. Viac OK

Späť

# Slováci budú mať hlbšie do peňaženky, ceny chleba a pečiva sa zvýšia

**Dátum:** 18.04.2019
**Zdroj:** lucenec.virtualne.sk
**Strana:**
**Originál:** URL

---

BRATISLAVA 18. apríla (WebNoviny.sk) - Slovenský zväz pekárov, cukrárov a cestovinárov (SZPCC) avizuje nutnosť zvýšenia cien chleba a pečiva. V máji totiž vstúpi do platnosti druhá vlna sociálneho balíčka, ktorá výrazne zvýši pekárom náklady.

Dôvodom na zvyšovanie cien je zároveň aj to, že pekári sa aj naďalej pri vyjednávaní o odbytových cenách s obchodnými reťazcami nestretávajú s pochopením.
Druhá vlna sociálneho balíčka
"V máji tohto roka vchádza do platnosti spomínaná druhá vlna sociálneho balíčka, ktorá bude predstavovať ďalší rast mzdových nákladov, kedy mzdy prekročia hranicu 40 % celkových nákladov pekárov na výrobu. Tieto skutočnosti sa musia odraziť na odbytových cenách a keďže predpokladáme, že predajcovia si budú chcieť zachovať svoje marže, ceny chleba a pečiva budú musieť ísť nahor. Podľa informácií SZPCC totiž zahraničné obchodné reťazce odmietajú reflektovať na objektívne zvyšujúce sa náklady slovenských výrobcov," konštatovala predsedkyňa zväzu pekárov Tatiana Lopúchová. Slovenská aliancia moderného obchodu (SAMO) v reakcii na pekárov uviedla, že rokovania o cenách s dodávateľmi sú vo výlučnej kompetencii jednotlivých spoločností.
Novela Zákonníka práce podľa pekárov zásadným spôsobom zvyšuje náklady výrobcov, a to už druhýkrát v tomto roku. „Kým na začiatku roka 2019 boli pekári nútení akceptovať zvýšenie minimálnej mzdy, od mája 2019 dochádza k ďalšiemu zásadnému zvýšeniu príplatkov za prácu v noci, prácu počas sobôt a nedieľ a prácu vo sviatok. Tieto náklady nie sú pekári schopní absorbovať v súčasných cenách. Preto je logická ich snaha o zvýšenie odbytových cien," pokračovala Tatiana Lopuchová.
Reťazce odmietali upraviť ceny
Podľa štatistík až 80 % pracovného času pekárov je zaťažených príplatkami za víkendovú prácu, prácu vo sviatok a prácu počas noci a slovenskí pekári tak najviac doplácajú na ich zvyšovanie.
„Mzdy aktuálne tvoria v priemere až 38 % z celkových nákladov na výrobu. Kým v roku 2017 bola priemerná mesačná mzda 677 eur, v roku 2018 bola 731 eur, čo predstavuje zvýšenie o takmer 10 %," uzavrela Lopúchová.
Zahraničné reťazce podľa SZPCC na začiatku roka odmietali upraviť ceny z dôvodu ich zaťaženia osobitným odvodom a dohodli sa až po dlhých rokovaniach, podmienených okrem iného aj zrušením osobitného odvodu. V súčasnosti podľa pekárov zahraničné reťazce argumenty nemajú a aj napriek tomu čelia pekári z ich strany enormnému cenovému tlaku.
Férové princípy v obchode
„Niektoré reťazce napriek zrušeniu osobitného odvodu dokonca požadujú od pekárov zníženie dohodnutých cien, resp. požadujú, aby boli dohodnuté ceny nemenné počas celého roka, čo je v priamom rozpore so zákonom. Výrobcovia však inú možnosť, ako je navýšenie odbytových cien nemajú a odmietajú dodávať za ceny, ktoré nedosahujú ekonomicky oprávnené náklady na výrobu," povedala Tatiana Lopúchová.
Rokovania o cenách s dodávateľmi sú podľa Slovenskej aliancie moderného obchodu vo výlučnej kompetencii jednotlivých spoločností. "SAMO korektne a dlhodobo komunikuje smerom k verejnosti, dodávateľským zväzom, či politikom, riziká legislatívnych opatrení a ich možný dopad na dodávateľsko odberateľské vzťahy. Ide o zvyšovanie cien energií, zvyšovanie osobných nákladov z dôvodu zvyšovania minimálnej mzdy a rôznych príplatkov za prácu cez víkend, či v noci, rekreačné poukazy, či nedávno schválený zákon o neprimeraných podmienkach, kedy sme od začiatku hovorili, že zákon môže mať negatívny dopad aj na dodávateľov. Členovia SAMO sú aj signatármi Iniciatívy pre férový obchod spolu s Potravinovou komorou Slovenska, kde sa zaviazali dodržiavať konkrétne férové princípy v obchode. Signatári za viac ako rok pôsobenia nemali námietky voči obchodníkom, či dodávateľom a členstvo v IFO je otvorené pre všetkých, ktorí sú ochotní zaviazať sa k dodržiavaniu férových princípov v obchode," reagovala na pekárov aliancia.
Viac k témam: potraviny, SAMO Slovenská aliancia moderného obchodu, slovenské potraviny, Slovenský zväz pekárov, SZPCC Slovenský zväz pekárov cukrárov a cestovinárov
Zdroj: Webnoviny.sk - © SITA Všetky práva vyhradené.toc

---

Lucenec.Virtualne.sk
Život v mojom meste a okolí

Slováci budú mať hlbšie do peňaženky, ceny chleba a pečiva sa zvýšia

Spravodajstvo

Slovensko
Ekonomika
Veda a technika
Svet
Kultúra
Automagazín
Šport
Zdravie
Správy
Zaujímavosti

Slováci budú mať hlbšie do peňaženky, ceny chleba a pečiva sa zvýšia

BRATISLAVA 18. apríla (WebNoviny.sk) - Slovenský zväz pekárov, cukrárov a cestovnárov (SZPCC) avizuje nutnosť zvýšenia cien chleba a pečiva. V máji totiž vstúpi do platnosti druhá vlna sociálneho balíčka, ktorá výrazne zvýši pekárom náklady.

Dôvodom na zvyšovanie cien je zároveň aj to, že pekári sa aj naďalej pri vyjednávaní o odbytových cenách s obchodnými reťazcami nestretávajú s pochopením.

## Druhá vlna sociálneho balíčka

*"V máji tohto roka vchádza do platnosti spomínaná druhá vlna sociálneho balíčka, ktorá bude predstavovať ďalší rast mzdových nákladov, kedy mzdy prekročia hranicu 40 % celkových nákladov pekárov na výrobu. Tieto skutočnosti sa musia odraziť na odbytových cenách a keďže predpokladáme, že predajcovia si budú chcieť zachovať svoje marže, ceny chleba a pečiva budú musieť ísť nahor. Podľa informácií SZPCC totiž zahraničné obchodné reťazce odmietajú reflektovať na objektívne zvyšujúce sa náklady slovenských výrobcov."* konštatovala predsedkyňa zväzu pekárov Tatiana Lopúchová. Slovenská aliancia moderného obchodu (SAMO) v reakcii na pekárov uviedla, že rokovania o cenách s dodávateľmi sú vo výlučnej kompetencii jednotlivých spoločností.

Novela Zákonníka práce podľa pekárov zásadným spôsobom zvyšuje náklady výrobcov, a to už druhýkrát v tomto roku. *„Kým na začiatku roka 2019 boli pekári nútení akceptovať zvýšenie minimálnej mzdy, od mája 2019 dochádza k ďalšiemu zásadnému zvýšeniu príplatkov za prácu v noci, prácu počas sobôt a nedieľ a prácu vo sviatok. Tieto náklady nie sú pekári schopní absorbovať v súčasných cenách. Preto je logická ich snaha o zvýšenie odbytových cien."* pokračovala Tatiana Lopúchová.

## Reťazce odmietali upraviť ceny

Podľa štatistík až 80 % pracovného času pekárov je zaťažených príplatkami za víkendovú prácu, prácu vo sviatok a prácu počas noci a slovenskí pekári tak najviac doplácajú na ich zvyšovanie.

*„Mzdy aktuálne tvoria v priemere až 38 % z celkových nákladov na výrobu. Kým v roku 2017 bola priemerná mesačná mzda 677 eur, v roku 2018 bola 731 eur, čo predstavuje zvýšenie o takmer 10 %."* uzavrela Lopúchová.

Zahraničné reťazce podľa SZPCC na začiatku roka odmietali upraviť ceny z dôvodu ich zaťaženia osobitným odvodom a dohodli sa až po dlhých rokovaniach, podmienených okrem iného aj zrušením osobitného odvodu. V súčasnosti podľa pekárov zahraničné reťazce argumenty nemajú a aj napriek tomu čelia pekári z ich strany enormnému cenovému tlaku.

## Férové princípy v obchode

*„Niektoré reťazce napriek zrušeniu osobitného odvodu dokonca požadujú od pekárov zníženie dohodnutých cien, resp. požadujú, aby boli dohodnuté ceny nemenné počas celého roka, čo je v priamom rozpore so zákonom. Výrobcovia však inú možnosť, ako je navýšenie odbytových cien nemajú a odmietajú dodávať za ceny, ktoré nedosahujú ekonomicky oprávnené náklady na výrobu,"* povedala Tatiana Lopúchová.

Rokovania o cenách s dodávateľmi sú podľa Slovenskej aliancie moderného obchodu vo výlučnej kompetencii jednotlivých spoločností. *"SAMO korektne a dlhodobo komunikuje smerom k verejnosti, dodávateľským zväzom, ó politikom, riziká legislatívnych opatrení a ich možný dopad na dodávateľsko odberateľské vzťahy, ide o zvyšovanie cien energií, zvyšovanie osobných nákladov z dôvodu zvyšovania minimálnej mzdy a rôznych príplatkov za prácu cez víkend, či v noci, rekreačné poukazy. Ó nedávno schválený zákon o neprimeraných podmienkach, kedy sme od začiatku hovorili, že zákon môže mať negatívny dopad aj na dodávateľov. Členovia SAMO sú aj signatármi iniciatívy pre férový obchod spolu s Potravinovou komorou Slovenska, kde sa zaviazali dodržiavať konkrétne férové princípy v obchode. Signatári za viac ako rok pôsobenia nemali námietky voči obchodníkom, ó dodávateľom a ó Členstvo v IFO je otvorené pre všetkých, ktorí sú ochotní zaviazať sa k dodržiavaniu férových princípov v obchode."* reagovala na pekárov aliancia.

Súbory cookie nám pomáhajú pri poskytovaní našich služieb. Používaním našich služieb vyjadrujete súhlas s používaním súborov cookie. Viac OK

Späť

# SAMO: Rokovania o cenách s dodávateľmi sú v kompetencii spoločností

**Dátum:** 18.04.2019
**Zdroj:** 24hod.sk
**Strana:**
**Originál:** URL

---

Bratislava 18. apríla (TASR) - Rokovania o cenách s dodávateľmi sú vo výlučnej kompetencii jednotlivých spoločností.

Uviedol to Martin Krajčovič, predseda Slovenskej aliancie moderného obchodu (SAMO) k stredajším (17.4.) vyjadreniam Slovenského zväzu pekárov, cukrárov a cestovinárov (SZPCC) o tom, že pekári čelia neprimeranému cenovému tlaku aj po zrušení osobitného odvodu.
SAMO však podľa neho korektne a dlhodobo komunikuje smerom k verejnosti, dodávateľským zväzom či politikom riziká legislatívnych opatrení a ich možný dopad na dodávateľsko odberateľské vzťahy. "Ide o zvyšovanie cien energií, zvyšovanie osobných nákladov z dôvodu zvyšovania minimálnej mzdy a rôznych príplatkov za prácu cez víkend či v noci, rekreačné poukazy či nedávno schválený zákon o neprimeraných podmienkach, kedy sme od začiatku hovorili, že zákon môže mať negatívny dopad aj na dodávateľov," podčiarkol Krajčovič.
Pripomenul, že členovia SAMO sú aj signatármi Iniciatívy pre férový obchod (IFO) spolu s Potravinovou komorou Slovenska (PKS), kde sa zaviazali dodržiavať konkrétne férové princípy v obchode. Signatári za viac ako rok pôsobenia nemali námietky voči obchodníkom či dodávateľom a členstvo v IFO je otvorené pre všetkých, ktorí sú ochotní zaviazať sa k dodržiavaniu férových princípov v obchode.
SZPCC informoval, že aj napriek skutočnosti, že Národná rada SR prijala zákon o zrušení osobitného odvodu, ktorý mal pôvodne zaťažiť predovšetkým veľké obchodné reťazce, slovenskí pekári sa pri vyjednávaní o odbytových cenách nestretávajú s pochopením. Kým postupne dochádza k dohodám u slovenských maloobchodných sietí, zahraničné obchodné reťazce podľa informácií SZPCC odmietajú reflektovať na objektívne zvyšujúce sa náklady slovenských výrobcov.
Podľa predsedníčky zväzu pekárov Tatiany Lopúchovej zahraničné reťazce na začiatku roka odmietali upraviť ceny z dôvodu ich zaťaženia osobitným odvodom a k dohodám došlo až po dlhých rokovaniach, podmienených aj zrušením osobitného odvodu. V súčasnosti podľa pekárov zahraničné reťazce argumenty nemajú a aj napriek tomu čelia pekári z ich strany enormnému cenovému tlaku.
"Niektoré reťazce napriek zrušeniu osobitného odvodu dokonca požadujú od pekárov zníženie dohodnutých cien, respektíve požadujú, aby boli dohodnuté ceny nemenné počas celého roka, čo je v priamom rozpore so zákonom. Výrobcovia však inú možnosť, ako je navýšenie odbytových cien, nemajú a odmietajú dodávať za ceny, ktoré nedosahujú ekonomicky oprávnené náklady na výrobu," uviedla Lopúchová.

Ilustračná snímka. Foto: TASR/AP.toc

---

ONLINE 24hodín denník pre všetkých 24hod.sk
NÁBYTOK DO 48 HODÍN U VÁS DOMA! www.temposnabytok.sk



24hodín v Slovake
Denník - Správy
TITULKA
Z domova
- Prezidentské voľby 2019
- Regióny
Ekonomika
- Dlhová kríza
- Zdravie
Zo zahraničia
Gala
- Hudba
Kultúra
- Kino, DVD
- Knižné novinky
- Pohoda festival
Reality show
- SuperStar
Šport
- F1
Auto moto
Zaujímavosti
Ekológia
Tlačové správy
Prílohy
Pre ženy
Víkend
Veda
Kariéra
Rodina
Hobby
Príroda-Zvieratá
V spálni
Technika
Počítače
Zábava
- Video
- Hry
- Karikatúry
- Kohe
Pridajte sa
Ste na Facebooku? Ste na Twitteri? Pridajte sa
5.2
twitter
- Mobilná verzia

24hod.sk : Ekonomika

18. apríl 2019

# SAMO: Rokovania o cenách s dodávateľmi sú v kompetencii spoločností

Ilustračná snímka.

Ilustračná snímka. *Foto: TASR/AP.*

Bratislava 18. apríla (TASR) - Rokovania o cenách s dodávateľmi sú vo výlučnej kompetencii jednotlivých spoločností. Uviedol to Martin Kraľovič, predseda Slovenskej aliancie moderného obchodu (SAMO) k stredajším (17.4.) vyjadreniam Slovenského zväzu pekárov, cukrárov a cestovinárov (SZPCC) o tom, že pekári čelia neprimeranému cenovému tlaku aj po zrušení osobitného odvodu.

SAMO však podľa neho korektne a dlhodobo komunikuje smerom k verejnosti, dodávateľským zväzom či politikom ritká legislatívnych opatrení a ich možný dopad na dodávateľsko odberateľské vzťahy. "Ide o zvyšovanie cien energií, zvyšovanie osobných nákladov z dôvodu zvyšovania minimálnej mzdy a rôznych príplatkov za prácu cez víkend či v noci, nekvalitné poukazy či nedávno schválený zákon o neprimeraných podmienkach, kedy sme od začiatku hovorili, že zákon môže mať negatívny dopad aj na dodávateľov," podčiarkol Kraľovič.

Pripomenul, že členovia SAMO sú aj signatármi iniciatívy pre férový obchod (IFO) spolu s Potravinovou komorou Slovenska (PKS), kde sa zaväzali dodržiavať konkrétne férové princípy v obchode. Signatári za viac ako rok pôsobenia nemali námietky voči obchodníkom či dodávateľom a členstvo v IFO je otvorené pre všetkých, ktorí sú ochotní zaväzať sa k dodržiavaniu férových princípov v obchode.

SZPCC informoval, že aj napriek skutočnosti, že Národná rada SR prijala zákon o zrušení osobitného odvodu, ktorý mal pôvodne zaťažiť predovšetkým veľké obchodné reťazce, slovenskí pekári sa pri vyjednávaní o odbytových cenách nestretávajú s pochopením. Kým postupne dochádza k dohodám s slovenskými maloobchodnými sieťami, zahraničné obchodné reťazce podľa informácií SZPCC odmietajú reflektovať na objektívne zvyšujúce sa náklady slovenských výrobcov.

SKUTOČNÉ

Podľa predsedníčky zväzu pekárov Tatiany Lopúchovej zahraničné reťazce na začiatku roka odmietali upraviť ceny z dôvodu ich zaťaženia osobitným odvodom a k dohodám došlo až po dlhých rokovaniach, podmienených aj zrušením osobitného odvodu. V súčasnosti podľa pekárov zahraničné reťazce argumenty nemajú a aj napriek tomu čelia pekári z ich strany enormnému cenovému tlaku.

*"Niektoré reťazce napriek zrušeniu osobitného odvodu dokonca požadujú od pekárov zniženie dohodnutých cien, respektíve požadujú, aby boli dohodnuté ceny niekoľko počas celého roka, čo je v priamom rozpore so zákonom. Výrobcovia však iné možnosti, ako je navýšenie odbytových cien, nemajú a odmietajú dodávať za ceny, ktoré nedosahujú ekonomicky oprávnené náklady na výrobu,"* uviedla Lopúchová.

Tlač | Poštá
5.2 Ľudí sa páči tomu. Buďte prvý z vašich priateľov.
Páči sa mi to 0 | Tweet | Share
<< predchádzajúci článok
V Žiline napadol pacient sanitárku urgentného príjmu
nasledujúci článok >>
AmCham v SR si zvolila nového prezidenta a členov správnej rady

Sponzorované odkazy
[Pridajte svoju reklamu]
Parfémy Elnino
Nakupujte parfémy a kozmetiku za najlepšie ceny, viac ako 1 milión položiek skladom, 13 rokov na trhu v SR, stálizce spokojných zákazníkov
Horoskop na rok 2019
Horoskop na rok 2019. Vám odpovie otázky okolo lásky a vzťahov, financí a práce.
Autorohože, autoloberce
Veľkéky so kuba Tovar skladom Slovenskej výroba Výborný pomer kvality a ceny
Ponuka práce
Ponuka prác - voľné pracovné miesta, práca na ŠKM, práca v zahraničí, zamestnanie
Osvetlíme Vám všetko
Osvetlíme Vám všetko nielenom vo vašom dome. Garancia najnižšej ceny a 3 roky záruka!
Topshop.sk
Šatovné a praktické produkty do domácnosti na ulahčenie všedných prác, kaštna a starostlivosť o zdravie a krásu.
Objednaj si JEDLO online Raz Dva
Bistro je online objednávanie jedla z reštaurácií v domácnosti služba v SR.
GymBeam.sk - všetko pre fitness
Fitness obchod s doplnkami výživy pre športovcov s najrýchlejšie dodaním v SR. Širokým sortimentom a férovými cenami.
Lacné Ubytovanie na Slovensku
Ponuky, privátny, penzióny, hotely s možnosťou rezervácie ubytovania online.
Veľká zľava dňa
ZlavaDňa - Cestovanie, zážitky a služby za najlepšie ceny
[Pridajte svoju reklamu]

Používaním stránok 24hod.sk súhlasíte s používaním cookies, ktoré slúžia na zlepšenie kvality nášho obsahu. Viac info
OK

Späť

# Ceny chleba a pečiva sa musia zvýšiť, avizujú pekári a vysvetľujú prečo

**Dátum:** 18.04.2019
**Zdroj:** bleskovespravy.sk
**Strana:**
**Originál:** URL

---

BRATISLAVA 18. apríla (WebNoviny.sk) – Slovenský zväz pekárov, cukrárov a cestovinárov (SZPCC) avizuje nutnosť zvýšenia cien chleba a pečiva.

V máji totiž vstúpi do platnosti druhá vlna sociálneho balíčka, ktorá výrazne zvýši pekárom náklady. Dôvodom na zvyšovanie cien je zároveň aj to, že pekári sa aj naďalej pri vyjednávaní o odbytových cenách s obchodnými reťazcami nestretávajú s pochopením.

Druhá vlna sociálneho balíčka
„V máji tohto roka vchádza do platnosti spomínaná druhá vlna sociálneho balíčka, ktorá bude predstavovať ďalší rast mzdových nákladov, kedy mzdy prekročia hranicu 40 % celkových nákladov pekárov na výrobu. Tieto skutočnosti sa musia odraziť na odbytových cenách a keďže predpokladáme, že predajcovia si budú chcieť zachovať svoje marže, ceny chleba a pečiva budú musieť ísť nahor. Podľa informácií SZPCC totiž zahraničné obchodné reťazce odmietajú reflektovať na objektívne zvyšujúce sa náklady slovenských výrobcov," konštatovala predsedkyňa zväzu pekárov Tatiana Lopúchová. Slovenská aliancia moderného obchodu (SAMO) v reakcii na pekárov uviedla, že rokovania o cenách s dodávateľmi sú vo výlučnej kompetencii jednotlivých spoločností.
Novela Zákonníka práce podľa pekárov zásadným spôsobom zvyšuje náklady výrobcov, a to už druhýkrát v tomto roku. „Kým na začiatku roka 2019 boli pekári nútení akceptovať zvýšenie minimálnej mzdy, od mája 2019 dochádza k ďalšiemu zásadnému zvýšeniu príplatkov za prácu v noci, prácu počas sobôt a nedieľ a prácu vo sviatok. Tieto náklady nie sú pekári schopní absorbovať v súčasných cenách. Preto je logická ich snaha o zvýšenie odbytových cien," pokračovala Tatiana Lopuchová.

Reťazce odmietali upraviť ceny
Podľa štatistík až 80 % pracovného času pekárov je zaťažených príplatkami za víkendovú prácu, prácu vo sviatok a prácu počas noci a slovenskí pekári tak najviac doplácajú na ich zvyšovanie.
„Mzdy aktuálne tvoria v priemere až 38 % z celkových nákladov na výrobu. Kým v roku 2017 bola priemerná mesačná mzda 677 eur, v roku 2018 bola 731 eur, čo predstavuje zvýšenie o takmer 10 %," uzavrela Lopúchová.
Zahraničné reťazce podľa SZPCC na začiatku roka odmietali upraviť ceny z dôvodu ich zaťaženia osobitným odvodom a dohodli sa až po dlhých rokovaniach, podmienených okrem iného aj zrušením osobitného odvodu. V súčasnosti podľa pekárov zahraničné reťazce argumenty nemajú a aj napriek tomu čelia pekári z ich strany enormnému cenovému tlaku.

Férové princípy v obchode
„Niektoré reťazce napriek zrušeniu osobitného odvodu dokonca požadujú od pekárov zníženie dohodnutých cien, resp. požadujú, aby boli dohodnuté ceny nemenné počas celého roka, čo je v priamom rozpore so zákonom. Výrobcovia však inú možnosť, ako je navýšenie odbytových cien nemajú a odmietajú dodávať za ceny, ktoré nedosahujú ekonomicky oprávnené náklady na výrobu," povedala Tatiana Lopúchová.
Rokovania o cenách s dodávateľmi sú podľa Slovenskej aliancie moderného obchodu vo výlučnej kompetencii jednotlivých spoločností. „SAMO korektne a dlhodobo komunikuje smerom k verejnosti, dodávateľským zväzom, či politikom, riziká legislatívnych opatrení a ich možný dopad na dodávateľsko odberateľské vzťahy. Ide o zvyšovanie cien energií, zvyšovanie osobných nákladov z dôvodu zvyšovania minimálnej mzdy a rôznych príplatkov za prácu cez víkend, či v noci, rekreačné poukazy, či nedávno schválený zákon o neprimeraných podmienkach, kedy sme od začiatku hovorili, že zákon môže mať negatívny dopad aj na dodávateľov. Členovia SAMO sú aj signatármi Iniciatívy pre férový obchod spolu s Potravinovou komorou Slovenska, kde sa zaviazali dodržiavať konkrétne férové princípy v obchode. Signatári za viac ako rok pôsobenia nemali námietky voči obchodníkom, či dodávateľom a členstvo v IFO je otvorené pre všetkých, ktorí sú ochotní zaviazať sa k dodržiavaniu férových princípov v obchode," reagovala na pekárov aliancia.
Viac k témam: potraviny, SAMO Slovenská aliancia moderného obchodu, slovenské potraviny, Slovenský zväz pekárov, SZPCC Slovenský zväz pekárov cukrárov a cestovinárov
Zdroj: Webnoviny.sk – Ceny chleba a pečiva sa musia zvýšiť, avizujú pekári a vysvetľujú prečo © SITA Všetky práva vyhradené.
18. apríla 2019toc

---

# Ceny chleba a pečiva sa musia zvýšiť, avizujú pekári a vysvetľujú prečo

BRATISLAVA 18. apríla (WebNoviny.sk) – Slovenský zväz pekárov, cukrárov a cestovinárov (SZPCC) avizuje nutnosť zvýšenia cien chleba a pečiva. V máji totiž vstúpi do platnosti druhá vlna sociálneho balíčka, ktorá výrazne zvýši pekárom náklady. Dôvodom na zvyšovanie cien je zároveň aj to, že pekári sa aj naďalej pri vyjednávaní o odbytových cenách s obchodnými reťazcami nestretávajú s pochopením.

## Druhá vlna sociálneho balíčka

*„V máji tohto roka vchádza do platnosti spomínaná druhá vlna sociálneho balíčka, ktorá bude predstavovať ďalší rast mzdových nákladov, kedy mzdy prekročia hranicu 40 % celkových nákladov pekárov na výrobu. Tieto skutočnosti sa musia odraziť na odbytových cenách a keďže predpokladáme, že predajcovia si budú chcieť zachovať svoje marže, ceny chleba a pečiva budú musieť ísť nahor. Podľa informácií SZPCC totiž zahraničné obchodné reťazce odmietajú reflektovať na objektívne zvyšujúce sa náklady slovenských výrobcov,"* konštatovala predsedkyňa zväzu pekárov Tatiana Lopúchová. Slovenská aliancia moderného obchodu (SAMO) v reakcii na pekárov uviedla, že rokovania o cenách s dodávateľmi sú vo výlučnej kompetencii jednotlivých spoločností.

Novela Zákonníka práce podľa pekárov zásadným spôsobom zvyšuje náklady výrobcov, a to už druhýkrát v tomto roku. *„Kým na začiatku roka 2019 boli pekári nútení akceptovať zvýšenie minimálnej mzdy, od mája 2019 dochádza k ďalšiemu zásadnému zvýšeniu príplatkov za prácu v noci, prácu počas sobôt a nedieľ a prácu vo sviatok. Tieto náklady nie sú pekári schopní absorbovať v súčasných cenách. Preto je logická ich snaha o zvýšenie odbytových cien,"* pokračovala Tatiana Lopúchová.

## Reťazce odmietali upraviť ceny

Podľa štatistík až 80 % pracovného času pekárov je zaťažených príplatkami za víkendovú prácu, prácu vo sviatok a prácu počas noci a slovenskí pekári tak najviac doplácajú na ich zvyšovanie.

*„Mzdy aktuálne tvoria v priemere až 38 % z celkových nákladov na výrobu. Kým v roku 2017 bola priemerná mesačná mzda 677 eur, v roku 2018 bola 731 eur, čo predstavuje zvýšenie o takmer 10 %,"* uzavrela Lopúchová.

Zahraničné reťazce podľa SZPCC na začiatku roka odmietali upraviť ceny z dôvodu ich zaťaženia osobitným odvodom a dohodli sa až po dlhých rokovaniach, podmienených okrem iného aj zrušením osobitného odvodu. V súčasnosti podľa pekárov zahraničné reťazce argumenty nemajú a aj napriek tomu tlačia pekári z ich strany enormnému cenovému tlaku.

## Férové princípy v obchode

*„Niektoré reťazce napriek zrušeniu osobitného odvodu dokonca požadujú od pekárov zníženie dohodnutých cien, resp. požadujú, aby boli dohodnuté ceny nemenné počas celého roka, čo je v priamom rozpore so zákonom. Výrobcovia však inú možnosť, ako je navýšenie odbytových cien nemajú a odmietajú dodávať za ceny, ktoré nedosahujú ekonomicky oprávnené náklady na výrobu,"* povedala Tatiana Lopúchová.

Rokovania o cenách s dodávateľmi sú podľa Slovenskej aliancie moderného obchodu vo výlučnej kompetencii jednotlivých spoločností. *„SAMO korektne a dlhodobo komunikuje smerom k verejnosti, dodávateľským zväzom, či politikom, riziká legislatívnych opatrení a ich možný dopad na dodávateľsko odberateľské vzťahy. Ide o zvyšovanie cien energií, zvyšovanie osobných nákladov z dôvodu zvyšovania minimálnej mzdy a rôznych príplatkov za prácu cez víkend, či v noci, rekreačné poukazy, či nedávno schválený zákon o neprimeraných podmienkach, kedy sme od začiatku*

VÁŠ HĽADANÝ TEXT

Odporúčané články

Na galantskom behu padol traťový rekord

Video: Polícia objasňuje zneužitie platobnej karty, pátra po mužoch z kamerových záznamov

Ministri v Pellegriniho vláde sa riadia novou bezpečnostnou stratégiou

Bývalá riaditeľka školy údajne vydierala učiteľky a obrala ich o tisíce eur, svoju vinu odmieta

Zamestnávatelia nesúhlasia s návrhom ministerstva školstva, aby bola angličtina len voliteľný jazyk

Web obsahuje cookies. Prevádzkovateľ webu nezbiera žiadne osobné údaje, ak nie ste registrovaný. Web obsahuje prvky tretích strán. Viac k: Ochrana osobných údajov a cookies

Zavrieť

Späť

# SAMO: Rokovania o cenách s dodávateľmi sú v kompetencii spoločností

**Dátum:** 18.04.2019
**Zdroj:** teraz.sk
**Strana:**
**Originál:** URL

---

Členovia SAMO sú aj signatármi Iniciatívy pre férový obchod (IFO) spolu s Potravinovou komorou Slovenska (PKS), kde sa zaviazali dodržiavať konkrétne férové princípy v obchode.

Bratislava 18. apríla (TASR) - Rokovania o cenách s dodávateľmi sú vo výlučnej kompetencii jednotlivých spoločností. Uviedol to Martin Krajčovič, predseda Slovenskej aliancie moderného obchodu (SAMO) k stredajším (17.4.) vyjadreniam Slovenského zväzu pekárov, cukrárov a cestovinárov (SZPCC) o tom, že pekári čelia neprimeranému cenovému tlaku aj po zrušení osobitného odvodu. SAMO však podľa neho korektne a dlhodobo komunikuje smerom k verejnosti, dodávateľským zväzom či politikom riziká legislatívnych opatrení a ich možný dopad na dodávateľsko odberateľské vzťahy. "Ide o zvyšovanie cien energií, zvyšovanie osobných nákladov z dôvodu zvyšovania minimálnej mzdy a rôznych príplatkov za prácu cez víkend či v noci, rekreačné poukazy či nedávno schválený zákon o neprimeraných podmienkach, kedy sme od začiatku hovorili, že zákon môže mať negatívny dopad aj na dodávateľov," podčiarkol Krajčovič.
Pripomenul, že členovia SAMO sú aj signatármi Iniciatívy pre férový obchod (IFO) spolu s Potravinovou komorou Slovenska (PKS), kde sa zaviazali dodržiavať konkrétne férové princípy v obchode. Signatári za viac ako rok pôsobenia nemali námietky voči obchodníkom či dodávateľom a členstvo v IFO je otvorené pre všetkých, ktorí sú ochotní zaviazať sa k dodržiavaniu férových princípov v obchode.
SZPCC informoval, že aj napriek skutočnosti, že Národná rada SR prijala zákon o zrušení osobitného odvodu, ktorý mal pôvodne zaťažiť predovšetkým veľké obchodné reťazce, slovenskí pekári sa pri vyjednávaní o odbytových cenách nestretávajú s pochopením. Kým postupne dochádza k dohodám u slovenských maloobchodných sietí, zahraničné obchodné reťazce podľa informácií SZPCC odmietajú reflektovať na objektívne zvyšujúce sa náklady slovenských výrobcov.
Podľa predsedníčky zväzu pekárov Tatiany Lopúchovej zahraničné reťazce na začiatku roka odmietali upraviť ceny z dôvodu ich zaťaženia osobitným odvodom a k dohodám došlo až po dlhých rokovaniach, podmienených aj zrušením osobitného odvodu. V súčasnosti podľa pekárov zahraničné reťazce argumenty nemajú a aj napriek tomu čelia pekári z ich strany enormnému cenovému tlaku.
"Niektoré reťazce napriek zrušeniu osobitného odvodu dokonca požadujú od pekárov zníženie dohodnutých cien, respektíve požadujú, aby boli dohodnuté ceny nemenné počas celého roka, čo je v priamom rozpore so zákonom. Výrobcovia však inú možnosť, ako je navýšenie odbytových cien, nemajú a odmietajú dodávať za ceny, ktoré nedosahujú ekonomicky oprávnené náklady na výrobu," uviedla Lopúchová.toc

---

Brexit
Všetko o brexite

TERAZ.SK
Štvrtok 18. apríl 2019 Meniny má Valér

Politika na Facebooku
Statusy politikov ONLINE

100 ROKOV MILAN RASTISLAV ŠTEFÁNIK



< sekcia import

# SAMO: Rokovania o cenách s dodávateľmi sú v kompetencii spoločností

Páči 0 0

Najčítanejšie 6h 24h 7d
1 VÁŽNA NEHODA: V Bratislave sa zrazili autobus s trolejbusom
2 Dvaja študenti musia za lesný požiar zaplatiť pokutu 27 miliónov eur
3 Polícia patrá po okresnej sétke SaS, jej auto našli v Hrone
4 TRAGÉDIA NA R1: Pri Sielnici zišiel kamión do poľa, vodič neprežil
5 TRUBAN: Chceme Európu bez ALE a zdravý rozum bez Borisa Kollára
6 PRIESKUM: Voľby by v apríli vyhral Smer pred koalíciou PS a Spolu
7 NEHODA autobusu na ostrove Madeira: Zahynuli najmenej 29 ľudí

**Členovia SAMO sú aj signatármi Iniciatívy pre férový obchod (IFO) spolu s Potravinovou komorou Slovenska (PKS), kde sa zaviazali dodržiavať konkrétne férové princípy v obchode.**

Autor: TASR
Dňa 10:55

Bratislava 18. apríla (TASR) – Rokovania o cenách s dodávateľmi sú vo výlučnej kompetencii jednotlivých spoločností. Uviedol to Martin Krajčovič, predseda Slovenskej aliancie moderného obchodu (SAMO) k stredajším (17.4.) vyjadreniam Slovenského zväzu pekárov, cukrárov a cestovinárov (SZPCC) o tom, že pekári čelia neprimeranému cenovému tlaku aj po zrušení osobitného odvodu.

SAMO však podľa neho korektne a dlhodobo komunikuje smerom k verejnosti, dodávateľským zväzom či politikom riziká legislatívnych opatrení a ich možný dopad na dodávateľsko odberateľské vzťahy. "*Ide o zvyšovanie cien energií, zvyšovanie osobných nákladov z dôvodu zvyšovania minimálnej mzdy a rôznych príplatkov za prácu cez víkend či v noci, rekreačné poukazy či nedávno schválený zákon o neprimeraných podmienkach, kedy sme od začiatku hovorili, že zákon môže mať negatívny dopad aj na dodávateľov,*" podčiarkol Krajčovič.

Súhlasím s použitím cookies na TERAZ.SK, ktoré využívame na zlepšenie služieb v súlade s Pravidlami ochrany osobných údajov a Podmienkami používania.
Súhlasím Nesúhlasím

Späť

# Slováci budú mať hlbšie do peňaženky, ceny chleba a pečiva sa zvýšia

**Dátum:** 18.04.2019
**Zdroj:** hlohovecko.sk
**Strana:**
**Originál:** URL

---

BRATISLAVA 18. apríla (WebNoviny.sk) - Slovenský zväz pekárov, cukrárov a cestovinárov (SZPCC) avizuje nutnosť zvýšenia cien chleba a pečiva. V máji totiž vstúpi do platnosti druhá vlna sociálneho balíčka, ktorá výrazne zvýši pekárom náklady.

Dôvodom na zvyšovanie cien je zároveň aj to, že pekári sa aj naďalej pri vyjednávaní o odbytových cenách s obchodnými reťazcami nestretávajú s pochopením.
Druhá vlna sociálneho balíčka
"V máji tohto roka vchádza do platnosti spomínaná druhá vlna sociálneho balíčka, ktorá bude predstavovať ďalší rast mzdových nákladov, kedy mzdy prekročia hranicu 40 % celkových nákladov pekárov na výrobu. Tieto skutočnosti sa musia odraziť na odbytových cenách a keďže predpokladáme, že predajcovia si budú chcieť zachovať svoje marže, ceny chleba a pečiva budú musieť ísť nahor. Podľa informácií SZPCC totiž zahraničné obchodné reťazce odmietajú reflektovať na objektívne zvyšujúce sa náklady slovenských výrobcov," konštatovala predsedkyňa zväzu pekárov Tatiana Lopúchová. Slovenská aliancia moderného obchodu (SAMO) v reakcii na pekárov uviedla, že rokovania o cenách s dodávateľmi sú vo výlučnej kompetencii jednotlivých spoločností.
Novela Zákonníka práce podľa pekárov zásadným spôsobom zvyšuje náklady výrobcov, a to už druhýkrát v tomto roku. „Kým na začiatku roka 2019 boli pekári nútení akceptovať zvýšenie minimálnej mzdy, od mája 2019 dochádza k ďalšiemu zásadnému zvýšeniu príplatkov za prácu v noci, prácu počas sobôt a nedieľ a prácu vo sviatok. Tieto náklady nie sú pekári schopní absorbovať v súčasných cenách. Preto je logická ich snaha o zvýšenie odbytových cien," pokračovala Tatiana Lopuchová.
Reťazce odmietali upraviť ceny
Podľa štatistík až 80 % pracovného času pekárov je zaťažených príplatkami za víkendovú prácu, prácu vo sviatok a prácu počas noci a slovenskí pekári tak najviac doplácajú na ich zvyšovanie.
„Mzdy aktuálne tvoria v priemere až 38 % z celkových nákladov na výrobu. Kým v roku 2017 bola priemerná mesačná mzda 677 eur, v roku 2018 bola 731 eur, čo predstavuje zvýšenie o takmer 10 %," uzavrela Lopúchová.
Zahraničné reťazce podľa SZPCC na začiatku roka odmietali upraviť ceny z dôvodu ich zaťaženia osobitným odvodom a dohodli sa až po dlhých rokovaniach, podmienených okrem iného aj zrušením osobitného odvodu. V súčasnosti podľa pekárov zahraničné reťazce argumenty nemajú a aj napriek tomu čelia pekári z ich strany enormnému cenovému tlaku.
Férové princípy v obchode
„Niektoré reťazce napriek zrušeniu osobitného odvodu dokonca požadujú od pekárov zníženie dohodnutých cien, resp. požadujú, aby boli dohodnuté ceny nemenné počas celého roka, čo je v priamom rozpore so zákonom. Výrobcovia však inú možnosť, ako je navýšenie odbytových cien nemajú a odmietajú dodávať za ceny, ktoré nedosahujú ekonomicky oprávnené náklady na výrobu," povedala Tatiana Lopúchová.
Rokovania o cenách s dodávateľmi sú podľa Slovenskej aliancie moderného obchodu vo výlučnej kompetencii jednotlivých spoločností. "SAMO korektne a dlhodobo komunikuje smerom k verejnosti, dodávateľským zväzom, či politikom, riziká legislatívnych opatrení a ich možný dopad na dodávateľsko odberateľské vzťahy. Ide o zvyšovanie cien energií, zvyšovanie osobných nákladov z dôvodu zvyšovania minimálnej mzdy a rôznych príplatkov za prácu cez víkend, či v noci, rekreačné poukazy, či nedávno schválený zákon o neprimeraných podmienkach, kedy sme od začiatku hovorili, že zákon môže mať negatívny dopad aj na dodávateľov. Členovia SAMO sú aj signatármi Iniciatívy pre férový obchod spolu s Potravinovou komorou Slovenska, kde sa zaviazali dodržiavať konkrétne férové princípy v obchode. Signatári za viac ako rok pôsobenia nemali námietky voči obchodníkom, či dodávateľom a členstvo v IFO je otvorené pre všetkých, ktorí sú ochotní zaviazať sa k dodržiavaniu férových princípov v obchode," reagovala na pekárov aliancia.
Viac k témam: potraviny, SAMO Slovenská aliancia moderného obchodu, slovenské potraviny, Slovenský zväz pekárov, SZPCC Slovenský zväz pekárov cukrárov a cestovinárov
Zdroj: Webnoviny.sk - Slováci budú mať hlbšie do peňaženky, ceny chleba a pečiva sa zvýšia © SITA Všetky práva vyhradené.toc

---

HLOHOVECKO.SK HLOHOVEC.TV HLOHOVEC.INFO BLOG.HLOHOVECKO.SK FACEBOOK HLADAŤ

Actis.sk
Bioderma
4 €
ZĽAVA
najpredávanejšia sinecná ochrana na trhu
Nájdete nás v Dome služieb
LEKÁREŇ Actis
www.actis.sk



SPRÁVY Slovensko 18. APRÍL 2019

# Slováci budú mať hlbšie do peňaženky, ceny chleba a pečiva sa zvýšia

BRATISLAVA 18. apríla (Webnoviny.sk) - Slovenský zväz pekárov, cukrárov a cestovinárov (SZPCC) avizuje nutnosť zvýšenia cien chleba a pečiva. V máji totiž vstúpi do platnosti druhá vlna sociálneho balíčka, ktorá výrazne zvýši pekárom náklady.

Dôvodom na zvyšovanie cien je zároveň aj to, že pekári sa aj naďalej pri vyjednávaní o odbytových cenách s obchodnými reťazcami nestretávajú s pochopením.

## Druhá vlna sociálneho balíčka

*"V máji tohto roka vchádza do platnosti spomínaná druhá vlna sociálneho balíčka, ktorá bude predstavovať ďalší rast mzdových nákladov, kedy mzdy prekročia hranicu 40 % celkových nákladov pekárov na výrobu. Tieto skutočnosti sa musia odrážať na odbytových cenách a keďže predpokladáme, že predajcovia si budú chcieť zachovať svoje marže, ceny chleba a pečiva budú musieť ísť nahor. Podľa informácií SZPCC totiž zahraničné nákupné reťazce odmietajú reflektovať ne objektívne zvyšujúce sa náklady slovenských výrobcov,"* konštatovala predsedkyňa zväzu pekárov Tatiana Lopúchová. Slovenská aliancia moderného obchodu (SAMO) v reakcii na pekárov uviedla, že rokovania o cenách s dodávateľmi sú vo výlučnej kompetencii jednotlivých spoločností.

Novela Zákonníka práce podľa pekármi zásadným spôsobom zvyšuje náklady výrobcov, a to už druhýkrát v tomto roku. *„Kým na začiatku roka 2019 bol pekár nútený akceptovať zvýšenie minimálnej mzdy, od mája 2019 dochádza k ďalšiemu zásadnému zvýšeniu príplatkov za prácu v noci, prácu počas sobôt a nedieľ a prácu vo sviatok. Tieto náklady nie sú pekári schopní absorbovať v súčasných cenách. Preto je logická ich snaha o zvýšenie odbytových cien,"* pokračovala Tatiana Lopúchová.

## Reťazce odmietali upraviť ceny

Podľa štatistík až 80 % pracovného času pekárov je zaťažených príplatkami za víkendovú prácu, prácu vo sviatok a prácu počas noci a slovenskí pekári tak najviac doplácajú na ich zvyšovanie.

*„Mzdy aktuálne tvoria v priemere až 38 % z celkových nákladov na výrobu. Kým v roku 2017 bola priemerná mesačná mzda 677 eur, v roku 2018 bola 731 eur, čo predstavuje zvýšenie o takmer 10 %,"* uzavrela Lopúchová.

Zahraničné reťazce podľa SZPCC na začiatku roka odmietali upraviť ceny z dôvodu ich zaťaženia osobitným odvodom a dobodli sa až po dlhých rokovaniach, podmienených okrem iného aj zrušením osobitného odvodu. V súčasnosti podľa pekárov zahraničné reťazce argumenty nemajú a aj napriek tomu tlačia pekári z ich strany enormnému cenovému tlaku.

## Férové princípy v obchode

*„Niektoré reťazce napriek zrušeniu osobitného odvodu dokonca požadujú od pekárov zníženie dohodnutých cien, resp. požadujú, aby boli dohodnuté ceny nemenné počas celého roka. Čo je v*

VAŠA TÉMA
FOTOFÓRUM
Hľadáte bývanie?
2900 PONÚK V NITRE
POZRIEŤ
Nehnuteľnosti.sk

Stránka používa cookies pre štatistiku, funkčné a reklamné účely. Vďaka tomu vieme prispôsobovať obsah práve pre vás. Každý môže akceptovať, alebo zakázať cookies ich povolením, alebo zakázaním v nastaveniach svojho prehliadača. Ak budete pokračovať v používaní stránky, predpokladáme, že vám vyhovuje aktuálne nastavenie, ktoré však môžete kedykoľvek zmeniť. Viac informácií
Pokračovať

Späť

# SAMO: Rokovania o cenách s dodávateľmi sú v kompetencii spoločností

**Dátum:** 18.04.2019
**Zdroj:** dnesky.sk
**Strana:**
**Originál:** URL

---

Členovia SAMO sú aj signatármi Iniciatívy pre férový obchod (IFO) spolu s Potravinovou komorou Slovenska (PKS), kde sa zaviazali dodržiavať konkrétne férové princípy v obchode.

Bratislava 18. apríla (TASR) – Rokovania o cenách s dodávateľmi sú vo výlučnej kompetencii jednotlivých spoločností. Uviedol to Martin Krajčovič, predseda Slovenskej aliancie moderného obchodu (SAMO) k stredajším (17.4.) vyjadreniam Slovenského zväzu pekárov, cukrárov a cestovinárov (SZPCC) o tom, že pekári čelia neprimeranému cenovému tlaku aj po zrušení osobitného odvodu. SAMO však podľa neho korektne a dlhodobo komunikuje smerom k verejnosti, dodávateľským zväzom či politikom riziká legislatívnych opatrení a ich možný dopad na dodávateľsko odberateľské vzťahy. “Ide o zvyšovanie cien energií, zvyšovanie osobných nákladov z dôvodu zvyšovania minimálnej mzdy a rôznych príplatkov za prácu cez víkend či v noci, rekreačné poukazy či nedávno schválený zákon o neprimeraných podmienkach, kedy sme od začiatku hovorili, že zákon môže mať negatívny dopad aj na dodávateľov,” podčiarkol Krajčovič.
Pripomenul, že členovia SAMO sú aj signatármi Iniciatívy pre férový obchod (IFO) spolu s Potravinovou komorou Slovenska (PKS), kde sa zaviazali dodržiavať konkrétne férové princípy v obchode. Signatári za viac ako rok pôsobenia nemali námietky voči obchodníkom či dodávateľom a členstvo v IFO je otvorené pre všetkých, ktorí sú ochotní zaviazať sa k dodržiavaniu férových princípov v obchode.
SZPCC informoval, že aj napriek skutočnosti, že Národná rada SR prijala zákon o zrušení osobitného odvodu, ktorý mal pôvodne zaťažiť predovšetkým veľké obchodné reťazce, slovenskí pekári sa pri vyjednávaní o odbytových cenách nestretávajú s pochopením. Kým postupne dochádza k dohodám u slovenských maloobchodných sietí, zahraničné obchodné reťazce podľa informácií SZPCC odmietajú reflektovať na objektívne zvyšujúce sa náklady slovenských výrobcov.
Podľa predsedníčky zväzu pekárov Tatiany Lopúchovej zahraničné reťazce na začiatku roka odmietali upraviť ceny z dôvodu ich zaťaženia osobitným odvodom a k dohodám došlo až po dlhých rokovaniach, podmienených aj zrušením osobitného odvodu. V súčasnosti podľa pekárov zahraničné reťazce argumenty nemajú a aj napriek tomu čelia pekári z ich strany enormnému cenovému tlaku.
“Niektoré reťazce napriek zrušeniu osobitného odvodu dokonca požadujú od pekárov zníženie dohodnutých cien, respektíve požadujú, aby boli dohodnuté ceny nemenné počas celého roka, čo je v priamom rozpore so zákonom. Výrobcovia však inú možnosť, ako je navýšenie odbytových cien, nemajú a odmietajú dodávať za ceny, ktoré nedosahujú ekonomicky oprávnené náklady na výrobu,” uviedla Lopúchová.toc

---

# SAMO: Rokovania o cenách s dodávateľmi sú v kompetencii spoločností

Členovia SAMO sú aj signatármi Iniciatívy pre férový obchod (IFO) spolu s Potravinovou komorou Slovenska (PKS), kde sa zaviazali dodržiavať konkrétne férové princípy v obchode.

By TASR

Bratislava 18. apríla (TASR) – Rokovania o cenách s dodávateľmi sú vo výlučnej kompetencii jednotlivých spoločností. Uviedol to Martin Krajčovič, predseda Slovenskej aliancie moderného obchodu (SAMO) k stredajším (17.4.) vyjadreniam Slovenského zväzu pekárov, cukrárov a cestovinárov (SZPCC) o tom, že pekári čelia neprimeranému cenovému tlaku aj po zrušení osobitného odvodu.

SAMO však podľa neho korektne a dlhodobo komunikuje smerom k verejnosti, dodávateľským zväzom či politikom riziká legislatívnych opatrení a ich možný dopad na dodávateľsko odberateľské vzťahy. "Ide o zvyšovanie cien energií, zvyšovanie osobných nákladov z dôvodu zvyšovania minimálnej mzdy a rôznych príplatkov za prácu cez víkend či v noci, rekreačné poukazy či nedávno schválený zákon o neprimeraných podmienkach, kedy sme od začiatku hovorili, že zákon môže mať negatívny dopad aj na dodávateľov," podčiarkol Krajčovič.

Pripomenul, že členovia SAMO sú aj signatármi Iniciatívy pre férový obchod (IFO) spolu s Potravinovou komorou Slovenska (PKS), kde sa zaviazali dodržiavať konkrétne férové princípy v obchode. Signatári za viac ako rok pôsobenia nemali námietky voči obchodníkom či dodávateľom a členstvo v IFO je otvorené pre všetkých, ktorí sú ochotní zaviazať sa k dodržiavaniu férových princípov v obchode.

SZPCC informoval, že aj napriek skutočnosti, že Národná rada SR prijala zákon o zrušení osobitného odvodu, ktorý mal pôvodne zaťažiť predovšetkým veľké obchodné reťazce, slovenskí pekári sa pri vyjednávaní o odbytových cenách nestretávajú s pochopením. Kým postupne dochádza k dohodám u slovenských maloobchodných sietí, zahraničné obchodné reťazce podľa informácií SZPCC odmietajú reflektovať na objektívne zvyšujúce sa náklady slovenských výrobcov.

Podľa predsedníčky zväzu pekárov Tatiany Lopúchovej zahraničné reťazce na začiatku roka odmietali upraviť ceny z dôvodu ich zaťaženia osobitným odvodom a k dohodám došlo až po dlhých rokovaniach, podmienených aj zrušením osobitného odvodu. V súčasnosti podľa pekárov zahraničné reťazce argumenty nemajú a aj napriek tomu čelia pekári z ich strany enormnému cenovému tlaku.

"Niektoré reťazce napriek zrušeniu osobitného odvodu dokonca požadujú od pekárov zníženie dohodnutých cien, respektíve požadujú, aby boli dohodnuté ceny nemenné počas celého roka, čo je v priamom rozpore

Späť

# Ceny chleba a pečiva sa musia zvýšiť, avizujú pekári a vysvetľujú prečo

**Dátum:** 18.04.2019
**Zdroj:** aktuality.maxivyber.sk
**Strana:**
**Originál:** URL

---

BRATISLAVA 18. apríla (WebNoviny.sk) - Slovenský zväz pekárov, cukrárov a cestovinárov (SZPCC) avizuje nutnosť zvýšenia cien chleba a pečiva. V máji totiž vstúpi do platnosti druhá vlna sociálneho balíčka, ktorá výrazne zvýši pekárom náklady. Dôvodom na zvyšovanie cien je zároveň aj to, že pekári sa aj naďalej pri vyjednávaní o odbytových cenách s obchodnými reťazcami nestretávajú s pochopením.

Druhá vlna sociálneho balíčka
"V máji tohto roka vchádza do platnosti spomínaná druhá vlna sociálneho balíčka, ktorá bude predstavovať ďalší rast mzdových nákladov, kedy mzdy prekročia hranicu 40 % celkových nákladov pekárov na výrobu. Tieto skutočnosti sa musia odraziť na odbytových cenách a keďže predpokladáme, že predajcovia si budú chcieť zachovať svoje marže, ceny chleba a pečiva budú musieť ísť nahor. Podľa informácií SZPCC totiž zahraničné obchodné reťazce odmietajú reflektovať na objektívne zvyšujúce sa náklady slovenských výrobcov," konštatovala predsedkyňa zväzu pekárov Tatiana Lopúchová. Slovenská aliancia moderného obchodu (SAMO) v reakcii na pekárov uviedla, že rokovania o cenách s dodávateľmi sú vo výlučnej kompetencii jednotlivých spoločností.
Novela Zákonníka práce podľa pekárov zásadným spôsobom zvyšuje náklady výrobcov, a to už druhýkrát v tomto roku. „Kým na začiatku roka 2019 boli pekári nútení akceptovať zvýšenie minimálnej mzdy, od mája 2019 dochádza k ďalšiemu zásadnému zvýšeniu príplatkov za prácu v noci, prácu počas sobôt a nedieľ a prácu vo sviatok. Tieto náklady nie sú pekári schopní absorbovať v súčasných cenách. Preto je logická ich snaha o zvýšenie odbytových cien," pokračovala Tatiana Lopuchová.

Reťazce odmietali upraviť ceny
Podľa štatistík až 80 % pracovného času pekárov je zaťažených príplatkami za víkendovú prácu, prácu vo sviatok a prácu počas noci a slovenskí pekári tak najviac doplácajú na ich zvyšovanie.
„Mzdy aktuálne tvoria v priemere až 38 % z celkových nákladov na výrobu. Kým v roku 2017 bola priemerná mesačná mzda 677 eur, v roku 2018 bola 731 eur, čo predstavuje zvýšenie o takmer 10 %," uzavrela Lopúchová.
Zahraničné reťazce podľa SZPCC na začiatku roka odmietali upraviť ceny z dôvodu ich zaťaženia osobitným odvodom a dohodli sa až po dlhých rokovaniach, podmienených okrem iného aj zrušením osobitného odvodu. V súčasnosti podľa pekárov zahraničné reťazce argumenty nemajú a aj napriek tomu čelia pekári z ich strany enormnému cenovému tlaku.

Férové princípy v obchode
„Niektoré reťazce napriek zrušeniu osobitného odvodu dokonca požadujú od pekárov zníženie dohodnutých cien, resp. požadujú, aby boli dohodnuté ceny nemenné počas celého roka, čo je v priamom rozpore so zákonom. Výrobcovia však inú možnosť, ako je navýšenie odbytových cien nemajú a odmietajú dodávať za ceny, ktoré nedosahujú ekonomicky oprávnené náklady na výrobu," povedala Tatiana Lopúchová.
Rokovania o cenách s dodávateľmi sú podľa Slovenskej aliancie moderného obchodu vo výlučnej kompetencii jednotlivých spoločností. "SAMO korektne a dlhodobo komunikuje smerom k verejnosti, dodávateľským zväzom, či politikom, riziká legislatívnych opatrení a ich možný dopad na dodávateľsko odberateľské vzťahy. Ide o zvyšovanie cien energií, zvyšovanie osobných nákladov z dôvodu zvyšovania minimálnej mzdy a rôznych príplatkov za prácu cez víkend, či v noci, rekreačné poukazy, či nedávno schválený zákon o neprimeraných podmienkach, kedy sme od začiatku hovorili, že zákon môže mať negatívny dopad aj na dodávateľov. Členovia SAMO sú aj signatármi Iniciatívy pre férový obchod spolu s Potravinovou komorou Slovenska, kde sa zaviazali dodržiavať konkrétne férové princípy v obchode. Signatári za viac ako rok pôsobenia nemali námietky voči obchodníkom, či dodávateľom a členstvo v IFO je otvorené pre všetkých, ktorí sú ochotní zaviazať sa k dodržiavaniu férových princípov v obchode," reagovala na pekárov aliancia.
Viac k témam: potraviny, SAMO Slovenská aliancia moderného obchodu, slovenské potraviny, Slovenský zväz pekárov, SZPCC Slovenský zväz pekárov cukrárov a cestovinárov
Zdroj: Webnoviny.sk - Ceny chleba a pečiva sa musia zvýšiť, avizujú pekári a vysvetľujú prečo © SITA Všetky práva vyhradené.toc

---

# Ceny chleba a pečiva sa musia zvýšiť, avizujú pekári a vysvetľujú prečo

Webnoviny 10:21 10

BRATISLAVA 18. apríla (WebNoviny.sk) – Slovenský zväz pekárov, cukrárov a cestovinárov (SZPCC) avizuje nutnosť zvýšenia cien chleba a pečiva. V máji totiž vstúpi do platnosti druhá vlna sociálneho balíčka, ktorá výrazne zvýši pekárom náklady. Dôvodom na zvyšovanie cien je zároveň aj to, že pekári sa aj naďalej pri vyjednávaní o odbytových cenách s obchodnými reťazcami nestretávajú s pochopením.

## Druhá vlna sociálneho balíčka

*"V máji tohto roka vchádza do platnosti spomínaná druhá vlna sociálneho balíčka, ktorá bude predstavovať ďalší rast mzdových nákladov, kedy mzdy prekročia hranicu 40 % celkových nákladov pekárov na výrobu. Tieto skutočnosti sa musia odraziť na odbytových cenách a keďže predpokladáme, že predajcovia si budú chcieť zachovať svoje marže, ceny chleba a pečiva budú musieť ísť nahor. Podľa informácií SZPCC totiž zahraničné obchodné reťazce odmietajú reflektovať na objektívne zvyšujúce sa náklady slovenských výrobcov,"* konštatovala predsedkyňa zväzu pekárov Tatiana Lopúchová. Slovenská aliancia moderného obchodu (SAMO) v reakcii na pekárov uviedla, že rokovania o cenách s dodávateľmi sú vo výlučnej kompetencii jednotlivých spoločností.

Novela Zákonníka práce podľa pekárov zásadným spôsobom zvyšuje náklady výrobcov, a to už druhýkrát v tomto roku. *„Kým na začiatku roka 2019 boli pekári nútení akceptovať zvýšenie minimálnej mzdy, od mája 2019 dochádza k ďalšiemu zásadnému zvýšeniu príplatkov za prácu v noci, prácu počas sobôt a nedieľ a prácu vo sviatok. Tieto náklady nie sú pekári schopní absorbovať v súčasných cenách. Preto je logická ich snaha o zvýšenie odbytových cien."* pokračovala Tatiana Lopúchová.

## Reťazce odmietali upraviť ceny

Podľa štatistík až 80 % pracovného času pekárov je zaťažených príplatkami za víkendovú prácu, prácu vo sviatok a prácu počas noci a slovenskí pekári tak najviac doplácajú na ich zvyšovanie.

*„Mzdy aktuálne tvoria v priemere až 38 % z celkových nákladov na výrobu. Kým v roku 2017 bola priemerná mesačná mzda 677 eur, v roku 2018 bola 731 eur, čo predstavuje zvýšenie o takmer 10 %,"* uzavrela Lopúchová.

Zahraničné reťazce podľa SZPCC na začiatku roka odmietali upraviť ceny z dôvodu ich zaťaženia osobitným odvodom a dohodli sa až po dlhých rokovaniach, podmienených okrem iného aj zrušením osobitného odvodu. V súčasnosti podľa pekárov zahraničné reťazce argumenty nemajú a aj napriek tomu čelia pekári z ich strany enormnému cenovému tlaku.

## Férové princípy v obchode

*„Niektoré reťazce napriek zrušeniu osobitného odvodu dokonca požadujú od pekárov zniženie*

Ljusbågar för Entreprenad
Ljusbågar för Entreprenad, Ljusbågar för entreprenadmaskiner, Ljusbågar för lastare
Entrax AB ÖPPNA >

Hodnotenie článku
★★★★★

Značky

Ekonomika potraviny SAMO Slovenská aliancia moderného obchodu slovenské potraviny Slovenský zväz pekárov SZPCC Slovenský zväz pekárov cukrárov a cestovinárov

Populárne články

J&T REAL ESTATE sprejazdnila na vlastné náklady Dúbravskú cestu v biznis zóne WESTEND
Utorok, 11:29

Zuzana Čaputová súhlasí s rozhodnutím Kiska, parlament urobil pri ústavných sudcoch chybu
Utorok, 17:58

Štúdia IBM: Viac ako polovica firiem nikdy nevyskúšala svoju ochranu pred kybernetickými hrozbami
Pondelok, 15:11

Späť

# Ceny chleba a pečiva sa musia zvýšiť, avizujú pekári a vysvetľujú prečo

**Dátum:** 18.04.2019
**Zdroj:** ekonomickydennik.sk
**Strana:**
**Originál:** URL

---

BRATISLAVA 18. apríla (WebNoviny.sk) – Slovenský zväz pekárov, cukrárov a cestovinárov (SZPCC) avizuje nutnosť zvýšenia cien chleba a pečiva.

V máji totiž vstúpi do platnosti druhá vlna sociálneho balíčka, ktorá výrazne zvýši pekárom náklady. Dôvodom na zvyšovanie cien je zároveň aj to, že pekári sa aj naďalej pri vyjednávaní o odbytových cenách s obchodnými reťazcami nestretávajú s pochopením.

Druhá vlna sociálneho balíčka
„V máji tohto roka vchádza do platnosti spomínaná druhá vlna sociálneho balíčka, ktorá bude predstavovať ďalší rast mzdových nákladov, kedy mzdy prekročia hranicu 40 % celkových nákladov pekárov na výrobu. Tieto skutočnosti sa musia odraziť na odbytových cenách a keďže predpokladáme, že predajcovia si budú chcieť zachovať svoje marže, ceny chleba a pečiva budú musieť ísť nahor. Podľa informácií SZPCC totiž zahraničné obchodné reťazce odmietajú reflektovať na objektívne zvyšujúce sa náklady slovenských výrobcov," konštatovala predsedkyňa zväzu pekárov Tatiana Lopúchová. Slovenská aliancia moderného obchodu (SAMO) v reakcii na pekárov uviedla, že rokovania o cenách s dodávateľmi sú vo výlučnej kompetencii jednotlivých spoločností.
Novela Zákonníka práce podľa pekárov zásadným spôsobom zvyšuje náklady výrobcov, a to už druhýkrát v tomto roku. „Kým na začiatku roka 2019 boli pekári nútení akceptovať zvýšenie minimálnej mzdy, od mája 2019 dochádza k ďalšiemu zásadnému zvýšeniu príplatkov za prácu v noci, prácu počas sobôt a nedieľ a prácu vo sviatok. Tieto náklady nie sú pekári schopní absorbovať v súčasných cenách. Preto je logická ich snaha o zvýšenie odbytových cien," pokračovala Tatiana Lopuchová.

Reťazce odmietali upraviť ceny
Podľa štatistík až 80 % pracovného času pekárov je zaťažených príplatkami za víkendovú prácu, prácu vo sviatok a prácu počas noci a slovenskí pekári tak najviac doplácajú na ich zvyšovanie.
„Mzdy aktuálne tvoria v priemere až 38 % z celkových nákladov na výrobu. Kým v roku 2017 bola priemerná mesačná mzda 677 eur, v roku 2018 bola 731 eur, čo predstavuje zvýšenie o takmer 10 %," uzavrela Lopúchová.
Zahraničné reťazce podľa SZPCC na začiatku roka odmietali upraviť ceny z dôvodu ich zaťaženia osobitným odvodom a dohodli sa až po dlhých rokovaniach, podmienených okrem iného aj zrušením osobitného odvodu. V súčasnosti podľa pekárov zahraničné reťazce argumenty nemajú a aj napriek tomu čelia pekári z ich strany enormnému cenovému tlaku.

Férové princípy v obchode
„Niektoré reťazce napriek zrušeniu osobitného odvodu dokonca požadujú od pekárov zníženie dohodnutých cien, resp. požadujú, aby boli dohodnuté ceny nemenné počas celého roka, čo je v priamom rozpore so zákonom. Výrobcovia však inú možnosť, ako je navýšenie odbytových cien nemajú a odmietajú dodávať za ceny, ktoré nedosahujú ekonomicky oprávnené náklady na výrobu," povedala Tatiana Lopúchová.
Rokovania o cenách s dodávateľmi sú podľa Slovenskej aliancie moderného obchodu vo výlučnej kompetencii jednotlivých spoločností. „SAMO korektne a dlhodobo komunikuje smerom k verejnosti, dodávateľským zväzom, či politikom, riziká legislatívnych opatrení a ich možný dopad na dodávateľsko odberateľské vzťahy. Ide o zvyšovanie cien energií, zvyšovanie osobných nákladov z dôvodu zvyšovania minimálnej mzdy a rôznych príplatkov za prácu cez víkend, či v noci, rekreačné poukazy, či nedávno schválený zákon o neprimeraných podmienkach, kedy sme od začiatku hovorili, že zákon môže mať negatívny dopad aj na dodávateľov. Členovia SAMO sú aj signatármi Iniciatívy pre férový obchod spolu s Potravinovou komorou Slovenska, kde sa zaviazali dodržiavať konkrétne férové princípy v obchode. Signatári za viac ako rok pôsobenia nemali námietky voči obchodníkom, či dodávateľom a členstvo v IFO je otvorené pre všetkých, ktorí sú ochotní zaviazať sa k dodržiavaniu férových princípov v obchode," reagovala na pekárov aliancia.
Viac k témam: potraviny, SAMO Slovenská aliancia moderného obchodu, slovenské potraviny, Slovenský zväz pekárov, SZPCC Slovenský zväz pekárov cukrárov a cestovinárov
Zdroj: Webnoviny.sk – Ceny chleba a pečiva sa musia zvýšiť, avizujú pekári a vysvetľujú prečo © SITA Všetky práva vyhradené.
18. apríla 2019toc

---

# Ceny chleba a pečiva sa musia zvýšiť, avizujú pekári a vysvetľujú prečo

BRATISLAVA 18. apríla (WebNoviny.sk) – Slovenský zväz pekárov, cukrárov a cestovinárov (SZPCC) avizuje nutnosť zvýšenia cien chleba a pečiva. V máji totiž vstúpi do platnosti druhá vlna sociálneho balíčka, ktorá výrazne zvýši pekárom náklady. Dôvodom na zvyšovanie cien je zároveň aj to, že pekári sa aj naďalej pri vyjednávaní o odbytových cenách s obchodnými reťazcami nestretávajú s pochopením.

## Druhá vlna sociálneho balíčka

*„V máji tohto roka vchádza do platnosti spomínaná druhá vlna sociálneho balíčka, ktorá bude predstavovať ďalší rast mzdových nákladov, kedy mzdy prekročia hranicu 40 % celkových nákladov pekárov na výrobu. Tieto skutočnosti sa musia odraziť na odbytových cenách a kedže predpokladáme, že predajcovia si budú chcieť zachovať svoje marže, ceny chleba a pečiva budú musieť ísť nahor. Podľa informácií SZPCC totiž zahraničné obchodné reťazce odmietajú reflektovať na objektívne zvyšujúce sa náklady slovenských výrobcov,"* konštatovala predsedkyňa zväzu pekárov Tatiana Lopúchová. Slovenská aliancia moderného obchodu (SAMO) v reakcii na pekárov uviedla, že rokovania o cenách s dodávateľmi sú vo výlučnej kompetencii jednotlivých spoločností.

Novela Zákonníka práce podľa pekárov zásadným spôsobom zvyšuje náklady výrobcov, a to už druhýkrát v tomto roku. *„Kým na začiatku roka 2019 boli pekári nútení akceptovať zvýšenie minimálnej mzdy, od mája 2019 dochádza k ďalšiemu zásadnému zvýšeniu príplatkov za prácu v noci, prácu počas sobôt a nedieľ a prácu vo sviatok. Tieto náklady nie sú pekári schopní absorbovať v súčasných cenách. Preto je logická ich snaha o zvýšenie odbytových cien,"* pokračovala Tatiana Lopúchová.

## Reťazce odmietali upraviť ceny

Podľa štatistík až 80 % pracovného času pekárov je zaťažených príplatkami za víkendovú prácu, prácu vo sviatok a prácu počas nocí a slovenskí pekári tak najviac doplácajú na ich zvyšovanie.

*„Mzdy aktuálne tvoria v priemere až 36 % z celkových nákladov na výrobu. Kým v roku 2017 bola priemerná mesačná mzda 677 eur, v roku 2018 bola 757 eur, čo predstavuje zvýšenie o takmer 10 %,"* uviedla Lopúchová.

Zahraničné reťazce podľa SZPCC na začiatku roka odmietali upraviť ceny z dôvodu ich zaťaženia osobitným odvodom a dohodli sa až po dlhých rokovaniach, podmienených okrem iného aj zrušením osobitného odvodu. V súčasnosti podľa pekárov zahraničné reťazce argumenty nemajú a aj napriek tomu čelia pekári z ich strany enormnému cenovému tlaku.

## Férové princípy v obchode

*„Niektoré reťazce napriek zrušeniu osobitného odvodu dokonca požadujú od pekárov zniženie dohodnutých cien, resp. požadujú, aby boli dohodnuté ceny nezmenené počas celého roka, čo je v priamom rozpore so zákonom. Výrobcovia však inú možnosť, ako je navýšenie odbytových cien nemajú a odmietajú dodávať za ceny, ktoré nedosahujú ekonomicky oprávnené náklady na výrobu,"* povedala Tatiana Lopúchová.

Rokovania o cenách s dodávateľmi sú podľa Slovenskej aliancie moderného obchodu vo výlučnej kompetencii jednotlivých spoločností. *„SAMO korektne a dlhodobo komunikuje smerom k verejnosti, dodávateľským zväzom, či politikom, rôzne legislatívnych opatrení a ich možný dopad na dodávateľsko odberateľské vzťahy. Ide o zvyšovanie cien energií, zvyšovanie osobných nákladov z dôvodu zvyšovania minimálnej mzdy a rôznych príplatkov za prácu cez víkend, či v noci, rekreačné poukazy, či nedávno schválený zákon o nepriznaných podmienkach, kedy sme od začiatku hovorili, že zákon môže mať negatívny dopad aj na dodávateľov. Členovia SAMO sú aj signatármi iniciatívy pre férový obchod spolu s Potravinovou komorou Slovenska, kde sa zaviazali dodržiavať konkrétne férové princípy v obchode. Signatári za viac ako rok pôsobenia nemali námietky voči obchodníkom, či dodávateľom a členstvo v IFO je otvorené pre všetkých, ktorí sú ochotní zaviazať sa k dodržiavaniu férových princípov v obchode,"* reagovala na pekárov aliancia.

Viac k témam: potraviny, SAMO Slovenská aliancia moderného obchodu, slovenské potraviny, Slovenský zväz pekárov, SZPCC Slovenský zväz pekárov cukrárov a cestovinárov

Zdroj: Webnoviny.sk – Ceny chleba a pečiva sa musia zvýšiť, avizujú pekári a vysvetľujú prečo © SITA Všetky práva vyhradené.

0 komentárov Zoradiť podľa Najstaršie

Pridať komentár...

## Posledné články

HC Slovan Bratislava dostal viac času na získanie sponzora a vyrovnanie dlhov za Štadión

Témou predvolebnej kampane v Španielsku sa stali aj masové hroby z éry generála Franca

Chára má v NHL šanco získať dve individuálne ocenenia, je aj v nominácii na Trofej Kinga Clancyho

Plavucha doplatil na vypadnutie Zvolena v semifinále Tipsport ligy, končí na poste športového manažéra

Marko Daňo si možno zahrá v play-off NHL, záver sezóny strávi v kádri „stíhačiek"

Video: Sudánska armáda zatkla bratov zvrhnutého prezidenta al-Bašíra

Martin si Štvrťfinále v An-ningu nezahrá, deštatku „pavúka" potrápil iba v druhom sete

Verejné zdroje by sa nemali míňať na drahé leky, poklať si k dispozícii bezpečné alternatívy

Video: Brat Svečníkova si „ide" po Ovečkina, za knokaut mu poslal tvrdý odkaz

Tomáš Starosta ostáva v Dukle Trenčín, klub oznámil podpis zmluvy písomným popisom

Späť

# Ceny chleba a pečiva sa musia zvýšiť, avizujú pekári a vysvetľujú prečo

**Dátum:** 18.04.2019
**Zdroj:** inforaj.sk
**Strana:**
**Originál:** URL

---

BRATISLAVA 18. apríla (WebNoviny.sk) – Slovenský zväz pekárov, cukrárov a cestovinárov (SZPCC) avizuje nutnosť zvýšenia cien chleba a pečiva.

V máji totiž vstúpi do platnosti druhá vlna sociálneho balíčka, ktorá výrazne zvýši pekárom náklady. Dôvodom na zvyšovanie cien je zároveň aj to, že pekári sa aj naďalej pri vyjednávaní o odbytových cenách s obchodnými reťazcami nestretávajú s pochopením.

Druhá vlna sociálneho balíčka
„V máji tohto roka vchádza do platnosti spomínaná druhá vlna sociálneho balíčka, ktorá bude predstavovať ďalší rast mzdových nákladov, kedy mzdy prekročia hranicu 40 % celkových nákladov pekárov na výrobu. Tieto skutočnosti sa musia odraziť na odbytových cenách a keďže predpokladáme, že predajcovia si budú chcieť zachovať svoje marže, ceny chleba a pečiva budú musieť ísť nahor. Podľa informácií SZPCC totiž zahraničné obchodné reťazce odmietajú reflektovať na objektívne zvyšujúce sa náklady slovenských výrobcov," konštatovala predsedkyňa zväzu pekárov Tatiana Lopúchová. Slovenská aliancia moderného obchodu (SAMO) v reakcii na pekárov uviedla, že rokovania o cenách s dodávateľmi sú vo výlučnej kompetencii jednotlivých spoločností.
Novela Zákonníka práce podľa pekárov zásadným spôsobom zvyšuje náklady výrobcov, a to už druhýkrát v tomto roku. „Kým na začiatku roka 2019 boli pekári nútení akceptovať zvýšenie minimálnej mzdy, od mája 2019 dochádza k ďalšiemu zásadnému zvýšeniu príplatkov za prácu v noci, prácu počas sobôt a nedieľ a prácu vo sviatok. Tieto náklady nie sú pekári schopní absorbovať v súčasných cenách. Preto je logická ich snaha o zvýšenie odbytových cien," pokračovala Tatiana Lopuchová.

Reťazce odmietali upraviť ceny
Podľa štatistík až 80 % pracovného času pekárov je zaťažených príplatkami za víkendovú prácu, prácu vo sviatok a prácu počas noci a slovenskí pekári tak najviac doplácajú na ich zvyšovanie.
„Mzdy aktuálne tvoria v priemere až 38 % z celkových nákladov na výrobu. Kým v roku 2017 bola priemerná mesačná mzda 677 eur, v roku 2018 bola 731 eur, čo predstavuje zvýšenie o takmer 10 %," uzavrela Lopúchová.
Zahraničné reťazce podľa SZPCC na začiatku roka odmietali upraviť ceny z dôvodu ich zaťaženia osobitným odvodom a dohodli sa až po dlhých rokovaniach, podmienených okrem iného aj zrušením osobitného odvodu. V súčasnosti podľa pekárov zahraničné reťazce argumenty nemajú a aj napriek tomu čelia pekári z ich strany enormnému cenovému tlaku.

Férové princípy v obchode
„Niektoré reťazce napriek zrušeniu osobitného odvodu dokonca požadujú od pekárov zníženie dohodnutých cien, resp. požadujú, aby boli dohodnuté ceny nemenné počas celého roka, čo je v priamom rozpore so zákonom. Výrobcovia však inú možnosť, ako je navýšenie odbytových cien nemajú a odmietajú dodávať za ceny, ktoré nedosahujú ekonomicky oprávnené náklady na výrobu," povedala Tatiana Lopúchová.
Rokovania o cenách s dodávateľmi sú podľa Slovenskej aliancie moderného obchodu vo výlučnej kompetencii jednotlivých spoločností. „SAMO korektne a dlhodobo komunikuje smerom k verejnosti, dodávateľským zväzom, či politikom, riziká legislatívnych opatrení a ich možný dopad na dodávateľsko odberateľské vzťahy. Ide o zvyšovanie cien energií, zvyšovanie osobných nákladov z dôvodu zvyšovania minimálnej mzdy a rôznych príplatkov za prácu cez víkend, či v noci, rekreačné poukazy, či nedávno schválený zákon o neprimeraných podmienkach, kedy sme od začiatku hovorili, že zákon môže mať negatívny dopad aj na dodávateľov. Členovia SAMO sú aj signatármi Iniciatívy pre férový obchod spolu s Potravinovou komorou Slovenska, kde sa zaviazali dodržiavať konkrétne férové princípy v obchode. Signatári za viac ako rok pôsobenia nemali námietky voči obchodníkom, či dodávateľom a členstvo v IFO je otvorené pre všetkých, ktorí sú ochotní zaviazať sa k dodržiavaniu férových princípov v obchode," reagovala na pekárov aliancia.
18. apríla 2019toc

---

# Ceny chleba a pečiva sa musia zvýšiť, avizujú pekári a vysvetľujú prečo

BRATISLAVA 18. apríla (WebNovany.sk) – Slovenský zväz pekárov, cukrárov a cestovinárov (SZPCC) avizuje nutnosť zvýšenia cien chleba a pečiva. V máji totiž vstúpi do platnosti druhá vlna sociálneho balíčka, ktorá výrazne zvýši pekárom náklady. Dôvodom na zvyšovanie cien je zároveň aj to, že pekári sa aj naďalej pri vyjednávaní o odbytových cenách s obchodnými reťazcami nestretávajú s pochopením.

## Druhá vlna sociálneho balíčka

*„V máji tohto roka vchádza do platnosti spomínaná druhá vlna sociálneho balíčka, ktorá bude predstavovať ďalší rast mzdových nákladov, kedy mzdy prekročia hranicu 40 % celkových nákladov pekárov na výrobu. Tieto skutočnosti sa musia odraziť na odbytových cenách a keďže predpokladáme, že predajcovia si budú chcieť zachovať svoje marže, ceny chleba a pečiva budú musieť ísť nahor. Podľa informácií SZPCC totiž zahraničné obchodné reťazce odmietajú reflektovať na objektívne zvyšujúce sa náklady slovenských výrobcov,"* konštatovala predsedkyňa zväzu pekárov Tatiana Lopúchová. Slovenská aliancia moderného obchodu (SAMO) v reakcii na pekárov uviedla, že rokovania o cenách s dodávateľmi sú vo výlučnej kompetencii jednotlivých spoločností.

Novela Zákonníka práce podľa pekárov zásadným spôsobom zvyšuje náklady výrobcov, a to už druhýkrát v tomto roku. *„Kým na začiatku roka 2019 boli pekári nútení akceptovať zvýšenie minimálnej mzdy, od mája 2019 dochádza k ďalšiemu zásadnému zvýšeniu príplatkov za prácu v noci, prácu počas sobôt a nedieľ a prácu vo sviatok. Tieto náklady nie sú pekári schopní absorbovať v súčasných cenách. Preto je logická ich snaha o zvýšenie odbytových cien,"* pokračovala Tatiana Lopúchová.

## Reťazce odmietali upraviť ceny

Podľa štatistík až 80 % pracovného času pekárov je zaťažených príplatkami za víkendovú prácu, prácu vo sviatok a prácu počas noci a slovenskí pekári tak najviac doplácajú na ich zvyšovanie.

*„Mzdy aktuálne tvoria v priemere až 38 % z celkových nákladov na výrobu. Kým v roku 2017 bola priemerná mesačná mzda 677 eur, v roku 2018 bola 731 eur, čo predstavuje zvýšenie o takmer 10 %,"* uzavrela Lopúchová.

Zahraničné reťazce podľa SZPCC na začiatku roka odmietali upraviť ceny z dôvodu ich zaťaženia osobitným odvodom a dohodli sa až po dlhých rokovaniach, podmienených okrem iného aj zrušením osobitného odvodu. V súčasnosti podľa pekárov zahraničné reťazce argumenty nemajú a aj napriek tomu čelia pekári z ich strany enormnému cenovému tlaku.

## Férové princípy v obchode

*„Niektoré reťazce napriek zrušeniu osobitného odvodu dokonca požadujú od pekárov zníženie dohodnutých cien, resp. požadujú, aby boli dohodnuté ceny nemenné počas celého roka, čo je v priamom rozpore so zákonom. Výrobcovia však inú možnosť, ako je navýšenie odbytových cien nemajú a odmietajú dodávať za ceny, ktoré nedosahujú ekonomicky oprávnené náklady na výrobu,"* povedala Tatiana Lopúchová.

Rokovania o cenách s dodávateľmi sú podľa Slovenskej aliancie moderného obchodu vo výlučnej kompetencii jednotlivých spoločností. *„SAMO koreluje a dlhodobo komunikuje smerom k verejnosti, dodávateľským zvazom, či politikom, riziká legislatívnych opatrení a ich možný dopad na dodávateľsko odberateľské vzťahy. Ide o zvyšovanie cien energií, zvyšovanie osobných nákladov z dôvodu zvyšovania minimálnej mzdy a rôznych príplatkov za prácu cez víkend, či v noci, rekreačné poukazy, či nedávno schválený zákon o neprimeraných podmienkach, kedy sme od*

Web obsahuje cookies. Prevádzkovateľ webu nezbiera žiadne osobné údaje, ak nie ste registrovaný. Web obsahuje prvky tretích strán. Viac k: Ochrana osobných údajov a cookies OK

VÁŠ HĽADANÝ TEXT

Práve čítate

HC Slovan Bratislava dostal viac času na získanie sponzora a vyrovnanie dlhov za štadión

Tímoj predvolebnej kampane v Španielsku sú späť aj mávové hroby z éry generála Franca

Pavučina doplatí na vypadnutie. Zvolena v semifinále Tipsport ligy, končí na poste Spoločného manažéra

Marko Daňo si možno zahrá v play-off NHL, záver sezóny strávi v kádri „siahačiek"

Video: Súdánska armáda zatkla bratov zvrhnutého prezidenta al-Baśíra

Martin si Sverfinále v Ao-ningu nezahrá, dostatok „pavúka" potrápil iba v druhom sete

Verejné zdroje by sa nemali míňať na drahé veci, pokiaľ sú k dispozícii bezpečné alternatívy

Video: Brat Svečnikova si „ide" po Ovečkina, za krokáid mu poslal tvrdý odkaz

Tomáš Starosta ostáva v Dukle Trenčín, klub oznámil podpis zmluvy úsmevným posterom

Francúzske si uctí hasičov, ktorí zabránili úplnému zničeniu katedrály Notre Dame

Späť

# Ceny chleba a pečiva sa musia zvýšiť, avizujú pekári a vysvetľujú prečo

**Dátum:** 18.04.2019
**Zdroj:** zilinaden.sk
**Strana:**
**Originál:** URL

---

BRATISLAVA 18. apríla (WebNoviny.sk) – Slovenský zväz pekárov, cukrárov a cestovinárov (SZPCC) avizuje nutnosť zvýšenia cien chleba a pečiva. V máji totiž vstúpi do platnosti druhá vlna sociálneho balíčka, ktorá výrazne zvýši pekárom náklady. Dôvodom na zvyšovanie cien je zároveň aj to, že pekári sa aj naďalej pri vyjednávaní o odbytových cenách s obchodnými reťazcami nestretávajú s pochopením.

Druhá vlna sociálneho balíčka
„V máji tohto roka vchádza do platnosti spomínaná druhá vlna sociálneho balíčka, ktorá bude predstavovať ďalší rast mzdových nákladov, kedy mzdy prekročia hranicu 40 % celkových nákladov pekárov na výrobu. Tieto skutočnosti sa musia odraziť na odbytových cenách a keďže predpokladáme, že predajcovia si budú chcieť zachovať svoje marže, ceny chleba a pečiva budú musieť ísť nahor. Podľa informácií SZPCC totiž zahraničné obchodné reťazce odmietajú reflektovať na objektívne zvyšujúce sa náklady slovenských výrobcov," konštatovala predsedkyňa zväzu pekárov Tatiana Lopúchová. Slovenská aliancia moderného obchodu (SAMO) v reakcii na pekárov uviedla, že rokovania o cenách s dodávateľmi sú vo výlučnej kompetencii jednotlivých spoločností.
Novela Zákonníka práce podľa pekárov zásadným spôsobom zvyšuje náklady výrobcov, a to už druhýkrát v tomto roku. „Kým na začiatku roka 2019 boli pekári nútení akceptovať zvýšenie minimálnej mzdy, od mája 2019 dochádza k ďalšiemu zásadnému zvýšeniu príplatkov za prácu v noci, prácu počas sobôt a nedieľ a prácu vo sviatok. Tieto náklady nie sú pekári schopní absorbovať v súčasných cenách. Preto je logická ich snaha o zvýšenie odbytových cien," pokračovala Tatiana Lopuchová.

Reťazce odmietali upraviť ceny
Podľa štatistík až 80 % pracovného času pekárov je zaťažených príplatkami za víkendovú prácu, prácu vo sviatok a prácu počas noci a slovenskí pekári tak najviac doplácajú na ich zvyšovanie.
„Mzdy aktuálne tvoria v priemere až 38 % z celkových nákladov na výrobu. Kým v roku 2017 bola priemerná mesačná mzda 677 eur, v roku 2018 bola 731 eur, čo predstavuje zvýšenie o takmer 10 %," uzavrela Lopúchová.
Zahraničné reťazce podľa SZPCC na začiatku roka odmietali upraviť ceny z dôvodu ich zaťaženia osobitným odvodom a dohodli sa až po dlhých rokovaniach, podmienených okrem iného aj zrušením osobitného odvodu. V súčasnosti podľa pekárov zahraničné reťazce argumenty nemajú a aj napriek tomu čelia pekári z ich strany enormnému cenovému tlaku.

Férové princípy v obchode
„Niektoré reťazce napriek zrušeniu osobitného odvodu dokonca požadujú od pekárov zníženie dohodnutých cien, resp. požadujú, aby boli dohodnuté ceny nemenné počas celého roka, čo je v priamom rozpore so zákonom. Výrobcovia však inú možnosť, ako je navýšenie odbytových cien nemajú a odmietajú dodávať za ceny, ktoré nedosahujú ekonomicky oprávnené náklady na výrobu," povedala Tatiana Lopúchová.
Rokovania o cenách s dodávateľmi sú podľa Slovenskej aliancie moderného obchodu vo výlučnej kompetencii jednotlivých spoločností. „SAMO korektne a dlhodobo komunikuje smerom k verejnosti, dodávateľským zväzom, či politikom, riziká legislatívnych opatrení a ich možný dopad na dodávateľsko odberateľské vzťahy. Ide o zvyšovanie cien energií, zvyšovanie osobných nákladov z dôvodu zvyšovania minimálnej mzdy a rôznych príplatkov za prácu cez víkend, či v noci, rekreačné poukazy, či nedávno schválený zákon o neprimeraných podmienkach, kedy sme od začiatku hovorili, že zákon môže mať negatívny dopad aj na dodávateľov. Členovia SAMO sú aj signatármi Iniciatívy pre férový obchod spolu s Potravinovou komorou Slovenska, kde sa zaviazali dodržiavať konkrétne férové princípy v obchode. Signatári za viac ako rok pôsobenia nemali námietky voči obchodníkom, či dodávateľom a členstvo v IFO je otvorené pre všetkých, ktorí sú ochotní zaviazať sa k dodržiavaniu férových princípov v obchode," reagovala na pekárov aliancia.
Viac k témam: potraviny, SAMO Slovenská aliancia moderného obchodu, slovenské potraviny, Slovenský zväz pekárov, SZPCC Slovenský zväz pekárov cukrárov a cestovinárov
Zdroj: Webnoviny.sk – Ceny chleba a pečiva sa musia zvýšiť, avizujú pekári a vysvetľujú prečo © SITA Všetky práva vyhradené.toc

---

# Ceny chleba a pečiva sa musia zvýšiť, avizujú pekári a vysvetľujú prečo

BRATISLAVA 18. apríla (WebNoviny.sk) – Slovenský zväz pekárov, cukrárov a cestovinárov (SZPCC) avizuje nutnosť zvýšenia cien chleba a pečiva. V máji totiž vstúpi do platnosti druhá vlna sociálneho balíčka, ktorá výrazne zvýši pekárom náklady. Dôvodom na zvyšovanie cien je zároveň aj to, že pekári sa aj naďalej pri vyjednávaní o odbytových cenách s obchodnými reťazcami nestretávajú s pochopením.

## DRUHÁ VLNA SOCIÁLNEHO BALÍČKA

*„V máji tohto roka vchádza do platnosti spomínaná druhá vlna sociálneho balíčka, ktorá bude predstavovať ďalší rast mzdových nákladov, kedy mzdy prekročia hranicu 40 % celkových nákladov pekárov na výrobu. Tieto skutočnosti sa musia odraziť na odbytových cenách a keďže predpokladáme, že predajcovia si budú chcieť zachovať svoje marže, ceny chleba a pečiva budú musieť ísť nahor. Podľa informácií SZPCC totiž zahraničné obchodné reťazce odmietajú reflektovať na objektívne zvyšujúce sa náklady slovenských výrobcov,"* konštatovala predsedkyňa zväzu pekárov Tatiana Lopúchová. Slovenská aliancia moderného obchodu (SAMO) v reakcii na pekárov uviedla, že rokovania o cenách s dodávateľmi sú vo výlučnej kompetencii jednotlivých spoločností.

Novela Zákonníka práce podľa pekárov zásadným spôsobom zvyšuje náklady výrobcov, a to už druhýkrát v tomto roku. *„Kým na začiatku roka 2019 boli pekári nútení akceptovať zvýšenie minimálnej mzdy, od mája 2019 dochádza k ďalšiemu zásadnému zvýšeniu príplatkov za prácu v noci, prácu počas sobôt a nedieľ a prácu vo sviatok. Tieto náklady nie sú pekári schopní absorbovať v súčasných cenách. Preto je logická ich snaha o zvýšenie odbytových cien,"* pokračovala Tatiana Lopuchová.

## REŤAZCE ODMIETALI UPRAVIŤ CENY

Podľa štatistík až 80 % pracovného času pekárov je zaťažených príplatkami za víkendovú prácu, prácu vo sviatok a prácu počas noci a slovenskí pekári tak najviac doplácajú na ich zvyšovanie.

*„Mzdy aktuálne tvoria v priemere až 38 % z celkových nákladov na výrobu. Kým v roku 2017 bola priemerná mesačná mzda 677 eur, v roku 2018 bola 731 eur, čo predstavuje zvýšenie o takmer 10 %,"* uzavrela Lopúchová.

Zahraničné reťazce podľa SZPCC na začiatku roka odmietali upraviť ceny z dôvodu ich zaťaženia osobitným odvodom a dohodli sa až po dlhých rokovaniach, podmienených okrem iného aj zrušením osobitného odvodu. V súčasnosti podľa pekárov zahraničné reťazce argumenty nemajú a aj napriek tomu čelia pekári z ich strany enormnému

Vážime si vaše súkromie
SITA Slovenská tlačová agentúra a.s a jeho partneri využívajú technológiu cookies za účely zobrazovania personalizovanej reklamy, aby Vám mohli ponúknuť relevantnejšiu reklamu. Rovnako využívajú technológiu cookies na uchovávanie a prístup k informáciám, výber obsahu a meranie. Svoj súhlas pre SITA Slovenská tlačová agentúra a.s a ďalších príjemcov s využívaním cookies na uvedené účely udelíte kliknutím na "Súhlasím".
Súhlasím
Detaily

Späť

# Chlieb aj pečivo zdražejú, avizujú pekári

**Dátum:** 18.04.2019
**Zdroj:** STV1
**Strana:** 3
**Originál:**

---

**Janette ŠTEFÁNKOVÁ, moderátorka**
Ceny chleba a pečiva zrejme opäť porastú. Podľa pekárov za to môžu sociálne opatrenia, ktoré začnú platiť v máji. Obchodné reťazce a pekári aktuálne rokujú o odbytových cenách. O koľko porastú ceny na pultoch predajní, zatiaľ nie je jasné.

**Ivan TOMÁNEK, redaktor**
Pán Sergej sa pekárenskému remeslu venuje 30 rokov. Štyri roky prevádzkuje malú remeselnú pekáreň v Bratislave. Vyššie ceny energií či benzínu podľa neho nie sú najväčší problém, s ktorým pekári bojujú.

**Sergej ŽUKOV, pekár**
Najväčšia položka je práca. Za riadnu prácu treba dobre zaplatiť. Ak s tou prácou zvyšujú sa ešte aj odvody. Toto pre nás je citlivá vec, ktorú pociťujeme.

**Ivan TOMÁNEK, redaktor**
Začiatkom roka vzrástla minimálna mzda. Od mája začínajú platiť vyššie príplatky za prácu z druhého sociálneho balíčka.

**Tatiana LOPÚCHOVÁ, predsedníčka Sl. zväzu pekárov, cukrárov a cestovinárov**
Sa budú upravovať zrejme nadčasové hodiny a nadčasové príplatky, čo zase v priamom dosahu má vlastne vplyv na celú ekonomiku tej ktorej pekárne.

**Ivan TOMÁNEK, redaktor**
Pekári momentálne rokujú s obchodnými reťazcami o navýšení cien, za ktoré im predávajú svoje produkty. V reakcii na to budú obchodníci zrejme zvyšovať pultové ceny chleba a pečiva.

**Tatiana LOPÚCHOVÁ, predsedníčka Sl. zväzu pekárov, cukrárov a cestovinárov**
Viem, že aj im rastú náklady tak ako aj dodávateľom alebo výrobcom, tak aj im vzhľadom na sociálny balíček a na úpravu miezd, nejaké zdražovanie na pultoch určite bude, nebude to nejaké dramatické.

**Ivan TOMÁNEK, redaktor**
Slovenská aliancia moderného obchodu, ktorá zastupuje zahraničné reťazce, sa k rokovaniam bližšie nevyjadruje.

**Martin KRAJČOVIČ, riaditeľ Slovenskej aliancie moderného obchodu**
Rokovania o cenách s dodávateľmi sú vo výlučnej kompetencii jednotlivých spoločností, no Slovenská aliancia moderného obchodu korektne a dlhodobo komunikuje smerom k verejnosti, dodávateľským zväzom, politikom, riziká legislatívnych opatrení a ich možný dopad na dodávateľsko-odberateľské vzťahy.

**Ivan TOMÁNEK, redaktor**
Pekárenský sektor zaznamenal vlani výrazný prepad zisku. Zachrániť odvetvie by mohla napríklad vyššia podpora od štátu.

**Jana HOLÉCIOVÁ, hovorkyňa, Slovenská poľnohospodárska a potravinárska komora**
Naši pekári napríklad v predchádzajúcom období predložili aj legislatívny návrh na úpravu na znižovanie daňového a odvodového zaťaženia.

**Ivan TOMÁNEK, redaktor**
Ak sa nič nezmení, pekári očakávajú, že tento rok zakončia v červených číslach. Ivan Tománek, RTVS.toc

---

# SAMO: Rokovania o cenách s dodávatelmi sú vo výlučnej kompetencii spoločností

**Dátum:** 18.04.2019
**Zdroj:** Tasr
**Strana:**
**Originál:**

---

Bratislava 18. apríla (TASR) - Rokovania o cenách s dodávatelmi sú vo výlučnej kompetencii jednotlivých spoločností. Uviedol to Martin Krajčovič, predseda Slovenskej aliancie moderného obchodu (SAMO) k stredajším (17.4.) vyjadreniam Slovenského zväzu pekárov, cukrárov a cestovinárov (SZPCC) o tom, že pekári čelia neprimeranému cenovému tlaku aj po zrušení osobitného odvodu. SAMO však podla neho korektne a dlhodobo komunikuje smerom k verejnosti, dodávatelským zväzom či politikom riziká legislatívnych opatrení a ich možný dopad na dodávatelsko odberatelské vzťahy. "Ide o zvyšovanie cien energií, zvyšovanie osobných nákladov z dôvodu zvyšovania minimálnej mzdy a rôznych príplatkov za prácu cez víkend či v noci, rekreačné poukazy či nedávno schválený zákon
o neprimeraných podmienkach, kedy sme od začiatku hovorili, že zákon môže mať negatívny dopad aj na dodávatelov," podčiarkol Krajčovič. Pripomenul, že členovia SAMO sú aj signatármi Iniciatívy pre férový obchod (IFO) spolu s Potravinovou komorou Slovenska (PKS), kde sa zaviazali dodržiavať konkrétne férové princípy v obchode. Signatári za viac ako rok pôsobenia nemali námietky voči obchodníkom či dodávatelom a členstvo v IFO je otvorené pre všetkých, ktorí sú ochotní zaviazať sa k dodržiavaniu férových princípov v obchode. SZPCC informoval, že aj napriek skutočnosti, že Národná rada SR prijala zákon o zrušení osobitného odvodu, ktorý mal pôvodne zaťažiť predovšetkým velké obchodné reťazce, slovenskí pekári sa pri vyjednávaní o odbytových cenách nestretávajú s pochopením. Kým postupne dochádza k dohodám u slovenských maloobchodných sietí, zahraničné obchodné reťazce podla informácií SZPCC odmietajú reflektovať na objektívne zvyšujúce sa náklady slovenských výrobcov. Podla predsedníčky zväzu pekárov Tatiany Lopúchovej zahraničné reťazce na začiatku roka odmietali upraviť ceny z dôvodu ich zaťaženia osobitným odvodom a k dohodám došlo až po dlhých
rokovaniach, podmienených aj zrušením osobitného odvodu. V súčasnosti podla pekárov zahraničné reťazce argumenty nemajú a aj napriek tomu čelia pekári z ich strany enormnému cenovému tlaku.
"Niektoré reťazce napriek zrušeniu osobitného odvodu dokonca požadujú od pekárov zníženie dohodnutých cien, respektíve požadujú, aby boli dohodnuté ceny nemenné počas celého roka, čo je v priamom rozpore so zákonom. Výrobcovia však inú možnosť, ako je navýšenie odbytových cien, nemajú a odmietajú dodávať za ceny, ktoré nedosahujú ekonomicky oprávnené náklady na výrobu," uviedla Lopúchová.

jal imatoc

---

# Ceny chleba a pečiva sa musia zvýšiť, avizujú pekári a vysvetľujú prečo

**Dátum:** 18.04.2019
**Zdroj:** dennikpolitika.sk
**Strana:**
**Originál:** URL

---

BRATISLAVA 18. apríla (WebNoviny.sk) – Slovenský zväz pekárov, cukrárov a cestovinárov (SZPCC) avizuje nutnosť zvýšenia cien chleba a pečiva.

V máji totiž vstúpi do platnosti druhá vlna sociálneho balíčka, ktorá výrazne zvýši pekárom náklady. Dôvodom na zvyšovanie cien je zároveň aj to, že pekári sa aj naďalej pri vyjednávaní o odbytových cenách s obchodnými reťazcami nestretávajú s pochopením.

Druhá vlna sociálneho balíčka
„V máji tohto roka vchádza do platnosti spomínaná druhá vlna sociálneho balíčka, ktorá bude predstavovať ďalší rast mzdových nákladov, kedy mzdy prekročia hranicu 40 % celkových nákladov pekárov na výrobu. Tieto skutočnosti sa musia odraziť na odbytových cenách a keďže predpokladáme, že predajcovia si budú chcieť zachovať svoje marže, ceny chleba a pečiva budú musieť ísť nahor. Podľa informácií SZPCC totiž zahraničné obchodné reťazce odmietajú reflektovať na objektívne zvyšujúce sa náklady slovenských výrobcov," konštatovala predsedkyňa zväzu pekárov Tatiana Lopúchová. Slovenská aliancia moderného

obchodu (SAMO) v reakcii na pekárov uviedla, že rokovania o cenách s dodávateľmi sú vo výlučnej kompetencii jednotlivých spoločností.
Novela Zákonníka práce podľa pekárov zásadným spôsobom zvyšuje náklady výrobcov, a to už druhýkrát v tomto roku. „Kým na začiatku roka 2019 boli pekári nútení akceptovať zvýšenie minimálnej mzdy, od mája 2019 dochádza k ďalšiemu zásadnému zvýšeniu príplatkov za prácu v noci, prácu počas sobôt a nedieľ a prácu vo sviatok. Tieto náklady nie sú pekári schopní absorbovať v súčasných cenách. Preto je logická ich snaha o zvýšenie odbytových cien," pokračovala Tatiana Lopuchová.

Reťazce odmietali upraviť ceny
Podľa štatistík až 80 % pracovného času pekárov je zaťažených príplatkami za víkendovú prácu, prácu vo sviatok a prácu počas noci a slovenskí pekári tak najviac doplácajú na ich zvyšovanie.
„Mzdy aktuálne tvoria v priemere až 38 % z celkových nákladov na výrobu. Kým v roku 2017 bola priemerná mesačná mzda 677 eur, v roku 2018 bola 731 eur, čo predstavuje zvýšenie o takmer 10 %," uzavrela Lopúchová.
Zahraničné reťazce podľa SZPCC na začiatku roka odmietali upraviť ceny z dôvodu ich zaťaženia osobitným odvodom a dohodli sa až po dlhých rokovaniach, podmienených okrem iného aj zrušením osobitného odvodu. V súčasnosti podľa pekárov zahraničné reťazce argumenty nemajú a aj napriek tomu čelia pekári z ich strany enormnému cenovému tlaku.

Férové princípy v obchode
„Niektoré reťazce napriek zrušeniu osobitného odvodu dokonca požadujú od pekárov zníženie dohodnutých cien, resp. požadujú, aby boli dohodnuté ceny nemenné počas celého roka, čo je v priamom rozpore so zákonom. Výrobcovia však inú možnosť, ako je navýšenie odbytových cien nemajú a odmietajú dodávať za ceny, ktoré nedosahujú ekonomicky oprávnené náklady na výrobu," povedala Tatiana Lopúchová.
Rokovania o cenách s dodávateľmi sú podľa Slovenskej aliancie moderného obchodu vo výlučnej kompetencii jednotlivých spoločností. „SAMO korektne a dlhodobo komunikuje smerom k verejnosti, dodávateľským zväzom, či politikom, riziká legislatívnych opatrení a ich možný dopad na dodávateľsko odberateľské vzťahy. Ide o zvyšovanie cien energií, zvyšovanie osobných nákladov z dôvodu zvyšovania minimálnej mzdy a rôznych príplatkov za prácu cez víkend, či v noci, rekreačné poukazy, či nedávno schválený zákon o neprimeraných podmienkach, kedy sme od začiatku hovorili, že zákon môže mať negatívny dopad aj na dodávateľov.
Členovia SAMO sú aj signatármi Iniciatívy pre férový obchod spolu s Potravinovou komorou Slovenska, kde sa zaviazali dodržiavať konkrétne férové princípy v obchode. Signatári za viac ako rok pôsobenia nemali námietky voči obchodníkom, či dodávateľom a členstvo v IFO je otvorené pre všetkých, ktorí sú ochotní zaviazať sa k dodržiavaniu férových princípov v obchode," reagovala na pekárov aliancia.
Viac k témam: potraviny, SAMO Slovenská aliancia moderného obchodu, slovenské potraviny, Slovenský zväz pekárov, SZPCC Slovenský zväz pekárov cukrárov a cestovinárov
Zdroj: Webnoviny.sk – Ceny chleba a pečiva sa musia zvýšiť, avizujú pekári a vysvetľujú prečo © SITA Všetky práva vyhradené.toc

DENNÍK POLITIKA

informuje nestranne, slobodne a nezávisle

SLOVENSKO | SVET | POLITIKA | EKONOMIKA | KULTÚRA | ZAUJÍMAVOSTI | HISTÓRIA | VEDA A TECHNIKA | ŠPORT | Stránky a Prílohy

Home / EKONOMIKA / Ceny chleba a pečiva sa musia zvýšiť, avizujú pekári a vysvetľujú prečo

# CENY CHLEBA A PEČIVA SA MUSIA ZVÝŠIŤ, AVIZUJÚ PEKÁRI A VYSVETĽUJÚ PREČO

BRATISLAVA 18. apríla (WebNoviny.sk) – Slovenský zväz pekárov, cukrárov a cestovinárov (SZPCC) avizuje nutnosť zvýšenia cien chleba a pečiva. V máji tohto roku vstúpi do platnosti druhá vlna sociálneho balíčka, ktorá výrazne zvýši pekárom náklady. Dôvodom na zvyšovanie cien je zároveň aj to, že pekári sa aj naďalej pri vyjednávaní o odbytových cenách s obchodnými reťazcami nestretávajú s porozumením.

## Druhá vlna sociálneho balíčka

*„V máji tohto roka vchádza do platnosti spomínaná druhá vlna sociálneho balíčka, ktorá bude predstavovať ďalší rast mzdových nákladov, kedy mzdy prekročia hranicu 40 % celkových nákladov pekárov na výrobu. Tieto skutočnosti sa musia odraziť na odbytových cenách a keďže predpokladáme, že predajcovia si budú chcieť zachovať svoje marže, ceny chleba a pečiva budú musieť ísť nahor. Podľa informácií SZPCC totiž zahraničné obchodné reťazce odmietajú reflektovať na objektívne zvyšujúce sa náklady slovenských výrobcov,"* konštatovala predsedkyňa zväzu pekárov Tatiana Lopuchová. Slovenská aliancia moderného obchodu (SAMO) v reakcii na pekárov uviedla, že rokovania o cenách s dodávateľmi sú vo výlučnej kompetencii jednotlivých spoločností.

Novela Zákonníka práce podľa pekárov zásadným spôsobom zvyšuje náklady výrobcov, a to už druhýkrát v tomto roku. *„Kým na začiatku roka 2019 boli pekári nútení akceptovať zvýšenie minimálnej mzdy, od mája 2019 dochádza k ďalšiemu zásadnému zvýšeniu príplatkov za prácu v noci, prácu počas sobôt a nedieľ a prácu vo sviatok. Tieto náklady nie sú pekári schopní absorbovať v súčasných cenách. Preto je logická ich snaha o zvýšenie odbytových cien,"* pokračovala Tatiana Lopuchová.

## Reťazce odmietali upraviť ceny

Podľa štatistík až 80 % pracovného času pekárov je zaťažených príplatkami za víkendovú prácu, prácu vo sviatok a prácu počas noci a slovenskí pekári tak najviac doplácajú na ich zvyšovanie.

*„Mzdy aktuálne tvoria v priemere až 38 % z celkových nákladov na výrobu. Kým v roku 2017 bola priemerná mesačná mzda 677 eur, v roku 2018 bola 731 eur, čo predstavuje zvýšenie o takmer 10 %."* uzavrela Lopuchová.

Zahraničné reťazce podľa SZPCC na začiatku roka odmietali upraviť ceny z dôvodu ich zaťaženia osobitným odvodom a dohodli sa až po dlhých rokovaniach, podmienených okrem iného aj zrušením osobitného odvodu. V súčasnosti podľa pekárov zahraničné reťazce argumenty nemajú a aj napriek tomu čelia pekári z ich strany enormnému cenovému tlaku.

## Férové princípy v obchode

MENINY

Dnes je 19.4. - meniny má Jela, zajtra Marcel
Srdečne blahoželáme!

THE NEW YORK TIMES

[Späť](#)

# Ceny chleba a pečiva sa musia zvýšiť, avizujú pekári a vysvetľujú prečo

**Dátum:** 18.04.2019
**Zdroj:** spravy.pozri.sk
**Strana:**
**Originál:** URL

---

Slovenskí pekári čelia podľa svojich slov neprimeranému cenovému tlaku obchodných reťazcov aj po zrušení osobitného odvodu.

BRATISLAVA 18. apríla (WebNoviny.sk) - Slovenský zväz pekárov, cukrárov a cestovinárov (SZPCC) avizuje nutnosť zvýšenia cien chleba a pečiva. V máji totiž vstúpi do platnosti druhá vlna sociálneho balíčka, ktorá výrazne zvýši pekárom náklady.
Dôvodom na zvyšovanie cien je zároveň aj to, že pekári sa aj naďalej pri vyjednávaní o odbytových cenách s obchodnými reťazcami nestretávajú s pochopením.
"V máji tohto roka vchádza do platnosti spomínaná druhá vlna sociálneho balíčka, ktorá bude predstavovať ďalší rast mzdových nákladov, kedy mzdy prekročia hranicu 40 % celkových nákladov pekárov na výrobu.
Tieto skutočnosti sa musia odraziť na odbytových cenách a keďže predpokladáme, že predajcovia si budú chcieť zachovať svoje marže, ceny chleba a pečiva budú musieť ísť nahor. Podľa informácií SZPCC totiž zahraničné obchodné reťazce odmietajú reflektovať na objektívne zvyšujúce sa náklady slovenských výrobcov,"
konštatovala predsedkyňa zväzu pekárov Tatiana Lopúchová. Slovenská aliancia moderného obchodu (SAMO) v reakcii na pekárov uviedla, že rokovania o cenách s dodávateľmi sú vo výlučnej kompetencii jednotlivých spoločností.
Novela Zákonníka práce podľa pekárov zásadným spôsobom zvyšuje náklady výrobcov, a to už druhýkrát v tomto roku. „Kým na začiatku roka 2019 boli pekári nútení akceptovať zvýšenie minimálnej mzdy, od mája 2019 dochádza k ďalšiemu zásadnému zvýšeniu príplatkov za prácu v noci, prácu počas sobôt a nedieľ a prácu vo sviatok. Tieto náklady nie sú pekári schopní absorbovať v súčasných cenách. Preto je logická ich snaha o zvýšenie odbytových cien," pokračovala Tatiana Lopuchová.

Reťazce odmietali upraviť ceny
Podľa štatistík až 80 % pracovného času pekárov je zaťažených príplatkami za víkendovú prácu, prácu vo sviatok a prácu počas noci a slovenskí pekári tak najviac doplácajú na ich zvyšovanie.
„Mzdy aktuálne tvoria v priemere až 38 % z celkových nákladov na výrobu. Kým v roku 2017 bola priemerná mesačná mzda 677 eur, v roku 2018 bola 731 eur, čo predstavuje zvýšenie o takmer 10 %," uzavrela Lopúchová.
Zahraničné reťazce podľa SZPCC na začiatku roka odmietali upraviť ceny z dôvodu ich zaťaženia osobitným odvodom a dohodli sa až po dlhých rokovaniach, podmienených okrem iného aj zrušením osobitného odvodu. V súčasnosti podľa pekárov zahraničné reťazce argumenty nemajú a aj napriek tomu čelia pekári z ich strany enormnému cenovému tlaku.

Férové princípy v obchode
„Niektoré reťazce napriek zrušeniu osobitného odvodu dokonca požadujú od pekárov zníženie dohodnutých cien, resp. požadujú, aby boli dohodnuté ceny nemenné počas celého roka, čo je v priamom rozpore so zákonom. Výrobcovia však inú možnosť, ako je navýšenie odbytových cien nemajú a odmietajú dodávať za ceny, ktoré nedosahujú ekonomicky oprávnené náklady na výrobu," povedala Tatiana Lopúchová.
Rokovania o cenách s dodávateľmi sú podľa Slovenskej aliancie moderného obchodu vo výlučnej kompetencii jednotlivých spoločností. "SAMO korektne a dlhodobo komunikuje smerom k verejnosti, dodávateľským zväzom, či politikom, riziká legislatívnych opatrení a ich možný dopad na dodávateľsko odberateľské vzťahy. Ide o zvyšovanie cien energií, zvyšovanie osobných nákladov z dôvodu zvyšovania minimálnej mzdy a rôznych príplatkov za prácu cez víkend, či v noci, rekreačné poukazy, či nedávno schválený zákon o neprimeraných podmienkach, kedy sme od začiatku hovorili, že zákon môže mať negatívny dopad aj na dodávateľov.
Členovia SAMO sú aj signatármi Iniciatívy pre férový obchod spolu s Potravinovou komorou Slovenska, kde sa zaviazali dodržiavať konkrétne férové princípy v obchode. Signatári za viac ako rok pôsobenia nemali námietky voči obchodníkom, či dodávateľom a členstvo v IFO je otvorené pre všetkých, ktorí sú ochotní zaviazať sa k dodržiavaniu férových princípov v obchode," reagovala na pekárov aliancia.toc

---

Pre zlepšovanie zážitku na stránkach používame cookies. OK

POZRI! POZRI! PREDPOVEĎ POČASIA

Vyhľadaj mesto Slovensko/Európa/Letoviská

SPRÁVY · POČASIE · AUTOBAZÁR · MAGAZÍN · INZERÁTY · RECEPTY · CHUDNUTIE · ZDRAVIE · HOROSKOP

Dnes je: Piatok 19. apríla 2019 meniny má Ivo

Trova il dominio adatto alle tue esigenze.

## Ceny chleba a pečiva sa musia zvýšiť, avizujú pekári a vysvetľujú prečo

> Slovenskí pekári čelia podľa svojich slov neprimeranému cenovému tlaku obchodných reťazcov aj po zrušení osobitného odvodu.

BRATISLAVA 18. apríla (WebNoviny.sk) - Slovenský zväz pekárov, cukrárov a cestovinárov (SZPCC) avizuje nutnosť zvýšenia cien chleba a pečiva. V máji totiž vstúpi do platnosti druhá vlna sociálneho balíčka, ktorá výrazne zvýši pekárom náklady.
Dôvodom na zvyšovanie cien je zároveň aj to, že pekári sa aj naďalej pri vyjednávaní o odbytových cenách s obchodnými reťazcami nestretávajú s pochopením.

Leida oma unistuste tõõkoht! CV.ee
SVENSKSPRÅKIGT IT SERVICEDESK ADMINISTRATÖR I TALLINN Baltina Eesti OÜ
MINATOODETE VÄLJAPANEJA VIIMASI DELICE TOIDUPOOD! Abc Supermarkets AS

Druhá vlna sociálneho balíčka

*"V máji tohto roka vchádza do platnosti spomínaná druhá vlna sociálneho balíčka, ktorá bude predstavovať ďalší rast mzdových nákladov, kedy mzdy prekročia hranicu 40 % celkových nákladov pekárov na výrobu.*
*Tieto skutočnosti sa musia odraziť na odbytových cenách a keďže predpokladáme, že predajcovia si budú chcieť zachovať svoje marže, ceny chleba a pečiva budú musieť ísť nahor. Podľa informácií SZPCC totiž zahraničné obchodné reťazce odmietajú reflektovať na objektívne zvyšujúce sa náklady slovenských výrobcov,"* konštatovala predsedkyňa zväzu pekárov Tatiana Lopúchová. Slovenská aliancia moderného obchodu (SAMO) v reakcii na pekárov uviedla, že rokovania o cenách s dodávateľmi sú vo výlučnej kompetencii jednotlivých spoločností.
Novela Zákonníka práce podľa pekárov zásadným spôsobom zvyšuje náklady výrobcov, a to už druhýkrát v tomto roku. *„Kým na začiatku roka 2019 boli pekári nútení akceptovať zvýšenie minimálnej mzdy, od mája 2019 dochádza k ďalšiemu zásadnému zvýšeniu príplatkov za prácu v noci, prácu počas sobôt a nedieľ a prácu vo sviatok. Tieto náklady nie sú pekári schopní absorbovať v súčasných cenách. Preto je logická ich snaha o zvýšenie odbytových cien,"* pokračovala Tatiana Lopúchová.

## Reťazce odmietali upraviť ceny

Podľa štatistík až 80 % pracovného času pekárov je zaťažených príplatkami za víkendovú prácu, prácu vo sviatok a prácu počas noci a slovenskí pekári tak najviac doplácajú na ich zvyšovanie.
*„Mzdy aktuálne tvoria v priemere až 38 % z celkových nákladov na výrobu. Kým v roku 2017 bola priemerná mesačná mzda 677 eur, v roku 2018 bola 731 eur, čo predstavuje zvýšenie o takmer 10 %,"* uviedla Lopúchová.

NAPÍŠ KĽÚČOVÉ SLOVO

NAJNOVŠIE SPRÁVY

- Video: Frankfurt prešiel v Európskej lige cez Benficu, Slavia potrápila Chelsea 19.04.19
- Slováci zrejme odohrajú MS v hokeji 2019 v dresoch s trojvrškom namiesto hokejok 18.04.19
- Aktivisti žiadajú zakázať divožijúce zvieratá v cirkusoch aj prostredníctvom vyhlášok 18.04.19
- Kristína Kučová postúpila na turnaji v Dothane do štvrťfinále dvojhry 18.04.19
- Požiar v katedrále Notre-Dame pravdepodobne zapríčinil elektrický skrat 18.04.19
- Foto: Banská Bystrica zažila bujaré oslavy majstrovského titulu 18.04.19

WOJOS
WYSYŁAMY DO KRAJÓW UE
ZAMÓW TERAZ
DARMOWA DOSTAWA POWYŻEJ 50 €

NAJČÍTANEJŠIE NAJNOVŠIE SPRÁVY

- Foto: V Bratislave sa zrazil autobus s troleibusom, Šancovu ulicu museli uzavrieť (aktualizované) 18.04.19
- Školákom sa začali veľkonočné prázdniny, do škôl sa vrátia 24. apríla 18.04.19
- Cena zlata sa nezmenila, striebro si prilepšilo a ropu ovplyvnila správa Fed-u 18.04.19
- Netanjahu má 42 dní na zostavenie koalície, môže sa stať najdlhšie slúžiacim izraelským premiérom 18.04.19
- Predajcovia jazdeniek rozširujú ponuku aj personálne obsadenie, viani ľudia využili dni voľna na masívne nákupy 18.04.19

SPRÁVY PODĽA TÉM

Auto Moto · Cyklistika · Ekonomika · Film · Futbal · Hokej · Kino · Krimi · Kultúra

Späť

# Zväz pekárov avizuje zvýšenie cien chleba a pečiva

**Dátum:** 18.04.2019
**Zdroj:** Rádio Regina
**Strana:** 7
**Originál:**

---

**redaktorka**
Zväz pekárov avizuje zvýšenie cien chleba a pečiva v máji totiž vstúpi do platnosti druhá vlna sociálneho balíčka, ktorá im výrazne zvýši náklady. Druhým argumentom je, že čelia neprimeraného cenovému tlaku obchodných reťazcov aj po zrušení osobitného odvodu. Slovenská aliancia moderného obchodu v reakcii uviedla, že rokovania o cenách s dodávateľmi sú vo výlučnej kompetencii jednotlivých spoločností.toc

---

# Stručne z domova

**Dátum:** 18.04.2019
**Zdroj:** Rádio Slovensko
**Strana:** 6
**Originál:**

---

**redaktorka**
Strana Smer-SD v prieskume Focusu prvýkrát za 16 rokov padla pod hranicu 20%, má ich 19-. Druhá je koalícia Progresívne Slovensko Spolu s 13,5%. Nasleduje ĽSNS s 10,5%. SaS s 10-timi, Sme rodina s 9,5, OĽANO má 9, SNS 7,5 a KDH necelých7. Most-Híd je pod hranicou zvoliteľnosti. Prieskum robili od 8.-14. apríla na vzorke 1026 respondentov.

**redaktorka**
Zväz pekárov avizuje zvýšenie cien chleba a pečiva. V máji totiž vstúpi do platnosti druhá vlna sociálneho balíčka, ktorá im výrazne zvýši náklady. Druhým argumentom je, že čelia neprimeranému cenovému tlaku obchodných reťazcov, aj po zrušení osobitného odvodu. Slovenská aliancia moderného obchodu v reakcii uviedla, že rokovanie o cenách s dodávateľmi sú vo výlučnej kompetencii jednotlivých spoločností.

**redaktorka**
Občianske združenie Triblavina podalo v súvislosti s podozrením na využívanie kontaminovanej zeminy pri výstavbe úsekov D4 a R7 trestné oznámenie pre všeobecné ohrozenie, poškodenie životného prostredie a neoprávnenie nakladanie s odpadmi.

**redaktorka**
V zvode Jaguar Land Rover v Nitre evakuovali zamestnancov. Anonym totiž telefonicky nahlásil, že je tam bomba. Na mieste sú policajní pyrotechnici.

**redaktorka**
Na Šancovej ulici v Bratislave sa ráno zrazil autobus s trolejbusom, zranilo sa 12 cestujúcich, škody vyčíslili na 50 tisíc eur.toc

---

# Zväz obchodu: Situáciu slovenských pekárov poznáme a rozumieme jej

**Dátum:** 18.04.2019

**Zdroj:** 24hod.sk
**Strana:**
**Originál:** URL

---

Bratislava 18. apríla (TASR) - Zväz obchodu (ZO) SR situáciu slovenských pekárov pozná a rozumie jej.

Uviedol to pre TASR Martin Katriak, prezident ZO SR v reakcii na stredajšie (17.4.) vyjadrenia Slovenského zväzu pekárov, cukrárov a cestovinárov (SZPCC) o tom, že pekári čelia neprimeranému cenovému tlaku aj po zrušení osobitného odvodu.
"Situáciu pekárov poznáme a rozumieme jej. Vo štvrtok 11. apríla sa uskutočnilo rokovanie medzi Radou pekárov SR a Zväzom obchodu SR. Bolo dohodnuté, že vo veľmi krátkom čase budú osobitné rokovania medzi jednotlivými slovenskými obchodníkmi na strane jednej a Radou pekárov SR na strane druhej a výsledky týchto rokovaní budú podkladom pre rokovania s výrobcami (pekármi)," spresnil Katriak.
SZPCC informoval, že aj napriek skutočnosti, že Národná rada SR prijala zákon o zrušení osobitného odvodu, ktorý mal pôvodne zaťažiť predovšetkým veľké obchodné reťazce, slovenskí pekári sa pri vyjednávaní o odbytových cenách nestretávajú s pochopením. Kým postupne dochádza k dohodám u slovenských maloobchodných sietí, zahraničné obchodné reťazce podľa informácií SZPCC odmietajú reflektovať na objektívne zvyšujúce sa náklady slovenských výrobcov.
Podľa predsedníčky zväzu pekárov Tatiany Lopúchovej zahraničné reťazce na začiatku roka odmietali upraviť ceny z dôvodu ich zaťaženia osobitným odvodom a k dohodám prišlo až po dlhých rokovaniach, podmienených aj zrušením osobitného odvodu. V súčasnosti podľa pekárov zahraničné reťazce argumenty nemajú a aj napriek tomu čelia pekári z ich strany enormnému cenovému tlaku.
"Niektoré reťazce napriek zrušeniu osobitného odvodu dokonca požadujú od pekárov zníženie dohodnutých cien, respektíve požadujú, aby boli dohodnuté ceny nemenné počas celého roka, čo je v priamom rozpore so zákonom. Výrobcovia však inú možnosť, ako je navýšenie odbytových cien, nemajú a odmietajú dodávať za ceny, ktoré nedosahujú ekonomicky oprávnené náklady na výrobu," uviedla Lopúchová.

Ilustračná snímka. Foto: TASR/AP.toc

---

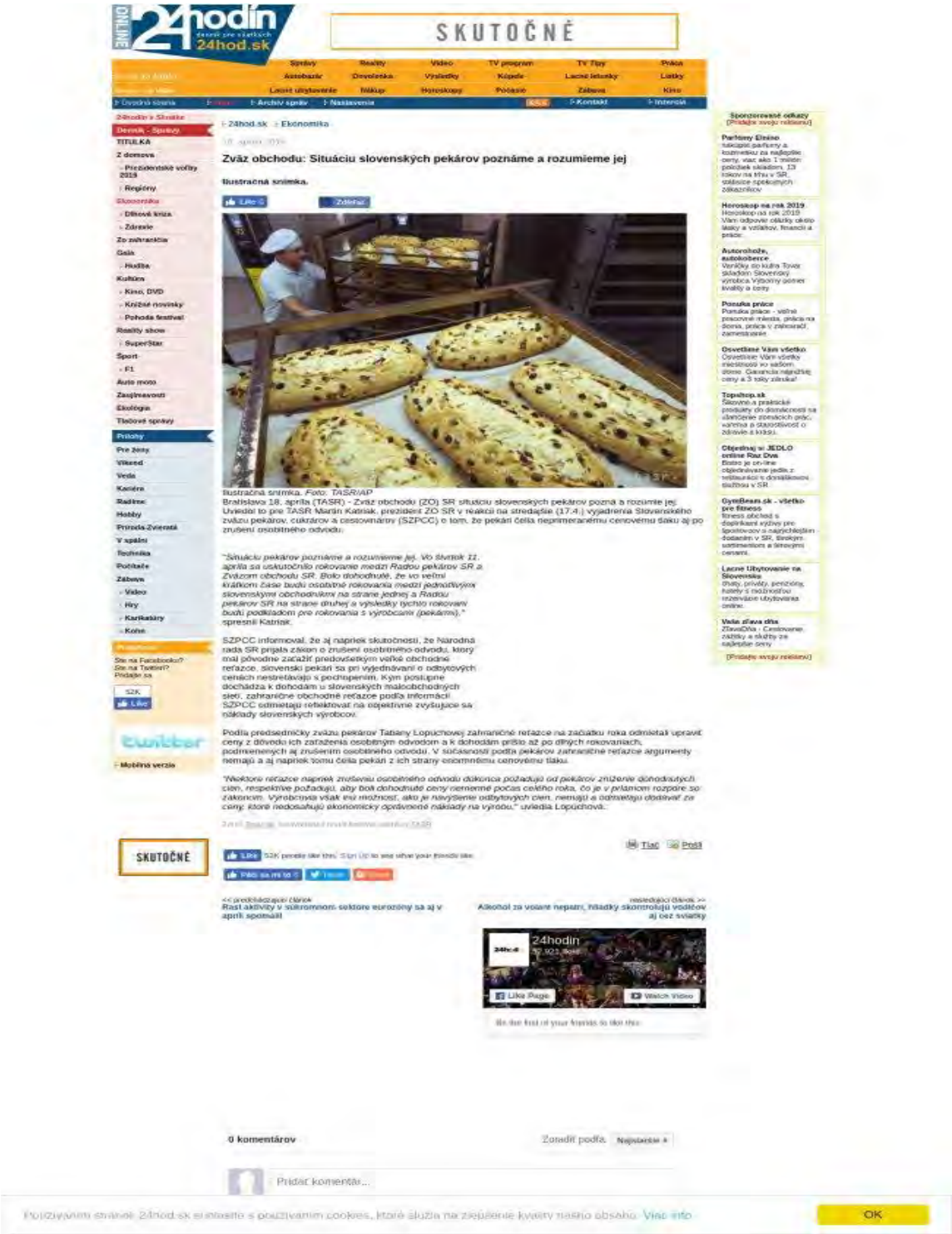

SKUTOČNÉ

24hod.sk : Ekonomika

## Zväz obchodu: Situáciu slovenských pekárov poznáme a rozumieme jej

Ilustračná snímka.

Ilustračná snímka. *Foto: TASR/AP*

Bratislava 18. apríla (TASR) - Zväz obchodu (ZO) SR situáciu slovenských pekárov pozná a rozumie jej. Uviedol to pre TASR Martin Katriak, prezident ZO SR v reakcii na stredajšie (17.4.) vyjadrenia Slovenského zväzu pekárov, cukrárov a cestovinárov (SZPCC) o tom, že pekári čelia neprimeranému cenovému tlaku aj po zrušení osobitného odvodu.

*"Situáciu pekárov poznáme a rozumieme jej. Vo štvrtok 11. apríla sa uskutočnilo rokovanie medzi Radou pekárov SR a Zväzom obchodu SR. Bolo dohodnuté, že vo veľmi krátkom čase budú osobitné rokovania medzi jednotlivými slovenskými obchodníkmi na strane jednej a Radou pekárov SR na strane druhej a výsledky týchto rokovaní budú podkladom pre rokovania s výrobcami (pekármi)."* spresnil Katriak.

SZPCC informoval, že aj napriek skutočnosti, že Národná rada SR prijala zákon o zrušení osobitného odvodu, ktorý mal pôvodne začiatok predovšetkým veľké obchodné reťazce, slovenskí pekári sa pri vyjednávaní o odbytových cenách nestretávajú s pochopením. Kým postúpne dochádza k dohodám u slovenských maloobchodných sietí, zahraničné obchodné reťazce podľa informácií SZPCC odmietajú reflektovať na objektívne zvyšujúce sa náklady slovenských výrobcov.

Podľa predsedníčky zväzu pekárov Tatiany Lopuchovej zahraničné reťazce na začiatku roka odmietali upraviť ceny z dôvodu ich zaťaženia osobitným odvodom a k dohodám prišlo až po dlhých rokovaniach, podmienených aj zrušením osobitného odvodu. V súčasnosti podľa pekárov zahraničné reťazce argumenty nemajú a aj napriek tomu čelia pekári z ich strany enormnému cenovému tlaku.

*"Niektoré reťazce napriek zrušeniu osobitného odvodu dôkonca požadujú od pekárov zníženie dohodnutých cien, respektíve požadujú, aby boli dohodnuté ceny nemenné počas celého roka, čo je v priamom rozpore so zákonom. Výnimočná však ešte možnosť, ako je navýšenie odbytových cien, nemajú a odmietajú dodávať za ceny, ktoré nedosahujú ekonomicky opodvodné náklady na výrobu."* uviedla Lopuchová.

0 komentárov

Pridať komentár...

Používaním stránok 24hod.sk súhlasíte s používaním cookies, ktoré slúžia na zlepšenie kvality nášho obsahu. Viac info

OK

[Späť](#)

# Zväz pekárov avizuje zvýšenie cien chleba a pečiva

**Dátum:** 18.04.2019
**Zdroj:** Rádio Regina
**Strana:** 6
**Originál:**

---

**Ondrej HOLIČ, redaktor**
Zväz pekárov avizuje zvýšenie cien chleba a pečiva. V máji totiž vstúpi do platnosti druhá vlna sociálneho balíčka, ktorá im výrazne zvýši náklady. Ďalším argumentom je, že sú vystavení neprimeranému cenovému tlaku obchodných reťazcov aj po zrušení osobitného odvodu.toc

---

# Zväz obchodu: Situáciu slovenských pekárov poznáme a rozumieme jej

**Dátum:** 18.04.2019
**Zdroj:** snn.sk
**Strana:**
**Originál:** URL

---

Bratislava 18. apríla (TASR) - Zväz obchodu (ZO) SR situáciu slovenských pekárov pozná a rozumie jej. Uviedol to pre TASR Martin Katriak, prezident ZO SR v reakcii na stredajšie (17.4.) vyjadrenia Slovenského zväzu pekárov, cukrárov a cestovinárov (SZPCC) o tom, že pekári čelia neprimeranému cenovému tlaku aj po zrušení osobitného odvodu.

"Situáciu pekárov poznáme a rozumieme jej. Vo štvrtok 11. apríla sa uskutočnilo rokovanie medzi Radou pekárov SR a Zväzom obchodu SR. Bolo dohodnuté, že vo veľmi krátkom čase budú osobitné rokovania medzi jednotlivými slovenskými obchodníkmi na strane jednej a Radou pekárov SR na strane druhej a výsledky týchto rokovaní budú podkladom pre rokovania s výrobcami (pekármi)," spresnil Katriak.
SZPCC informoval, že aj napriek skutočnosti, že Národná rada SR prijala zákon o zrušení osobitného odvodu, ktorý mal pôvodne zaťažiť predovšetkým veľké obchodné reťazce, slovenskí pekári sa pri vyjednávaní o odbytových cenách nestretávajú s pochopením. Kým postupne dochádza k dohodám u slovenských maloobchodných sietí, zahraničné obchodné reťazce podľa informácií SZPCC odmietajú reflektovať na objektívne zvyšujúce sa náklady slovenských výrobcov.
Podľa predsedníčky zväzu pekárov Tatiany Lopúchovej zahraničné reťazce na začiatku roka odmietali upraviť ceny z dôvodu ich zaťaženia osobitným odvodom a k dohodám prišlo až po dlhých rokovaniach, podmienených aj zrušením osobitného odvodu. V súčasnosti podľa pekárov zahraničné reťazce argumenty nemajú a aj napriek tomu čelia pekári z ich strany enormnému cenovému tlaku.
"Niektoré reťazce napriek zrušeniu osobitného odvodu dokonca požadujú od pekárov zníženie dohodnutých cien, respektíve požadujú, aby boli dohodnuté ceny nemenné počas celého roka, čo je v priamom rozpore so zákonom. Výrobcovia však inú možnosť, ako je navýšenie odbytových cien, nemajú a odmietajú dodávať za ceny, ktoré nedosahujú ekonomicky oprávnené náklady na výrobu," uviedla Lopúchová.
Zdroj: Teraz.sk, spravodajský portál tlačovej agentúrytoc

---

SLOVENSKÉ NÁRODNÉ NOVINY

RUBRIKY REDAKCIA MATICA SLOVENSKÁ

Domov > blog > Zväz obchodu: Situáciu slovenských pekárov poznáme a rozumieme jej

18. apríla 2019

## Zväz obchodu: Situáciu slovenských pekárov poznáme a rozumieme jej

Bratislava 18. apríla (TASR) - Zväz obchodu (ZO) SR situáciu slovenských pekárov pozná a rozumie jej. Uviedol to pre TASR Martin Kaniak, prezident ZO SR v reakcii na stredajšie (17.4.) vyjadrenia Slovenského zväzu pekárov, cukrárov a cestovinárov (SZPCC) o tom, že pekári čelia neprimeranému cenovému tlaku aj po zrušení osobitného odvodu.

*"Situáciu pekárov poznáme a rozumieme jej. Vo štvrtok 11. apríla sa uskutočnilo rokovanie medzi Radou pekárov SR a Zväzom obchodu SR. Bolo dohodnuté, že vo veľmi krátkom čase budú osobitné rokovania medzi jednotlivými slovenskými obchodníkmi na strane jednej a Radou pekárov SR na strane druhej a výsledky týchto rokovaní budú podkladom pre rokovania s výrobcami (pekármi)."* spresnil Kaniak.

SZPCC informoval, že aj napriek skutočnosti, že Národná rada SR prijala zákon o zrušení osobitného odvodu, ktorý mal pôvodne zaťažiť predovšetkým veľké obchodné reťazce, slovenskí pekári sa pri vyjednávaní o odbytových cenách nestretávajú s pochopením. Kým postupne dochádza k dohodám u slovenských maloobchodných sieší, zahraničné obchodné reťazce podľa informácií SZPCC odmietajú reflektovať na objektívne zvyšujúce sa náklady slovenských výrobcov.

Podľa predsedníčky zväzu pekárov Taliany Lopúchovej zahraničné reťazce na začiatku roka odmietali upraviť ceny z dôvodu ich zaťaženia osobitným odvodom a k dohodám prišlo až po dlhých rokovaniach, podmienených aj zrušením osobitného odvodu. V súčasnosti podľa pekárov zahraničné reťazce argumenty nemajú a aj napriek tomu čelia pekári z ich strany enormnému cenovému tlaku.

*"Niektoré reťazce napriek zrušeniu osobitného odvodu dokonca požadujú od pekárov zníženie dohodnutých cien, respektíve požadujú, aby boli dohodnuté ceny nemenné počas celého roka, čo je v priamom rozpore so zákonom. Výrobcovia však inú možnosť, ako je navýšenie odbytových cien, nemajú a odmietajú dodávať za ceny, ktoré nedosahujú ekonomicky oprávnené náklady na výrobu."* uviedla Lopúchová.

Zdroj: Teraz.sk, spravodajský portál tlačovej agentúry TASR

Odporúčame

- Pestovatelia žiadajú ministra práce o pomoc pri nedostatku brigádnikov
- NHL: Winnipeg povolal Daňa z farmy do prvého tímu
- Spišský i Ľubovniansky hrad cez sviatky otvoria
- Raši: O príspevok na internet z výzvy WiFi pre Teba požiadalo 337 obcí
- Rast aktivity v súkromnom sektore eurozóny sa aj v apríli spomalil
- Bratislava druhý raz využila inštitút zníženia pokuty o polovicu
- Alkohol za volant nepatrí, hliadky skontrolujú vodičov aj cez sviatky

0 komentárov

Pridať komentár...

SPRÁVY: Slovensko, Ekonomika, Stavaci za hranicami, Zahraničie, Zo života Matice, Všimli sme si

PUBLICISTIKA: Slovo o Slovensku, Analýzy, Názory i Komentáre, Reportáž, Esej, Osobnosti Slovenska

HORÚCE TÉMY: Slovenský štát, Rómsky problém, Budovanie štátu

ROZHOVORY: 3 otázky pre..., Priestor pre..., Rozhovor týždňa

KULTÚRA: Kultúra Slovenska, Kniha týždňa, Humoreska, Medailón

PRÍLOHY: Orol tatranský, Slovenské pohľady, Očami Matice

Z DOMOVA I ZO SVETA

- Plavucha skončí na poste špionážneho manažéra HKM Zvolen
- Minister kultúry ČR odvolal nadšteľa národnej galérie
- Prieskum: Slováci vnímajú Veľkú noc primárne ako náboženský sviatok
- LIGA MAJSTROV: Messi je s 10 gólmi najlepší kanonier po štvrtfinále
- AmCham v SR si zvolila nového prezidenta a členov správnej rady
- Alkohol za volant nepatrí, hliadky skontrolujú vodičov aj cez sviatky
- Rast aktivity v súkromnom sektore eurozóny sa aj v apríli spomalil
- Spišský i Ľubovniansky hrad cez sviatky otvoria
- Pestovatelia žiadajú ministra práce o pomoc pri nedostatku brigádnikov
- Silná búrka si vyžiadala 60 obetí

INZERCIA

vydavatel.sk

NAJNOVŠIE NAJČITANEJŠIE

- Pestovatelia žiadajú ministra práce o pomoc pri nedostatku brigádnikov
- NHL: Winnipeg povolal Daňa z farmy do prvého tímu
- Spišský i Ľubovniansky hrad cez sviatky otvoria
- Raši: O príspevok na internet z výzvy WiFi pre Teba požiadalo 337 obcí
- Rast aktivity v súkromnom sektore eurozóny sa aj v apríli spomalil
- Bratislava druhý raz využila inštitút zníženia pokuty o polovicu
- Alkohol za volant nepatrí, hliadky skontrolujú vodičov aj cez sviatky
- Veľká noc môže mať ďaleko od sviatkov pokoja
- AmCham v SR si zvolila nového prezidenta a

[Späť]

# ZO SR: Situáciu slovenských pekárov poznáme a rozumieme jej

**Dátum:** 18.04.2019
**Zdroj:** Tasr
**Strana:**
**Originál:**

---

Bratislava 18. apríla (TASR) - Zväz obchodu (ZO) SR situáciu slovenských pekárov pozná a rozumie jej. Uviedol to pre TASR Martin Katriak, prezident ZO SR v reakcii na stredajšie (17.4.) vyjadrenia Slovenského zväzu pekárov, cukrárov a cestovinárov (SZPCC) o tom, že pekári čelia neprimeranému cenovému tlaku aj po zrušení osobitného odvodu.
"Situáciu pekárov poznáme a rozumieme jej. Vo štvrtok 11. apríla sa uskutočnilo rokovanie medzi Radou pekárov SR a Zväzom obchodu SR. Bolo dohodnuté, že vo velmi krátkom čase budú osobitné rokovania medzi jednotlivými slovenskými obchodníkmi na strane jednej a Radou pekárov SR na strane druhej a výsledky týchto rokovaní budú podkladom pre rokovania s výrobcami (pekármi)," spresnil Katriak. SZPCC informoval, že aj napriek skutočnosti, že Národná rada SR prijala zákon o zrušení osobitného odvodu, ktorý mal pôvodne zaťažiť predovšetkým velké obchodné reťazce, slovenskí pekári sa pri vyjednávaní o odbytových cenách nestretávajú s pochopením. Kým postupne dochádza k dohodám u slovenských maloobchodných sietí, zahraničné obchodné reťazce podla informácií SZPCC odmietajú reflektovať na objektívne zvyšujúce sa náklady slovenských výrobcov. Podla predsedníčky zväzu pekárov Tatiany Lopúchovej zahraničné reťazce na začiatku roka odmietali upraviť ceny z dôvodu ich zaťaženia osobitným odvodom a k dohodám prišlo až po dlhých
rokovaniach, podmienených aj zrušením osobitného odvodu. V súčasnosti podla pekárov zahraničné reťazce argumenty nemajú a aj napriek tomu čelia pekári z ich strany enormnému cenovému tlaku.
"Niektoré reťazce napriek zrušeniu osobitného odvodu dokonca požadujú od pekárov zníženie dohodnutých cien, respektíve požadujú, aby boli dohodnuté ceny nemenné počas celého roka, čo je v priamom rozpore so zákonom. Výrobcovia však inú možnosť, ako je navýšenie odbytových cien, nemajú a odmietajú dodávať za ceny, ktoré nedosahujú ekonomicky oprávnené náklady na výrobu," uviedla Lopúchová.

jal imatoc

---

# Slovenskí pekári čelia neprimeranému cenovému tlaku aj po zrušení osobitného odvodu

**Dátum:** 17.04.2019
**Zdroj:** potravinari.sk
**Strana:**
**Originál:** URL

---

Dovoľujeme si Vám dať do pozornosti tlačovú správu Slovenského zväzu pekárov, cukrárov a cestovinárov

Slovenskí pekári čelia neprimeranému cenovému tlaku aj po zrušení osobitného odvodu
Bratislava, 17. apríla 2019 – Napriek skutočnosti, že Národná rada SR prijala zákon o zrušení osobitného odvodu, ktorý mal pôvodne zaťažiť predovšetkým veľké obchodné reťazce, slovenskí pekári sa pri vyjednávaní o odbytových cenách nestretávajú s pochopením. Kým postupne dochádza k dohodám u slovenských maloobchodných sietí, zahraničné obchodné reťazce podľa informácií Slovenského zväzu pekárov, cukrárov a cestovinárov odmietajú reflektovať na objektívne zvyšujúce sa náklady slovenských výrobcov.
Podľa predsedkyne zväzu pekárov Tatiany Lopúchovej zahraničné reťazce na začiatku roka odmietali upraviť ceny z dôvodu ich zaťaženia osobitným odvodom a k dohodám došlo až po dlhých rokovaniach, podmienených okrem iného aj zrušením osobitného odvodu. V súčasnosti podľa pekárov zahraničné reťazce argumenty nemajú a aj napriek tomu čelia pekári z ich strany enormnému cenovému tlaku. „ Niektoré reťazce napriek zrušeniu osobitného odvodu dokonca požadujú od pekárov zníženie dohodnutých cien, resp. požadujú, aby boli dohodnuté ceny nemenné počas celého roka, čo je v priamom rozpore so zákonom. Výrobcovia však inú možnosť, ako je navýšenie odbytových cien, nemajú a odmietajú dodávať za ceny, ktoré nedosahujú ekonomicky oprávnené náklady na výrobu,“ uviedla Tatiana Lopúchová.
Novela Zákonníka práce podľa Slovenského zväzu pekárov zásadným spôsobom zvyšuje náklady výrobcov, ku ktorému dochádza už druhý krát v tomto roku. „ Kým na začiatku roka 2019 boli pekári nútení akceptovať zvýšenie minimálnej mzdy, od mája 2019

dochádza k ďalšiemu zásadnému zvýšeniu príplatkov za prácu v noci, prácu počas sobôt a nediel a prácu vo sviatok. Tieto náklady nie sú pekári schopní absorbovať v súčasných cenách. Preto je logická ich snaha o zvýšenie odbytových cien, " uviedla Tatiana Lopuchová, predsedkyňa Slovenského zväzu pekárov, cukrárov a cestovinárov.
V minulom roku sa sektor produkcie pekárskych výrobkov dostal do obrovskej krízy. Hospodársky výsledok celého sektora spadol z viac ako 7 miliónov EUR na 2,9 milióna EUR. „Takýto pokles je dlhodobo neudržateľný a musíme ho zastaviť. Ak sa odbytové ceny pekárenských výrobkov nenavýšia, odhadujeme, že celý sektor sa v roku 2019 prepadne do červených čísiel. Rast cien surovín a mzdových nákladov je rýchlejší a výraznejší ako v minulých obdobiach a pekári na to musia reagovať," uviedla Tatiana Lopúchová, pričom spresnila, že najvýraznejšie, až o 20-30 %, doposiaľ vzrástla cena múky, ktorá je pre pekárov jednou z najdôležitejších surovín. Rástla aj cena maku o 102 %, zemiakovej múky o 34 %, soli o 64 %, škvariek o 101 %, energií o 20 %, ale cena aj pohonných látok. Najväčšiu položku však tvorili rýchlo rastúce platy.
Podľa štatistík až 80% pracovného času pekárov je zaťažených príplatkami za víkendovú prácu, prácu vo sviatok a prácu počas noci a slovenskí pekári tak najviac doplácajú na ich zvyšovanie. „Mzdy aktuálne tvoria v priemere až 38 % z celkových nákladov na výrobu. Kým v roku 2017 bola priemerná mesačná mzda 677 EUR, v roku 2018 bola 731 EUR, čo predstavuje zvýšenie o takmer 10 %. V máji tohto roka vchádza do platnosti spomínaná druhá vlna sociálneho balíčka, ktorá bude predstavovať ďalší rast mzdových nákladov, kedy mzdy prekročia hranicu 40 % celkových nákladov na výrobu. Zároveň sa diskutuje aj o skrátení povinných nadčasov, ktoré má zamestnávateľ právo počas roka nariadiť zamestnancom. Spomínané skrátenie povinných nadčasov zo 150 na 100 hodín ročne a za vyššie príplatky opäť pekárom rapídne zvýšia náklady, nakoľko firmy budú musieť prijímať nových zamestnancov, ktorých však podľa Tatiany Lopúchovej nebudú mať z čoho zaplatiť.
„Tieto skutočnosti sa musia odraziť na odbytových cenách a nakoľko predpokladáme, že predajcovia si budú chcieť zachovať svoje marže, ceny chleba a pečiva budú musieť ísť nahor," dodala Tatiana Lopúchová zo Slovenského zväzu pekárov, cukrárov a cestovinárov.
Tento negatívny dopad, ktorý paradoxne zaťažuje najslabší článok slovenského priemyslu, sa pekári snažia vyriešiť aj návrhom na legislatívne zmeny. „ Slovenský zväz pekárov pripravil návrh zmeny Zákonníka práce a ostatných súvisiacich predpisov, ktorej obsahom je zmiernenie negatívnych dopadov, tzv. sociálneho balíčka, vo forme oslobodenia príplatkov od daní a odvodov v limitovanej výške. Tento návrh už bol predložený Ministerstvo pôdohospodárstva a rozvoja vidieka SR a veríme, že sa ním vláda SR bude čo najskôr zaoberať ", uzavrela Tatiana Lopúchová.
17.4.2019toc

---

Správy

# Slovenskí pekári čelia neprimeranému cenovému tlaku aj po zrušení osobitného odvodu

Zdieľať 0

Dovoľujeme si Vám dať do pozornosti **tlačovú správu Slovenského zväzu pekárov, cukrárov a cestovinárov**

**Slovenskí pekári čelia neprimeranému cenovému tlaku aj po zrušení osobitného odvodu**

**Bratislava, 17. aprila 2019** – Napriek skutočnosti, že Národná rada SR prijala zákon o zrušení osobitného odvodu, ktorý mal pôvodne zaťažiť predovšetkým veľké obchodné reťazce, slovenskí pekári sa pri vyjednávaní o odbytových cenách nestretávajú s pochopením. Kým postupne dochádza k dohodám u slovenských maloobchodných sieti, zahraničné obchodné reťazce podľa informácií Slovenského zväzu pekárov, cukrárov a cestovinárov odmietajú reflektovať na objektívne zvyšujúce sa náklady slovenských výrobcov.

Podľa predsedkyne zväzu pekárov Tatiany Lopúchovej zahraničné reťazce na začiatku roka odmietali upraviť ceny z dôvodu ich zaťaženia osobitným odvodom a k dohodám došlo až po dlhých rokovaniach, podmienených okrem iného aj zrušením osobitného odvodu. V súčasnosti podľa pekárov zahraničné reťazce argumenty nemajú a aj napriek tomu čelia pekári z ich strany enormnému cenovému tlaku. *„Niektoré reťazce napriek zrušeniu osobitného odvodu dokonca požadujú od pekárov zníženie dohodnutých cien, resp. požadujú, aby boli dohodnuté ceny nemenné počas celého roka, čo je v priamom rozpore so zákonom. Výrobcovia však inú možnosť, ako je navýšenie odbytových cien, nemajú a odmietajú dodávať za ceny, ktoré nedosahujú ekonomicky oprávnené náklady na výrobu,"* uviedla Tatiana Lopúchová.

Novela Zákonníka práce podľa Slovenského zväzu pekárov zásadným spôsobom zvyšuje náklady výrobcov, ku ktorému dochádza už druhý krát v tomto roku. *„Kým na začiatku roka 2019 boli pekári nútení akceptovať zvýšenie minimálnej mzdy, od mája 2019 dochádza k ďalšiemu zásadnému zvýšeniu príplatkov za prácu v noci, prácu počas sobôt a nedieľ a prácu vo sviatok. Tieto náklady nie sú pekári schopní absorbovať v súčasných cenách. Preto je logická ich snaha o zvýšenie odbytových cien,"* uviedla Tatiana Lopúchová, predsedkyňa Slovenského zväzu pekárov, cukrárov a cestovinárov.

V minulom roku sa sektor produkcie pekárskych výrobkov dostal do obrovskej krízy. Hospodársky výsledok celého sektora spadol z viac ako 7 miliónov EUR na 2,9 milióna EUR. *„Takýto pokles je dlhodobo neudržateľný a musíme ho zastaviť. Ak sa odbytové ceny pekárenských výrobkov nenavýšia, odhadujeme, že celý sektor sa v roku 2019 prepadne do červených čísiel. Rast cien surovín a mzdových nákladov je rýchlejší a výraznejší ako v minulých obdobiach a pekári na to musia reagovať,"* uviedla Tatiana Lopúchová, pričom spresnila, že najvýraznejšie, až o 20-30 %, doposiaľ vzrástla cena múky, ktorá je pre pekárov jednou z najdôležitejších surovín. Rástla aj cena maku o 102 %, zemiakovej múky o 34 %, soli o 64 %, škvariek o 101 %, energií o 20 %, ale cena aj pohonných látok. Najväčšiu položku však tvorili rýchlo rastúce platy.

Podľa štatistík až 80% pracovného času pekárov je zaťažených príplatkami za víkendovú prácu, prácu vo sviatok a prácu počas noci a slovenskí pekári tak najviac doplácajú na ich zvyšovanie. „Mzdy aktuálne tvoria v priemere až 38 % z celkových nákladov na výrobu. Kým v roku 2017 bola priemerná mesačná mzda 677 EUR, v roku 2018 bola 731 EUR, čo predstavuje zvýšenie o takmer 10 %. V máji tohto roka vchádza do platnosti spomínaná druhá vlna sociálneho balíčka, ktorá bude predstavovať ďalší rast mzdových nákladov, kedy mzdy prekročia hranicu 40 % celkových nákladov na výrobu. Zároveň sa diskutuje aj o skrátení povinných nadčasov, ktoré má zamestnávateľ právo počas roka nariadiť zamestnancom. Spomínané skrátenie povinných nadčasov zo 150 na 100 hodín ročne a za vyššie príplatky opäť pekárom rapídne zvýšia náklady, nakoľko firmy budú musieť prijímať nových zamestnancov, ktorých však podľa Tatiany Lopúchovej nebudú mať z čoho zaplatiť.

*„Tieto skutočnosti sa musia odraziť na odbytových cenách a nakoľko predpokladáme, že predajcovia si budú chcieť zachovať svoje marže, ceny chleba a pečiva budú musieť ísť nahor,"* dodala Tatiana Lopúchová zo Slovenského zväzu pekárov, cukrárov a cestovinárov.

Tento negatívny dopad, ktorý paradoxne zaťažuje najslabší článok slovenského priemyslu, sa pekári snažia vyriešiť aj návrhom na legislatívne zmeny. *„Slovenský zväz pekárov pripravil návrh zmeny Zákonníka práce a ostatných súvisiacich predpisov, ktorej obsahom je zmiernenie negatívnych dopadov, tzv. sociálneho balíčka, vo forme oslobodenia príplatkov od daní a odvodov v limitovanej výške. Tento návrh už bol predložený Ministerstvo pôdohospodárstva a rozvoja vidieka SR a veríme, že sa ním vláda SR bude čo najskôr zaoberať"*, uzavrela Tatiana Lopúchová.

17.4.2019

Späť

# Pekári čelia veľkému cenovému tlaku aj po zrušení osobitného odvodu

**Dátum:** 17.04.2019
**Zdroj:** dnesky.sk
**Strana:**
**Originál:** URL

---

Podľa predsedníčky zväzu pekárov Tatiany Lopúchovej zahraničné reťazce na začiatku roka odmietali upraviť ceny z dôvodu ich zaťaženia osobitným odvodom a k dohodám došlo až po dlhých rokovaniach.

Bratislava 17. apríla (TASR) – Napriek skutočnosti, že Národná rada SR prijala zákon o zrušení osobitného odvodu, ktorý mal pôvodne zaťažiť predovšetkým veľké obchodné reťazce, slovenskí pekári sa pri vyjednávaní o odbytových cenách nestretávajú s pochopením. Kým postupne dochádza k dohodám u slovenských maloobchodných sietí, zahraničné obchodné reťazce podľa informácií Slovenského zväzu pekárov, cukrárov a cestovinárov (SZPCC) odmietajú reflektovať na objektívne zvyšujúce sa náklady slovenských výrobcov.
Podľa predsedníčky zväzu pekárov Tatiany Lopúchovej zahraničné reťazce na začiatku roka odmietali upraviť ceny z dôvodu ich zaťaženia osobitným odvodom a k dohodám došlo až po dlhých rokovaniach, podmienených okrem iného aj zrušením osobitného odvodu. V súčasnosti podľa pekárov zahraničné reťazce argumenty nemajú a aj napriek tomu čelia pekári z ich strany enormnému cenovému tlaku.
“Niektoré reťazce napriek zrušeniu osobitného odvodu dokonca požadujú od pekárov zníženie dohodnutých cien, resp. požadujú, aby boli dohodnuté ceny nemenné počas celého roka, čo je v priamom rozpore so zákonom. Výrobcovia však inú možnosť, ako je navýšenie odbytových cien, nemajú a odmietajú dodávať za ceny, ktoré nedosahujú ekonomicky oprávnené náklady na výrobu,” uviedla Lopúchová.
Novela Zákonníka práce podľa SZPCC zásadným spôsobom zvyšuje náklady výrobcov, ku ktorému dochádza už druhýkrát v tomto roku. “Kým na začiatku roka 2019 boli pekári nútení akceptovať zvýšenie minimálnej mzdy, od mája 2019 dochádza k ďalšiemu zásadnému zvýšeniu príplatkov za prácu v noci, prácu počas sobôt a nedieľ a prácu vo sviatok. Tieto náklady nie sú pekári schopní absorbovať v súčasných cenách. Preto je logická ich snaha o zvýšenie odbytových cien,” povedala Lopuchová.
V minulom roku sa sektor produkcie pekárskych výrobkov dostal podľa SZPCC do obrovskej krízy. Hospodársky výsledok celého sektora spadol z viac ako 7 miliónov eur na 2,9 milióna eur. “Takýto pokles je dlhodobo neudržateľný a musíme ho zastaviť. Ak sa odbytové ceny pekárenských výrobkov nenavýšia, odhadujeme, že celý sektor sa v roku 2019 prepadne do červených čísiel. Rast cien surovín a mzdových nákladov je rýchlejší a výraznejší ako v minulých obdobiach a pekári na to musia reagovať,” upozornila Lopúchová, pričom spresnila, že najvýraznejšie, o 20 až 30 %, doposiaľ vzrástla cena múky, ktorá je pre pekárov jednou z najdôležitejších surovín. Rástla aj cena maku o 102 %, zemiakovej múky o 34 %, soli o 64 %, škvariek o 101 %, energií o 20 %, ale cena aj pohonných látok. Najväčšiu položku však tvorili rýchlo rastúce platy.
Pekári upozornili, že podľa štatistík až 80 % pracovného času pekárov je zaťažených príplatkami za víkendovú prácu, prácu vo sviatok a prácu počas noci a slovenskí pekári tak najviac doplácajú na ich zvyšovanie. “Mzdy aktuálne tvoria v priemere až 38 % z celkových nákladov na výrobu. Kým v roku 2017 bola priemerná mesačná mzda 677 eur, v roku 2018 bola 731 eur, čo predstavuje zvýšenie takmer o 10 %.”
Pekári upozornili, že v máji tohto roka vchádza do platnosti spomínaná druhá vlna sociálneho balíčka, ktorá bude predstavovať ďalší rast mzdových nákladov, keď mzdy prekročia hranicu 40 % celkových nákladov na výrobu. Zároveň sa diskutuje aj o skrátení povinných nadčasov, ktoré má zamestnávateľ právo počas roka nariadiť zamestnancom. Spomínané skrátenie povinných nadčasov zo 150 na 100 hodín ročne a za vyššie príplatky opäť pekárom rapídne zvýšia náklady, nakoľko firmy budú musieť prijímať nových zamestnancov, ktorých však podľa Tatiany Lopúchovej nebudú mať z čoho zaplatiť.
“Tieto skutočnosti sa musia odraziť na odbytových cenách a nakoľko predpokladáme, že predajcovia si budú chcieť zachovať svoje marže, ceny chleba a pečiva budú musieť ísť nahor,” dodala Lopúchová.
Tento negatívny dosah, ktorý paradoxne zaťažuje najslabší článok slovenského priemyslu, sa pekári snažia vyriešiť aj návrhom na legislatívne zmeny. “Slovenský zväz pekárov pripravil návrh zmeny Zákonníka práce a ostatných súvisiacich predpisov, ktorej obsahom je zmiernenie negatívnych dosahov, tzv. sociálneho balíčka, vo forme oslobodenia príplatkov od daní a odvodov v limitovanej výške. Tento návrh už bol predložený Ministerstvu pôdohospodárstva a rozvoja vidieka SR a veríme, že sa ním vláda SR bude čo najskôr zaoberať,” uzavrela Lopúchová.toc

---

# Pekári čelia veľkému cenovému tlaku aj po zrušení osobitného odvodu

Podľa predsedníčky zväzu pekárov Tatiany Lopúchovej zahraničné reťazce na začiatku roka odmietali upraviť ceny z dôvodu ich zaťaženia osobitným odvodom a k dohodám došlo až po dlhých rokovaniach.

By TASR

Bratislava 17. apríla (TASR) – Napriek skutočnosti, že Národná rada SR prijala zákon o zrušení osobitného odvodu, ktorý mal pôvodne zaťažiť predovšetkým veľké obchodné reťazce, slovenskí pekári sa pri vyjednávaní o odbytových cenách nestretávajú s pochopením. Kým postupne dochádza k dohodám u slovenských maloobchodných sietí, zahraničné obchodné reťazce podľa informácií Slovenského zväzu pekárov, cukrárov a cestovinárov (SZPCC) odmietajú reflektovať na objektívne zvyšujúce sa náklady slovenských výrobcov.

Podľa predsedníčky zväzu pekárov Tatiany Lopúchovej zahraničné reťazce na začiatku roka odmietali upraviť ceny z dôvodu ich zaťaženia osobitným odvodom a k dohodám došlo až po dlhých rokovaniach, podmienených okrem iného aj zrušením osobitného odvodu. V súčasnosti podľa pekárov zahraničné reťazce argumenty nemajú a aj napriek tomu čelia pekári z ich strany enormnému cenovému tlaku.

"Niektoré reťazce napriek zrušeniu osobitného odvodu dokonca požadujú od pekárov zníženie dohodnutých cien, resp. požadujú, aby boli dohodnuté ceny nemenné počas celého roka, čo je v priamom rozpore so zákonom. Výrobcovia však inú možnosť, ako je navýšenie odbytových cien, nemajú a odmietajú dodávať za ceny, ktoré nedosahujú ekonomicky oprávnené náklady na výrobu," uviedla Lopúchová.

Novela Zákonníka práce podľa SZPCC zásadným spôsobom zvyšuje náklady výrobcov, ku ktorému dochádza už druhýkrát v tomto roku. "Kým na začiatku roka 2019 boli pekári nútení akceptovať zvýšenie minimálnej mzdy, od mája 2019 dochádza k ďalšiemu zásadnému zvýšeniu príplatkov za prácu v noci, prácu počas sobôt a nedieľ a prácu vo sviatok. Tieto náklady nie sú pekári schopní absorbovať v súčasných cenách. Preto je logická ich snaha o zvýšenie odbytových cien," povedala Lopuchová.

V minulom roku sa sektor produkcie pekárskych výrobkov dostal podľa SZPCC do obrovskej krízy. Hospodársky výsledok celého sektora spadol z viac ako 7 miliónov eur na 2,9 milióna eur. "Takýto pokles je dlhodobo neudržateľný a musíme ho zastaviť. Ak sa odbytové ceny pekárenských výrobkov nenavýšia, odhadujeme, že celý sektor sa v roku 2019 prepadne do červených čísiel. Rast cien surovín a mzdových nákladov je rýchlejší a výraznejší ako v minulých obdobiach a pekári na to musia reagovať," upozornila Lopúchová, pričom spresnila, že najvýraznejšie, o 20 až 30 %, doposiaľ vzrástla cena múky, ktorá je pre pekárov jednou z najdôležitejších surovín. Rástla aj cena maku o 102 %, zemiakovej múky o 34 %, soli o 64 %, škvariek o 101 %, energií o 20 %, ale cena aj pohonných látok. Najväčšiu položku však tvorili rýchlo rastúce platy.

Pekári upozornili, že podľa štatistík až 80 % pracovného času pekárov je zaťažených príplatkami za

Späť

# Pekári čelia veľkému cenovému tlaku aj po zrušení osobitného odvodu

**Dátum:** 17.04.2019
**Zdroj:** teraz.sk
**Strana:**
**Originál:** URL

---

Podľa predsedníčky zväzu pekárov Tatiany Lopúchovej zahraničné reťazce na začiatku roka odmietali upraviť ceny z dôvodu ich zaťaženia osobitným odvodom a k dohodám došlo až po dlhých rokovaniach.

Bratislava 17. apríla (TASR) – Napriek skutočnosti, že Národná rada SR prijala zákon o zrušení osobitného odvodu, ktorý mal pôvodne zaťažiť predovšetkým veľké obchodné reťazce, slovenskí pekári sa pri vyjednávaní o odbytových cenách nestretávajú s pochopením. Kým postupne dochádza k dohodám u slovenských maloobchodných sietí, zahraničné obchodné reťazce podľa informácií Slovenského zväzu pekárov, cukrárov a cestovinárov (SZPCC) odmietajú reflektovať na objektívne zvyšujúce sa náklady slovenských výrobcov.
Podľa predsedníčky zväzu pekárov Tatiany Lopúchovej zahraničné reťazce na začiatku roka odmietali upraviť ceny z dôvodu ich zaťaženia osobitným odvodom a k dohodám došlo až po dlhých rokovaniach, podmienených okrem iného aj zrušením osobitného odvodu. V súčasnosti podľa pekárov zahraničné reťazce argumenty nemajú a aj napriek tomu čelia pekári z ich strany enormnému cenovému tlaku.
"Niektoré reťazce napriek zrušeniu osobitného odvodu dokonca požadujú od pekárov zníženie dohodnutých cien, resp. požadujú, aby boli dohodnuté ceny nemenné počas celého roka, čo je v priamom rozpore so zákonom. Výrobcovia však inú možnosť, ako je navýšenie odbytových cien, nemajú a odmietajú dodávať za ceny, ktoré nedosahujú ekonomicky oprávnené náklady na výrobu," uviedla Lopúchová.
Novela Zákonníka práce podľa SZPCC zásadným spôsobom zvyšuje náklady výrobcov, ku ktorému dochádza už druhýkrát v tomto roku. "Kým na začiatku roka 2019 boli pekári nútení akceptovať zvýšenie minimálnej mzdy, od mája 2019 dochádza k ďalšiemu zásadnému zvýšeniu príplatkov za prácu v noci, prácu počas sobôt a nedieľ a prácu vo sviatok. Tieto náklady nie sú pekári schopní absorbovať v súčasných cenách. Preto je logická ich snaha o zvýšenie odbytových cien," povedala Lopuchová.
V minulom roku sa sektor produkcie pekárskych výrobkov dostal podľa SZPCC do obrovskej krízy. Hospodársky výsledok celého sektora spadol z viac ako 7 miliónov eur na 2,9 milióna eur. "Takýto pokles je dlhodobo neudržateľný a musíme ho zastaviť. Ak sa odbytové ceny pekárenských výrobkov nenavýšia, odhadujeme, že celý sektor sa v roku 2019 prepadne do červených čísiel. Rast cien surovín a mzdových nákladov je rýchlejší a výraznejší ako v minulých obdobiach a pekári na to musia reagovať," upozornila Lopúchová, pričom spresnila, že najvýraznejšie, o 20 až 30 %, doposiaľ vzrástla cena múky, ktorá je pre pekárov jednou z najdôležitejších surovín. Rástla aj cena maku o 102 %, zemiakovej múky o 34 %, soli o 64 %, škvariek o 101 %, energií o 20 %, ale cena aj pohonných látok. Najväčšiu položku však tvorili rýchlo rastúce platy.
Pekári upozornili, že podľa štatistík až 80 % pracovného času pekárov je zaťažených príplatkami za víkendovú prácu, prácu vo sviatok a prácu počas noci a slovenskí pekári tak najviac doplácajú na ich zvyšovanie. "Mzdy aktuálne tvoria v priemere až 38 % z celkových nákladov na výrobu. Kým v roku 2017 bola priemerná mesačná mzda 677 eur, v roku 2018 bola 731 eur, čo predstavuje zvýšenie takmer o 10 %."
Pekári upozornili, že v máji tohto roka vchádza do platnosti spomínaná druhá vlna sociálneho balíčka, ktorá bude predstavovať ďalší rast mzdových nákladov, keď mzdy prekročia hranicu 40 % celkových nákladov na výrobu. Zároveň sa diskutuje aj o skrátení povinných nadčasov, ktoré má zamestnávateľ právo počas roka nariadiť zamestnancom. Spomínané skrátenie povinných nadčasov zo 150 na 100 hodín ročne a za vyššie príplatky opäť pekárom rapídne zvýšia náklady, nakoľko firmy budú musieť prijímať nových zamestnancov, ktorých však podľa Tatiany Lopúchovej nebudú mať z čoho zaplatiť.
"Tieto skutočnosti sa musia odraziť na odbytových cenách a nakoľko predpokladáme, že predajcovia si budú chcieť zachovať svoje marže, ceny chleba a pečiva budú musieť ísť nahor," dodala Lopúchová.
Tento negatívny dosah, ktorý paradoxne zaťažuje najslabší článok slovenského priemyslu, sa pekári snažia vyriešiť aj návrhom na legislatívne zmeny. "Slovenský zväz pekárov pripravil návrh zmeny Zákonníka práce a ostatných súvisiacich predpisov, ktorej obsahom je zmiernenie negatívnych dosahov, tzv. sociálneho balíčka, vo forme oslobodenia príplatkov od daní a odvodov v limitovanej výške. Tento návrh už bol predložený Ministerstvu pôdohospodárstva a rozvoja vidieka SR a veríme, že sa ním vláda SR bude čo najskôr zaoberať," uzavrela Lopúchová.toc

---

Brexit
Všetko o brexite

TERAZ.SK
Streda 17. apríl 2019 Meniny má Rudolf

Politika na Facebooku
Statusy politikov ONLINE

100 ROKOV MILAN RASTISLAV ŠTEFÁNIK



< sekcia Ekonomika

# Pekári čelia veľkému cenovému tlaku aj po zrušení osobitného odvodu

Páči 1 0

Najčítanejšie 6h 24h 7d
1 Vláda bude rokovať o vianočnom príspevku a audiovizuálnom priemysle
2 Ceny topgy v stredu vzrástli
3 Harmonizovaná miera inflácie dosiahla v marci 2019 hodnotu 2,7 %
4 Tržby aj zisk IBM v 1. kvartáli klesli
5 Čínska ekonomika v 1. štvrťroku rástla stabilným tempom
6 Matečná: Ovocie a zelenina by mali mať nižšiu daň z pridanej hodnoty
7 Podľa SaS nemajú elektrárne všetko pod kontrolou, treti blok posunuli

**Podľa predsedníčky zväzu pekárov Tatiany Lopúchovej zahraničné reťazce na začiatku roka odmietali upraviť ceny z dôvodu ich zaťaženia osobitným odvodom a k dohodám došlo až po dlhých rokovaniach.**

Autor: TASR
Dňa: 17.4.19

Bratislava 17. apríla (TASR) – Napriek skutočnosti, že Národná rada SR prijala zákon o zrušení osobitného odvodu, ktorý mal pôvodne zaťažiť predovšetkým veľké obchodné reťazce, slovenskí pekári sa pri vyjednávaní o odbytových cenách nestretávajú s pochopením. Kým postupne dochádza k dohodám u slovenských maloobchodných sietí, zahraničné obchodné reťazce podľa informácií Slovenského zväzu pekárov, cukrárov a cestovinárov (SZPCC) odmietajú reflektovať na objektívne zvyšujúce sa náklady slovenských výrobcov.

Podľa predsedníčky zväzu pekárov Tatiany Lopúchovej zahraničné reťazce na začiatku roka odmietali upraviť ceny z dôvodu ich zaťaženia osobitným odvodom a k dohodám došlo až po dlhých rokovaniach, podmienených okrem iného aj zrušením osobitného odvodu. V súčasnosti podľa pekárov zahraničné reťazce argumenty nemajú a aj napriek tomu čelia pekári z ich strany enormnému cenovému tlaku.

*"Niektoré reťazce napriek zrušeniu osobitného odvodu dokonca požadujú od pekárov zníženie dohodnutých cien, resp. požadujú, aby boli dohodnuté ceny nemenné počas celého roka, čo je v priamom rozpore so zákonom. Výrobcovia však iná možnosť, ako je navýšenie odbytových cien, nemajú a odmietajú dodávať za ceny, ktoré nedosahujú ekonomicky oprávnené náklady na výrobu,"* uviedla Lopúchová.

Súhlasím s použitím cookies na TERAZ.SK, ktoré využívame na zlepšenie služieb v súlade s Pravidlami ochrany osobných údajov a Podmienkami používania.
Súhlasím Nesúhlasím

Späť

# Pekári čelia veľkému cenovému tlaku aj po zrušení osobitného odvodu

**Dátum:** 17.04.2019
**Zdroj:** 24hod.sk
**Strana:**
**Originál:** URL

---

Bratislava 17. apríla (TASR) – Napriek skutočnosti, že Národná rada SR prijala zákon o zrušení osobitného odvodu, ktorý mal pôvodne zaťažiť predovšetkým

veľké obchodné reťazce, slovenskí pekári sa pri vyjednávaní o odbytových cenách nestretávajú s pochopením. Kým postupne dochádza k dohodám u slovenských maloobchodných sietí, zahraničné obchodné reťazce podľa informácií Slovenského zväzu pekárov, cukrárov a cestovinárov (SZPCC) odmietajú reflektovať na objektívne zvyšujúce sa náklady slovenských výrobcov.
Podľa predsedníčky zväzu pekárov Tatiany Lopúchovej zahraničné reťazce na začiatku roka odmietali upraviť ceny z dôvodu ich zaťaženia osobitným odvodom a k dohodám došlo až po dlhých rokovaniach, podmienených okrem iného aj zrušením osobitného odvodu. V súčasnosti podľa pekárov zahraničné reťazce argumenty nemajú a aj napriek tomu čelia pekári z ich strany enormnému cenovému tlaku.
"Niektoré reťazce napriek zrušeniu osobitného odvodu dokonca požadujú od pekárov zníženie dohodnutých cien, resp. požadujú, aby boli dohodnuté ceny nemenné počas celého roka, čo je v priamom rozpore so zákonom. Výrobcovia však inú možnosť, ako je navýšenie odbytových cien, nemajú a odmietajú dodávať za ceny, ktoré nedosahujú ekonomicky oprávnené náklady na výrobu," uviedla Lopúchová.
Novela Zákonníka práce podľa SZPCC zásadným spôsobom zvyšuje náklady výrobcov, ku ktorému dochádza už druhýkrát v tomto roku. "Kým na začiatku roka 2019 boli pekári nútení akceptovať zvýšenie minimálnej mzdy, od mája 2019 dochádza k ďalšiemu zásadnému zvýšeniu príplatkov za prácu v noci, prácu počas sobôt a nedieľ a prácu vo sviatok. Tieto náklady nie sú pekári schopní absorbovať v súčasných cenách. Preto je logická ich snaha o zvýšenie odbytových cien," povedala Lopuchová.
V minulom roku sa sektor produkcie pekárskych výrobkov dostal podľa SZPCC do obrovskej krízy. Hospodársky výsledok celého sektora spadol z viac ako 7 miliónov eur na 2,9 milióna eur. "Takýto pokles je dlhodobo neudržateľný a musíme ho zastaviť. Ak sa odbytové ceny pekárenských výrobkov nenavýšia, odhadujeme, že celý sektor sa v roku 2019 prepadne do červených čísiel. Rast cien surovín a mzdových nákladov je rýchlejší a výraznejší ako v minulých obdobiach a pekári na to musia reagovať," upozornila Lopúchová, pričom spresnila, že najvýraznejšie, o 20 až 30 %, doposiaľ vzrástla cena múky, ktorá je pre pekárov jednou z najdôležitejších surovín. Rástla aj cena maku o 102 %, zemiakovej múky o 34 %, soli o 64 %, škvariek o 101 %, energií o 20 %, ale cena aj pohonných látok. Najväčšiu položku však tvorili rýchlo rastúce platy.
Pekári upozornili, že podľa štatistík až 80 % pracovného času pekárov je zaťažených príplatkami za víkendovú prácu, prácu vo sviatok a prácu počas noci a slovenskí pekári tak najviac doplácajú na ich zvyšovanie. "Mzdy aktuálne tvoria v priemere až 38 % z celkových nákladov na výrobu. Kým v roku 2017 bola priemerná mesačná mzda 677 eur, v roku 2018 bola 731 eur, čo predstavuje zvýšenie takmer o 10 %."
Pekári upozornili, že v máji tohto roka vchádza do platnosti spomínaná druhá vlna sociálneho balíčka, ktorá bude predstavovať ďalší rast mzdových nákladov, keď mzdy prekročia hranicu 40 % celkových nákladov na výrobu. Zároveň sa diskutuje aj o skrátení povinných nadčasov, ktoré má zamestnávateľ právo počas roka nariadiť zamestnancom. Spomínané skrátenie povinných nadčasov zo 150 na 100 hodín ročne a za vyššie príplatky opäť pekárom rapídne zvýšia náklady, nakoľko firmy budú musieť prijímať nových zamestnancov, ktorých však podľa Tatiany Lopúchovej nebudú mať z čoho zaplatiť.
"Tieto skutočnosti sa musia odraziť na odbytových cenách a nakoľko predpokladáme, že predajcovia si budú chcieť zachovať svoje marže, ceny chleba a pečiva budú musieť ísť nahor," dodala Lopúchová.
Tento negatívny dosah, ktorý paradoxne zaťažuje najslabší článok slovenského priemyslu, sa pekári snažia vyriešiť aj návrhom na legislatívne zmeny. "Slovenský zväz pekárov pripravil návrh zmeny Zákonníka práce a ostatných súvisiacich predpisov, ktorej obsahom je zmiernenie negatívnych dosahov, tzv. sociálneho balíčka, vo forme oslobodenia príplatkov od daní a odvodov v limitovanej výške. Tento návrh už bol predložený Ministerstvu pôdohospodárstva a rozvoja vidieka SR a veríme, že sa ním vláda SR bude čo najskôr zaoberať," uzavrela Lopúchová.

Ilustračná snímka. Foto: TASR - Štefan Puškáš.toc

---

24hod.sk : Ekonomika

# Pekári čelia veľkému cenovému tlaku aj po zrušení osobitného odvodu

Ilustračná snímka.

Ilustračná snímka. Foto: TASR - Stefan Puškáš

Bratislava 17. apríla (TASR) - Napriek skutočnosť, že Národná rada SR prijala zákon o zrušení osobitného odvodu, ktorý mal pôvodne zaťažiť predovšetkým veľké obchodné reťazce, slovenskí pekári sa pri vyjadrovaní o odbytových cenách nestretávajú s pochopením. Kým posupne dochádza k dohodám u slovenských maloobchodných sietí, zahraničné obchodné reťazce podľa informácií Slovenského związu pekárov, cukrárov a cestovinárov (SZPCC) odmietajú reflektovať na objektívne zvyšujúce sa náklady slovenských výrobcov.

Podľa predsedníčky związu pekárov Tatiany Lopúchovej zahraničné reťazce na začiatku roka odmietali upraviť ceny z dôvodu ich zaťaženia osobitným odvodom a k dohodám došlo až po dlhých rokovaniach, podmienených okrem iného aj zrušením osobitného odvodu. V súčasnosti podľa pekárov zahraničné reťazce argumenty nemajú a aj napriek tomu čelia pekári z ich strany enormnému cenovému tlaku.

*"Niektoré reťazce napriek zrušeniu osobitného odvodu dokonca požadujú od pekárov zníženie dohodnutých cien, resp. požadujú, aby boli dohodnuté ceny nemenné počas celého roka, čo je v priamom rozpore so zákonom. Výrobcovia však tú možnosť, ako je navýšenie odbytových cien, nemajú a odmietajú dodávať za ceny, ktoré nedosahujú ekonomicky opravené náklady na výrobu,"* uviedla Lopúchová.

Novela Zákonníka práce podľa SZPCC zásadným spôsobom zvyšuje náklady výrobcov, ku ktorému dochádza už druhýkrát v tomto roku. *"Kým na začiatku roka 2019 boli pekári nútení akceptovať zvýšenie minimálnej mzdy, od mája 2019 dochádza k ďalšiemu zásadnému zvýšeniu príplatkov za prácu v noci, prácu počas sobôt a nedieľ a prácu vo sviatok. Tieto náklady nie sú pekári schopní absorbovať v súčasných cenách. Preto je logická ich snaha o zvýšenie odbytových cien,"* povedala Lopúchová.

V minulom roku sa sektor produkcie pekárenských výrobkov dostal podľa SZPCC do obrovskej krízy. Hospodársky výsledok celého sektora spadol z viac ako 7 miliónov eur na 2,9 miliónu eur. *"Takýto pokles je dlhodobo neudržateľný a musíme ho zastaviť. Ak sa odbytové ceny pekárenských výrobkov nemaxujú, odhadujeme, že celý sektor sa v roku 2019 prepadne do červených čísiel. Rast cien surovín a mzdových nákladov je rýchlejší a výraznejší ako v minulých obdobiach a pekári na to musia reagovať,"* upozornila Lopúchová, pričom spresnila, že najvýraznejšie, o 20 až 30 %, doposiaľ vzrástla cena múky, ktorú je pre pekárov jednou z najdôležitejších surovín. Rástla aj cena mäkú o 102 %, zemiakovej múky o 34 %, soli o 64 %, slovenok o 101 %, energií o 20 %, ale cena aj pohonných látok. Najvačšiu pomôcku však tvorí rýchlo rastúce platy.

Pekári upozornili, že podľa štatistík až 80 % pracovného času pekárov je zaťažených príplatkami za víkendovú prácu, prácu vo sviatok a prácu počas noci a slovenskí pekári tak najväčšie dopláca na ich zvyšovanie. *"Mzdy aktuálne tvoria v priemere až 38 % z celkových nákladov na výrobu. Kým v roku 2017 bola priemerná mesačná mzda 677 eur, v roku 2018 bola 731 eur, čo predstavuje zvýšenie takmer o 10 %."*

Pekári upozornili, že v máji tohto roka vchádza do platnosti spomínaná druhá vlna sociálneho balíčka, ktorá bude predstavovať ďalší rast mzdových nákladov, keď mzdy prekročia hranicu 40 % celkových nákladov na výrobu. Zároveň sa diskutuje aj o skrátení povinných nadčasov, ktoré má zamestnávateľ právo počas roka nariadiť zamestnancom. Spomínané skrátenie povinných nadčasov zo 150 na 100 hodín ročne a za vyššie príplatky opäť pekárom rapidne zvýši náklady, nakoľko firmy budú musieť prijímať nových zamestnancov, ktorých však podľa Tatiany Lopúchovej nebudú mať z čoho zaplatiť.

"Tieto skutočnosti sa musia odraziť na odbytových cenách a nakoľko predpokladám, že predajcovia si budú chcieť zachovať svoje marže, ceny chleba a pečiva budú musieť ísť nahor," dodala Lopúchová.

Tento negatívny dosah, ktorý paradoxne zaťažuje najslabší článok slovenského priemyslu, sa pekári snažia vyriešiť aj návrhom na legislatívne zmeny. *"Slovenský związ pekárov pripravil návrh zmeny Zákonníka práce a ostatných súvisiacich predpisov, ktorý obsahom je zmiernenie negatívnych dôsledkov, tzv. sociálneho balíčka, vo forme oslobodenia príplatkov od dani a odvodov v limitovanej výške. Tento návrh už bol predložený Ministerstvu poľnohospodárstva a rozvoja vidieka SR a verím, že sa nim vláda SR bude čo najskôr zaoberať,"* uzavrela Lopúchová.

Tlač · Poštu

Predchádzajúci článok
Skupina Plavci zahrá na festivale Lodenica svoj posledný koncert

Používaním stránok 24hod.sk súhlasíte s používaním cookies, ktoré slúžia na zlepšenie kvality nášho obsahu. Viac info
OK

Spät'

# Pekári čelia veľkému cenovému tlaku aj po zrušení osobitného odvodu

**Dátum:** 17.04.2019
**Zdroj:** snn.sk
**Strana:**
**Originál:** URL

---

Bratislava 17. apríla (TASR) – Napriek skutočnosti, že Národná rada SR prijala zákon o zrušení osobitného odvodu, ktorý mal pôvodne zaťažiť predovšetkým veľké obchodné reťazce, slovenskí pekári sa pri vyjednávaní o odbytových cenách nestretávajú s pochopením. Kým postupne dochádza k dohodám u slovenských maloobchodných sietí, zahraničné obchodné reťazce podľa informácií Slovenského zväzu pekárov, cukrárov a cestovinárov (SZPCC) odmietajú reflektovať na objektívne zvyšujúce sa náklady slovenských výrobcov.

Podľa predsedníčky zväzu pekárov Tatiany Lopúchovej zahraničné reťazce na začiatku roka odmietali upraviť ceny z dôvodu ich zaťaženia osobitným odvodom a k dohodám došlo až po dlhých rokovaniach, podmienených okrem iného aj zrušením osobitného odvodu. V súčasnosti podľa pekárov zahraničné reťazce argumenty nemajú a aj napriek tomu čelia pekári z ich strany enormnému cenovému tlaku.
"Niektoré reťazce napriek zrušeniu osobitného odvodu dokonca požadujú od pekárov zníženie dohodnutých cien, resp. požadujú, aby boli dohodnuté ceny nemenné počas celého roka, čo je v priamom rozpore so zákonom. Výrobcovia však inú možnosť, ako je navýšenie odbytových cien, nemajú a odmietajú dodávať za ceny, ktoré nedosahujú ekonomicky oprávnené náklady na výrobu," uviedla Lopúchová.
Novela Zákonníka práce podľa SZPCC zásadným spôsobom zvyšuje náklady výrobcov, ku ktorému dochádza už druhýkrát v tomto roku. "Kým na začiatku roka 2019 boli pekári nútení akceptovať zvýšenie minimálnej mzdy, od mája 2019 dochádza k ďalšiemu zásadnému zvýšeniu príplatkov za prácu v noci, prácu počas sobôt a nedieľ a prácu vo sviatok. Tieto náklady nie sú pekári schopní absorbovať v súčasných cenách. Preto je logická ich snaha o zvýšenie odbytových cien," povedala Lopuchová.
V minulom roku sa sektor produkcie pekárskych výrobkov dostal podľa SZPCC do obrovskej krízy. Hospodársky výsledok celého sektora spadol z viac ako 7 miliónov eur na 2,9 milióna eur. "Takýto pokles je dlhodobo neudržateľný a musíme ho zastaviť. Ak sa odbytové ceny pekárenských výrobkov nenavýšia, odhadujeme, že celý sektor sa v roku 2019 prepadne do červených čísiel. Rast cien surovín a mzdových nákladov je rýchlejší a výraznejší ako v minulých obdobiach a pekári na to musia reagovať," upozornila Lopúchová, pričom spresnila, že najvýraznejšie, o 20 až 30 %, doposiaľ vzrástla cena múky, ktorá je pre pekárov jednou z najdôležitejších surovín. Rástla aj cena maku o 102 %, zemiakovej múky o 34 %, soli o 64 %, škvariek o 101 %, energií o 20 %, ale cena aj pohonných látok. Najväčšiu položku však tvorili rýchlo rastúce platy.
Pekári upozornili, že podľa štatistík až 80 % pracovného času pekárov je zaťažených príplatkami za víkendovú prácu, prácu vo sviatok a prácu počas noci a slovenskí pekári tak najviac doplácajú na ich zvyšovanie. "Mzdy aktuálne tvoria v priemere až 38 % z celkových nákladov na výrobu. Kým v roku 2017 bola priemerná mesačná mzda 677 eur, v roku 2018 bola 731 eur, čo predstavuje zvýšenie takmer o 10 %."
Pekári upozornili, že v máji tohto roka vchádza do platnosti spomínaná druhá vlna sociálneho balíčka, ktorá bude predstavovať ďalší rast mzdových nákladov, keď mzdy prekročia hranicu 40 % celkových nákladov na výrobu. Zároveň sa diskutuje aj o skrátení povinných nadčasov, ktoré má zamestnávateľ právo počas roka nariadiť zamestnancom. Spomínané skrátenie povinných nadčasov zo 150 na 100 hodín ročne a za vyššie príplatky opäť pekárom rapídne zvýšia náklady, nakoľko firmy budú musieť prijímať nových zamestnancov, ktorých však podľa Tatiany Lopúchovej nebudú mať z čoho zaplatiť.
"Tieto skutočnosti sa musia odraziť na odbytových cenách a nakoľko predpokladáme, že predajcovia si budú chcieť zachovať svoje marže, ceny chleba a pečiva budú musieť ísť nahor," dodala Lopúchová.
Tento negatívny dosah, ktorý paradoxne zaťažuje najslabší článok slovenského priemyslu, sa pekári snažia vyriešiť aj návrhom na legislatívne zmeny. "Slovenský zväz pekárov pripravil návrh zmeny Zákonníka práce a ostatných súvisiacich predpisov, ktorej obsahom je zmiernenie negatívnych dosahov, tzv. sociálneho balíčka, vo forme oslobodenia príplatkov od daní a odvodov v limitovanej výške. Tento návrh už bol predložený Ministerstvu pôdohospodárstva a rozvoja vidieka SR a veríme, že sa ním vláda SR bude čo najskôr zaoberať," uzavrela Lopúchová.
Zdroj: Teraz.sk, spravodajský portál tlačovej agentúrytoc

---

SLOVENSKÉ NÁRODNÉ NOVINY

RUBRIKY REDAKCIA MATICA SLOVENSKA

Domov > blog > Pekári čelia veľkému cenovému tlaku aj po zrušení osobitného odvodu

17. apríla 2018

## Pekári čelia veľkému cenovému tlaku aj po zrušení osobitného odvodu

Bratislava 17. apríla (TASR) – Napriek skutočnosti, že Národná rada SR prijala zákon o zrušení osobitného odvodu, ktorý mal pôvodne zaťažiť predovšetkým veľké obchodné reťazce, slovenskí pekári sa pri vyjednávaní o odbytových cenách nestretávajú s pochopením. Kým postupne dochádza k dohodám u slovenských maloobchodných sietí, zahraničné obchodné reťazce podľa informácií Slovenského zväzu pekárov, cukrárov a cestovinárov (SZPCC) odmietajú reflektovať na objektívne zvyšujúce sa náklady slovenských výrobcov.

Podľa predsedníčky zväzu pekárov Tatiany Lopúchovej zahraničné reťazce na začiatku roka odmietali upraviť ceny z dôvodu ich zaťaženia osobitným odvodom a k dohodám došlo až po dlhých rokovaniach, podmienených okrem iného aj zrušením osobitného odvodu. V súčasnosti podľa pekárov zahraničné reťazce argumenty nemajú a aj napriek tomu čelia pekári z ich strany enormnému cenovému tlaku.

*"Niektoré reťazce napriek zrušeniu osobitného odvodu dokonca požadujú od pekárov zníženie dohodnutých cien, resp. požadujú, aby boli dohodnuté ceny nemenné počas celého roka, čo je v priamom rozpore so zákonom. Výrobcovia však nie možnosť, ako je navýšenie odbytových cien, nemajú a odmietajú dodávať za ceny, ktoré nedosahujú ekonomicky oprávnené náklady na výrobu,"* uviedla Lopúchová.

Novela Zákonníka práce podľa SZPCC zásadným spôsobom zvyšuje náklady výrobcov, ku ktorému dochádza už druhýkrát v tomto roku. *"Kým na začiatku roka 2019 boli pekári nútení akceptovať zvýšenie minimálnej mzdy, od mája 2019 dochádza k ďalšiemu zásadnému zvýšeniu príplatkov za prácu v noci, prácu počas sobôt a nedieľ a prácu vo sviatok. Tieto náklady nie sú pekári schopní absorbovať v súčasných cenách. Preto je logická ich snaha o zvýšenie odbytových cien,"* povedala Lopúchová.

V minulom roku sa sektor produkcie pekárskych výrobkov dostal podľa SZPCC do obrovskej krízy. Hospodársky výsledok celého sektora spadol z viac ako 7 miliónov eur na 2,9 milióna eur. *"Takýto pokles je dlhodobo neudržateľný a musíme ho zastaviť. Ak sa odbytové ceny pekárenských výrobkov nezvyšujú, odhadujeme, že celý sektor sa v roku 2019 prepadne do červených čísiel. Rast cien surovín a mzdových nákladov je rýchlejší a výraznejší ako v minulých obdobiach a pekári na to musia reagovať,"* upozornila Lopúchová, pričom spresnila, že najvýraznejšie, o 20 až 30 %, doposiaľ vzrástla cena múky, ktorá je pre pekárov jednou z najdôležitejších surovín. Rástla aj cena maku o 102 %, zemiakovej múky o 34 %, soli o 64 %, škvarlek o 101 %, energií o 20 %, ale cena aj pohonných látok. Najväčšiu položku však tvorili rýchlo rastúce platy.

Pekári upozornili, že podľa štatistík až 80 % pracovného času pekárov je zaťažených príplatkami za víkendovú prácu, prácu vo sviatok a prácu počas noci a slovenskí pekári tak najviac doplácajú na ich zvyšovanie. *"Mzdy aktuálne tvoria v priemere až 38 % z celkových nákladov na výrobu. Kým v roku 2017 bola priemerná mesačná mzda 677 eur, v roku 2018 bola 731 eur, čo predstavuje zvýšenie takmer o 10 %."*

Pekári upozornili, že v máji tohto roka vchádza do platnosti spomínaná druhá vlna sociálneho balíčka, ktorá bude predstavovať ďalší rast mzdových nákladov, keď mzdy prekročia hranicu 40 % celkových nákladov na výrobu. Zároveň sa diskutuje aj o skrátení povinných nadčasov, ktoré má zamestnávateľ právo počas roka nariadiť zamestnancom. Spomínané skrátenie povinných nadčasov zo 150 na 100 hodín ročne a za vyššie príplatky opäť pekárom rapídne zvýšia náklady, nakoľko firmy budú musieť prijímať nových zamestnancov, ktorých však podľa Tatiany Lopúchovej nebudú mať z čoho zaplatiť.

"Tieto skutočnosti sa musia odraziť na odbytových cenách a nakoľko predpokladáme, že predajcovia si budú chcieť zachovať svoje marže, ceny chleba a pečiva budú musieť ísť nahor," dodala Lopúchová.

Tento negatívny dosah, ktorý paradoxne zaťažuje najslabší článok slovenského priemyslu, sa pekári snažia vyriešiť aj návrhom na legislatívne zmeny. *"Slovenský zväz pekárov pripravil návrh zmeny Zákonníka práce a ostatných súvisiacich predpisov, ktorej obsahom je zmiernenie negatívnych dosahov, tzv. sociálneho balíčka, vo forme oslobodenia príplatkov od dani a odvodov v limitovanej výške. Tento návrh už bol predložený Ministerstvu pôdohospodárstva a rozvoja vidieka SR a verím, že sa ním vláda SR bude čo najskôr zaoberať,"* uzavrela Lopúchová.

Zdroj: Teraz.sk, spravodajský portál tlačovej agentúry TASR

Odporúčame

- Za člena Rady vlády pre prevenciu kriminality vymenovali M. Bagačku

SPRÁVY: Slovensko, Ekonomika, Svet, Zahraničie, Zo života Matice, Všimli sme si

PUBLICISTIKA: Slovo o Slovensku, Analýzy, Názory / Komentáre, Reportáž, Esej, Osobnosť Slovenska

HORÚCE TÉMY: Slovenský štát, Rómsky problém, Budovanie štátu

ROZHOVORY: 3 otázky pre ..., Priestor pre ..., Rozhovor týždňa

KULTÚRA: Kultúra Slovenska, Krása týždňa, Humoreska, Medailón

PRÍLOHY: Orol bitranovský, Slovenské pohľady, Občania Matice

Z DOMOVA I ZO SVETA

- Pápež sa v mene cirkvi poďakoval hasičom za záchranu Notre-Dame
- INFLÁCIA V EUROZÓNE SA V MARCI SPOMALILA NA 1,4 %
- Vláda schválila novelu ďalší balík antibyrokratických opatrení
- Na chov nosiča murárskeho a zubra hrivnatého dala vláda 607 tisíc eur
- D. Saková: R. Fico bude mať nadálej ochranku
- Vláda: Novela o e-Governmente sa týka aj elektronických schránok
- Pojednávanie v spore o pozemky pod Pečňianskym lesom odročili na jún
- Most-Hid chce znížiť odvody a zvýšiť nezdaniteľnú položku
- Predaj nových áut v EÚ v marci aj za celý 1. kvartál klesol
- Vianočný príspevok pre dôchodcov sa má zdvojnásobiť

INZERCIA

vydavatel.sk

NAJNOVŠIE NAJČITANEJŠIE

- Za člena Rady vlády pre prevenciu kriminality vymenovali M. Bagačku
- Vianočný príspevok pre dôchodcov sa má zdvojnásobiť
- Predaj nových áut v EÚ v marci aj za celý 1. kvartál klesol
- TIPSPORT LIGA: Slavjaňa po striebre dávuje hráčom:Vyťažili sme maximum
- Most-Hid chce znížiť odvody a zvýšiť nezdaniteľnú položku
- Polovica hydiny v nemeckých supermarketoch má nebezpečné baktérie
- Pojednávanie v spore o pozemky pod Pečňianskym lesom odročili na jún
- Zosadeného prezidenta Bašíra previezli do väzenia

Späť

# Pekári: Ceny chleba a pečiva pôjdu nahor

**Dátum:** 17.04.2019
**Zdroj:** retailmagazin.sk
**Strana:**
**Originál:** URL

---

Napriek skutočnosti, že Národná rada SR prijala zákon o zrušení osobitného odvodu, slovenskí pekári sa pri vyjednávaní o odbytových cenách nestretávajú s pochopením.

Kým postupne dochádza k dohodám u slovenských maloobchodných sietí, zahraničné obchodné reťazce podľa informácií Slovenského zväzu pekárov, cukrárov a cestovinárov odmietajú reflektovať na objektívne zvyšujúce sa náklady slovenských výrobcov.
Podľa vyjadrenia predsedkyne zväzu pekárov Tatiany Lopúchovej zahraničné reťazce na začiatku roka odmietali upraviť ceny z dôvodu ich zaťaženia osobitným odvodom a k dohodám došlo až po dlhých rokovaniach, podmienených okrem iného aj zrušením osobitného odvodu. V súčasnosti podľa stanoviska pekárov zahraničné reťazce argumenty nemajú a aj napriek tomu čelia pekári z ich strany enormnému cenovému tlaku.
„Niektoré reťazce napriek zrušeniu osobitného odvodu dokonca požadujú od pekárov zníženie dohodnutých cien, resp. požadujú, aby boli dohodnuté ceny nemenné počas celého roka, čo je v priamom rozpore so zákonom. Výrobcovia však inú možnosť, ako je navýšenie odbytových cien, nemajú a odmietajú dodávať za ceny, ktoré nedosahujú ekonomicky oprávnené náklady na výrobu," uviedla T. Lopúchová.
Novela Zákonníka práce podľa Slovenského zväzu pekárov zásadným spôsobom zvyšuje náklady výrobcov, ku ktorému dochádza už druhý krát v tomto roku. „ Kým na začiatku roka 2019 boli pekári nútení akceptovať zvýšenie minimálnej mzdy, od mája 2019 dochádza k ďalšiemu zásadnému zvýšeniu príplatkov za prácu v noci, prácu počas sobôt a nediel a prácu vo sviatok. Tieto náklady nie sú pekári schopní absorbovať v súčasných cenách. Preto je logická ich snaha o zvýšenie odbytových cien," uviedla T. Lopuchová. V minulom roku sa podľa jej slov sektor produkcie pekárskych výrobkov dostal do krízy. Hospodársky výsledok celého sektora spadol z viac ako 7 miliónov € na 2,9 milióna €.
„Takýto pokles je dlhodobo neudržateľný a musíme ho zastaviť. Ak sa odbytové ceny pekárenských výrobkov nenavýšia, odhadujeme, že celý sektor sa v roku 2019 prepadne do červených čísiel. Rast cien surovín a mzdových nákladov je rýchlejší a výraznejší ako v minulých obdobiach a pekári na to musia reagovať," uviedla T. Lopúchová, pričom spresnila, že najvýraznejšie, až o 20-30 %, doposiaľ vzrástla cena múky, ktorá je pre pekárov jednou z najdôležitejších surovín. Rástla aj cena maku o 102 %, zemiakovej múky o 34 %, soli o 64 %, škvariek o 101 %, energií o 20 %, ale cena aj pohonných látok. Najväčšiu položku však tvorili rýchlo rastúce platy.
Podľa štatistík až 80% pracovného času pekárov je zaťažených príplatkami za víkendovú prácu, prácu vo sviatok a prácu počas noci a slovenskí pekári tak najviac doplácajú na ich zvyšovanie.
„Mzdy aktuálne tvoria v priemere až 38 % z celkových nákladov na výrobu. Kým v roku 2017 bola priemerná mesačná mzda 677 €, v roku 2018 bola 731 €, čo predstavuje zvýšenie o takmer 10 %," uvádza T. Lopúchová.
V máji tohto roka vchádza do platnosti spomínaná druhá vlna sociálneho balíčka, ktorá bude predstavovať podľa pekárov ďalší rast mzdových nákladov, kedy mzdy prekročia hranicu 40 % celkových nákladov na výrobu. Zároveň sa diskutuje aj o skrátení povinných nadčasov, ktoré má zamestnávateľ právo počas roka nariadiť zamestnancom. Spomínané skrátenie povinných nadčasov zo 150 na 100 hodín ročne a za vyššie príplatky opäť pekárom rapídne zvýšia náklady, nakoľko firmy budú musieť prijímať nových zamestnancov, ktorých však podľa T. Lopúchovej nebudú mať z čoho zaplatiť.
„Tieto skutočnosti sa musia odraziť na odbytových cenách a nakoľko predpokladáme, že predajcovia si budú chcieť zachovať svoje marže, ceny chleba a pečiva budú musieť ísť nahor," dodala T. Lopúchová.
Pekári sa to budú snažiť vyriešiť aj návrhom na legislatívne zmeny. „Slovenský zväz pekárov pripravil návrh zmeny Zákonníka práce a ostatných súvisiacich predpisov, ktorej obsahom je zmiernenie negatívnych dopadov, tzv. sociálneho balíčka, vo forme oslobodenia príplatkov od daní a odvodov v limitovanej výške. Tento návrh už bol predložený Ministerstvo pôdohospodárstva a rozvoja vidieka SR a veríme, že sa ním vláda SR bude čo najskôr zaoberať", uzavrela T. Lopúchová.
Zdroj: Slovenský zväz pekárov, cukrárov a cestovinárov, redakciatoc

---

až 210 nálepiek slovenských legiend!
za každých 15 € nákupu dostaneš 5 nálepiek.

Aktuálne

# Pekári: Ceny chleba a pečiva pôjdu nahor

Uverejnené streda, 17. apríl 2019

Like | Tweet | +1 | Share

Napriek skutočnosti, že Národná rada SR prijala zákon o zrušení osobitného odvodu, slovenskí pekári sa pri vyjednávaní o odbytových cenách nestretávajú s pochopením.

Kým postúpne dochádza k dohodám u slovenských maloobchodných sietí, zahraničné obchodné reťazce podľa informácií Slovenského zväzu pekárov, cukrárov a cestovinárov odmietajú reflektovať na objektívne zvyšujúce sa náklady slovenských výrobcov.

Podľa vyjadrenia predsedkyne zväzu pekárov Tatiany Lopúchovej zahraničné reťazce na začiatku roka odmietali upraviť ceny z dôvodu ich zaťaženia osobitným odvodom a k dohodám došlo až po dlhých rokovaniach, podmienených okrem iného aj zrušením osobitného odvodu. V súčasnosti podľa stanoviska pekárov zahraničné reťazce argumenty nemajú a aj napriek tomu čelia pekári z ich strany enormnému cenovému tlaku.

*„Niektoré reťazce napriek zrušeniu osobitného odvodu dokonca požadujú od pekárov zníženie dohodnutých cien, resp. požadujú, aby boli dohodnuté ceny nemenné počas celého roka, čo je v priamom rozpore so zákonom. Výrobcovia však inú možnosť, ako je navýšenie odbytových cien, nemajú a odmietajú dodávať za ceny, ktoré nedosahujú ekonomicky oprávnené náklady na výrobu," uviedla T. Lopúchová.*

Novela Zákonníka práce podľa Slovenského zväzu pekárov zásadným spôsobom zvyšuje náklady výrobcov, ku ktorému dochádza už druhý krát v tomto roku. „Kým na začiatku roka 2019 boli pekári nútení akceptovať zvýšenie minimálnej mzdy, od mája 2019 dochádza k ďalšiemu zásadnému zvýšeniu príplatkov za prácu v noci, prácu počas sobôt a nedieľ a prácu vo sviatok. Tieto náklady nie sú pekári schopní absorbovať v súčasných cenách. Preto je logická ich snaha o zvýšenie odbytových cien," uviedla T. Lopuchová. V minulom roku sa podľa jej slov sektor produkcie pekárskych výrobkov dostal do kríza. Hospodársky výsledok celého sektora spadol z viac ako 7 miliónov € na 2,9 milióna €.

*„Takýto pokles je dlhodobo neudržateľný a musíme ho zastaviť. Ak sa odbytové ceny pekárenských výrobkov nenavýšia, odhadujeme, že celý sektor sa v roku 2019 prepadne do červených čísiel. Rast cien surovín a mzdových nákladov je rýchlejší a výraznejší ako v minulých obdobiach a pekári na to musia reagovať," uviedla T. Lopúchová,* pričom spresnila, že najvýraznejšie, až o 20-30 %, doposiaľ vzrástla cena múky, ktorá je pre pekárov jednou z najdôležitejších surovín. Rástla aj cena maku o 102 %, zemiakovej múky o 34 %, soli o 64 %, škvariek o 101 %, energií o 20 %, ale cena aj pohonných látok. Najväčšiu položku však tvorili rýchlo rastúce platy.

Podľa štatistík až 80% pracovného času pekárov je zaťažených príplatkami za víkendovú prácu, prácu vo sviatok a prácu počas noci a slovenskí pekári tak najviac doplácajú na ich zvyšovanie. *„Mzdy aktuálne tvoria v priemere až 38 % z celkových nákladov na výrobu. Kým v roku 2017 bola priemerná mesačná mzda 677 €, v roku 2018 bola 731 €, čo predstavuje zvýšenie o takmer 10 %," uvádza T. Lopúchová.*

V máji tohto roka vchádza do platnosti spomínaná druhá vlna sociálneho balíčka, ktorá bude predstavovať podľa pekárov ďalší rast mzdových nákladov, kedy mzdy prekročia hranicu 40 % celkových nákladov na výrobu. Zároveň sa diskutuje aj o skrátení povinných nadčasov, ktoré má zamestnávateľ právo počas roka nariadiť zamestnancom. Spomínané skrátenie povinných nadčasov zo 150 na 100 hodín ročne a za vyššie príplatky opäť pekárom rapídne zvýšia náklady, nakoľko firmy budú musieť prijímať nových zamestnancov, ktorých však podľa T. Lopúchovej nebudú mať z čoho zaplatiť.

*„Tieto skutočnosti sa musia odraziť na odbytových cenách a nakoľko predpokladáme, že predajcovia si budú chcieť zachovať svoje marže, ceny chleba a pečiva budú musieť ísť nahor," dodala T. Lopúchová.*

Pekári sa to budú snažiť vyriešiť aj návrhom na legislatívne zmeny. *„Slovenský zväz pekárov pripravil návrh zmeny Zákonníka práce a ostatných súvisiacich predpisov, ktorej obsahom je zmiernenie negatívnych dopadov, tzv. sociálneho balíčka, vo forme oslobodenia príplatkov od dani a odvodov v limitovanej výške. Tento návrh už bol predložený Ministerstvo pôdohospodárstva a rozvoja vidieka SR a veríme, že sa ním vláda SR bude čo najskôr zaoberať", uzavrela T. Lopúchová.*

*Zdroj: Slovenský zväz pekárov, cukrárov a cestovinárov, redakcia*

« Predch. | Nasl. »

AKTUÁLNE
SORTIMENTNÉ NOVINKY
VÝVOJ TRHU
PODUJATIA, POZVÁNKY
ROZHOVOR MESIACA
KOMENTÁRE
PERSONÁLNE ZMENY
VŠIMLI SME SI

napíšte svoj email | Odoberať Retail Magazín

VIDEO

**Software na riadenie zásob naprieč celým dodávateľským reťazcom**

ZOBRAZIŤ VIAC VIDEÍ

PODCAST

**Ako najlepšie zužitkovať obmedzenie maloobchodných a distribučných spoločností?**

0:00 / 7:30

PARTNERSKÉ MÉDIÁ

RETAILNEWS
časopis pre obchod a jeho dodávateľov
Predplatné časopisu

Späť

# Pekári čelia veľkému cenovému tlaku aj po zrušení osobitného odvodu

**Dátum:** 17.04.2019
**Zdroj:** zivotpo.sk
**Strana:**
**Originál:** URL

---

Bratislava 17. apríla (TASR) – Napriek skutočnosti, že Národná rada SR prijala zákon o zrušení osobitného odvodu, ktorý mal pôvodne zaťažiť predovšetkým

veľké obchodné reťazce, slovenskí pekári sa pri vyjednávaní o odbytových cenách nestretávajú s pochopením. Kým postupne dochádza k dohodám u slovenských maloobchodných sietí, zahraničné obchodné reťazce podľa informácií Slovenského zväzu pekárov, cukrárov a cestovinárov (SZPCC) odmietajú reflektovať na objektívne zvyšujúce sa náklady slovenských výrobcov.
Podľa predsedníčky zväzu pekárov Tatiany Lopúchovej zahraničné reťazce na začiatku roka odmietali upraviť ceny z dôvodu ich zaťaženia osobitným odvodom a k dohodám došlo až po dlhých rokovaniach, podmienených okrem iného aj zrušením osobitného odvodu. V súčasnosti podľa pekárov zahraničné reťazce argumenty nemajú a aj napriek tomu čelia pekári z ich strany enormnému cenovému tlaku.
"Niektoré reťazce napriek zrušeniu osobitného odvodu dokonca požadujú od pekárov zníženie dohodnutých cien, resp. požadujú, aby boli dohodnuté ceny nemenné počas celého roka, čo je v priamom rozpore so zákonom. Výrobcovia však inú možnosť, ako je navýšenie odbytových cien, nemajú a odmietajú dodávať za ceny, ktoré nedosahujú ekonomicky oprávnené náklady na výrobu," uviedla Lopúchová.
Novela Zákonníka práce podľa SZPCC zásadným spôsobom zvyšuje náklady výrobcov, ku ktorému dochádza už druhýkrát v tomto roku. "Kým na začiatku roka 2019 boli pekári nútení akceptovať zvýšenie minimálnej mzdy, od mája 2019 dochádza k ďalšiemu zásadnému zvýšeniu príplatkov za prácu v noci, prácu počas sobôt a nedieľ a prácu vo sviatok. Tieto náklady nie sú pekári schopní absorbovať v súčasných cenách. Preto je logická ich snaha o zvýšenie odbytových cien," povedala Lopuchová.
V minulom roku sa sektor produkcie pekárskych výrobkov dostal podľa SZPCC do obrovskej krízy. Hospodársky výsledok celého sektora spadol z viac ako 7 miliónov eur na 2,9 milióna eur. "Takýto pokles je dlhodobo neudržateľný a musíme ho zastaviť. Ak sa odbytové ceny pekárenských výrobkov nenavýšia, odhadujeme, že celý sektor sa v roku 2019 prepadne do červených čísiel. Rast cien surovín a mzdových nákladov je rýchlejší a výraznejší ako v minulých obdobiach a pekári na to musia reagovať," upozornila Lopúchová, pričom spresnila, že najvýraznejšie, o 20 až 30 %, doposiaľ vzrástla cena múky, ktorá je pre pekárov jednou z najdôležitejších surovín. Rástla aj cena maku o 102 %, zemiakovej múky o 34 %, soli o 64 %, škvariek o 101 %, energií o 20 %, ale cena aj pohonných látok. Najväčšiu položku však tvorili rýchlo rastúce platy.
Pekári upozornili, že podľa štatistík až 80 % pracovného času pekárov je zaťažených príplatkami za víkendovú prácu, prácu vo sviatok a prácu počas noci a slovenskí pekári tak najviac doplácajú na ich zvyšovanie. "Mzdy aktuálne tvoria v priemere až 38 % z celkových nákladov na výrobu. Kým v roku 2017 bola priemerná mesačná mzda 677 eur, v roku 2018 bola 731 eur, čo predstavuje zvýšenie takmer o 10 %."
Pekári upozornili, že v máji tohto roka vchádza do platnosti spomínaná druhá vlna sociálneho balíčka, ktorá bude predstavovať ďalší rast mzdových nákladov, keď mzdy prekročia hranicu 40 % celkových nákladov na výrobu. Zároveň sa diskutuje aj o skrátení povinných nadčasov, ktoré má zamestnávateľ právo počas roka nariadiť zamestnancom. Spomínané skrátenie povinných nadčasov zo 150 na 100 hodín ročne a za vyššie príplatky opäť pekárom rapídne zvýšia náklady, nakoľko firmy budú musieť prijímať nových zamestnancov, ktorých však podľa Tatiany Lopúchovej nebudú mať z čoho zaplatiť.
"Tieto skutočnosti sa musia odraziť na odbytových cenách a nakoľko predpokladáme, že predajcovia si budú chcieť zachovať svoje marže, ceny chleba a pečiva budú musieť ísť nahor," dodala Lopúchová.
Tento negatívny dosah, ktorý paradoxne zaťažuje najslabší článok slovenského priemyslu, sa pekári snažia vyriešiť aj návrhom na legislatívne zmeny. "Slovenský zväz pekárov pripravil návrh zmeny Zákonníka práce a ostatných súvisiacich predpisov, ktorej obsahom je zmiernenie negatívnych dosahov, tzv. sociálneho balíčka, vo forme oslobodenia príplatkov od daní a odvodov v limitovanej výške. Tento návrh už bol predložený Ministerstvu pôdohospodárstva a rozvoja vidieka SR a veríme, že sa ním vláda SR bude čo najskôr zaoberať," uzavrela Lopúchová.toc

---

# Pekári čelia veľkému cenovému tlaku aj po zrušení osobitného odvodu

17.04.2019 Bratislava

Bratislava 17. apríla (TASR) – Napriek skutočnosti, že Národná rada SR prijala zákon o zrušení osobitného odvodu, ktorý mal pôvodne zaťažiť predovšetkým veľké obchodné reťazce, slovenskí pekári sa pri vyjednávaní o odbytových cenách nestretávajú s pochopením. Kým postupne dochádza k dohodám u slovenských maloobchodných sietí, zahraničné obchodné reťazce podľa informácií Slovenského zväzu pekárov, cukrárov a cukrovinárov (SZPCC) odmietajú reflektovať na objektívne zvyšujúce sa náklady slovenských výrobcov.

Podľa predsedníčky zväzu pekárov Tatiany Lopúchovej zahraničné reťazce na začiatku roka odmietali upraviť ceny z dôvodu ich zaťaženia osobitným odvodom a k dohodám došlo až po dlhých rokovaniach, podmienených okrem iného aj zrušením osobitného odvodu. V súčasnosti podľa pekárov zahraničné reťazce argumenty nemajú a aj napriek tomu čelia pekári z ich strany enormnému cenovému tlaku.

"Niektoré reťazce napriek zrušeniu osobitného odvodu diskrétne požadujú od pekárov zníženie dohodnutých cien, resp. požadujú, aby boli dohodnuté ceny nemenné počas celého roka, čo je v priamom rozpore so zákonom. Výrobcovia však inú možnosť, ako je navýšenie odbytových cien, nemajú a odmietajú dodávať za ceny, ktoré nedosahujú ekonomicky opravnené náklady na výrobu," uviedla Lopúchová.

Novela Zákonníka práce podľa SZPCC zásadným spôsobom zvyšuje náklady výrobcov, ku ktorému dochádza už druhý rok v tomto roku. "Kým na začiatku roka 2019 boli pekári nútení akceptovať zvýšenie minimálnej mzdy od mája 2019 dochádza k ďalšiemu zásadnému zvýšeniu príplatkov za prácu v noci, prácu počas sobôt a nedieľ a prácu vo sviatok. Tieto náklady nie sú pekári schopní absorbovať v súčasných cenách. Preto je logická ich snaha o zvýšenie odbytových cien," povedala Lopúchová.

V minulom roku sa sektor produkcie pekárskych výrobkov dostal podľa SZPCC do obrovskej krízy. Hospodársky výsledok celého sektora spadol z viac ako 7 miliónov eur na 2,9 miliónu eur. "Takýto pokles je dlhodobo neudržateľný a musíme ho zastaviť. Ak sa odbytové ceny pekárenských výrobkov nenavýšia, odhadujeme, že celý sektor sa v roku 2019 prepadne do červených čísiel. Rast cien surovín a mzdových nákladov je rýchlejší a výraznejší ako v minulých obdobiach a pekári na to musia reagovať," upozornila Lopúchová, pričom spresnila, že najvýraznejšie, o 20 až 30 %, dopadol vzrastlá cena múky, ktorá je pre pekárov jednou z najdôležitejších surovín. Rastla aj cena mlieka o 102 %, zemiakovej múky o 34 %, soli o 64 %, škvarkov o 101 %, energií o 20 %, ale cena aj pohonných látok. Najväčšiu poleddu však tvorí rýchlo rastúce platy.

Pekári upozornili, že podľa štatistík až 80 % pracovného času pekárov je zaťažených príplatkami za víkendovú prácu, prácu vo sviatok a prácu počas noci a slovenskí pekári tak najviac doplácajú na ich zvyšovanie. "Mzdy aktuálne tvoria v priemere až 38 % z celkových nákladov na výrobu. Kým v roku 2017 bola priemerná mesačná mzda 677 eur, v roku 2018 bola 731 eur, čo predstavuje zvýšenie takmer o 10 %."

Pekári upozornili, že v máji tohto roka vchádza do platnosti spomínaná dvojná výška sociálneho balíčka, ktorá bude predstavovať ďalší rast mzdových nákladov, kedy mzdy prekročia hranicu 40 % celkových nákladov na výrobu. Zároveň sa diskutuje aj o skrátení povinných nadčasov, ktoré mal zamestnávateľ právo počas roka nariadiť zamestnancom. Spomínané skrátenie povinných nadčasov zo 150 na 100 hodín ročne a za vyššie príplatky opäť pekárom napríklad zvýši náklady, nakoľko firmy budú musieť prijímať nových zamestnancov, ktorých však podľa Tatiany Lopúchovej nebudú mať z čoho zaplatiť.

"Tieto skutočnosti sa musia odraziť na odbytových cenách a nakoľko predpokladáme, že predajcovia si budú chcieť zachovať svoje marže, ceny chleba a pečiva budú musieť ísť nahor," dodala Lopúchová.

Tento negatívny dopad, ktorý paradoxne zaťažuje najslabší článok slovenského priemyslu, sa pekári snažia vyriešiť aj návrhom na legislatívne zmeny. "Slovenský zväz pekárov pripravil návrh zmeny Zákonníka práce a ostatných súvisiacich predpisov, ktorej obsahom je zmiernenie negatívnych dopadov, tzv. sociálneho balíčka, vo forme stanovenia príplatkov od dňa a odvodov v limitovanej výške. Tento návrh už bol predložený Ministerstvu poľnohospodárstva a rozvoja vidieka SR a veríme, že sa ním vláda SR bude čo najskôr zaoberať," uzavrela Lopúchová.

Vyberte región

Vyberte region

24 hodín | Tento týždeň

Miliardári a firmy sľúbili na otvorení Nofr ...
17.04.2019, 08:21:33

Švajčiarsko chce podpísať s Čínou dohodu ...
16.04.2019, 19:01:28

Aircraft Industries, nástupca Letu Kunovi ...
16.04.2019, 18:55:20

Kofola Československo obnovila výrobu min ...
16.04.2019, 18:51:51



Späť

# Pekári čelia neprimeranému cenovému tlaku aj po zrušení osobitného odvodu

**Dátum:** 17.04.2019
**Zdroj:** rno.sk
**Strana:**
**Originál:** URL

---

Bohumil Urbanik

Napriek skutočnosti, že Národná rada SR prijala zákon o zrušení osobitného odvodu, ktorý mal pôvodne zaťažiť predovšetkým veľké obchodné reťazce, slovenskí

pekári sa pri vyjednávaní o odbytových cenách nestretávajú s pochopením. Kým postupne dochádza k dohodám u slovenských maloobchodných sietí, zahraničné obchodné reťazce podľa informácií Slovenského zväzu pekárov, cukrárov a cestovinárov (SZPCC) odmietajú reflektovať na objektívne zvyšujúce sa náklady slovenských výrobcov.
BRATISLAVA. Podľa predsedníčky zväzu pekárov Tatiany Lopúchovej zahraničné reťazce na začiatku roka odmietali upraviť ceny z dôvodu ich zaťaženia osobitným odvodom a k dohodám došlo až po dlhých rokovaniach, podmienených okrem iného aj zrušením osobitného odvodu. V súčasnosti podľa pekárov zahraničné reťazce argumenty nemajú a aj napriek tomu čelia pekári z ich strany enormnému cenovému tlaku.
„Niektoré reťazce napriek zrušeniu osobitného odvodu dokonca požadujú od pekárov zníženie dohodnutých cien, resp. požadujú, aby boli dohodnuté ceny nemenné počas celého roka, čo je v priamom rozpore so zákonom. Výrobcovia však inú možnosť, ako je navýšenie odbytových cien, nemajú a odmietajú dodávať za ceny, ktoré nedosahujú ekonomicky oprávnené náklady na výrobu," uviedla Lopúchová.
Novela Zákonníka práce podľa SZPCC zásadným spôsobom zvyšuje náklady výrobcov, ku ktorému dochádza už druhýkrát v tomto roku. „Kým na začiatku roka 2019 boli pekári nútení akceptovať zvýšenie minimálnej mzdy, od mája 2019 dochádza k ďalšiemu zásadnému zvýšeniu príplatkov za prácu v noci, prácu počas sobôt a nedieľ a prácu vo sviatok. Tieto náklady nie sú pekári schopní absorbovať v súčasných cenách. Preto je logická ich snaha o zvýšenie odbytových cien," povedala Lopuchová.
V minulom roku sa sektor produkcie pekárskych výrobkov dostal podľa SZPCC do obrovskej krízy. Hospodársky výsledok celého sektora spadol z viac ako 7 miliónov eur na 2,9 milióna eur. „Takýto pokles je dlhodobo neudržateľný a musíme ho zastaviť. Ak sa odbytové ceny pekárenských výrobkov nenavýšia, odhadujeme, že celý sektor sa v roku 2019 prepadne do červených čísiel. Rast cien surovín a mzdových nákladov je rýchlejší a výraznejší ako v minulých obdobiach a pekári na to musia reagovať," upozornila Lopúchová, pričom spresnila, že najvýraznejšie, o 20 až 30 %, doposiaľ vzrástla cena múky, ktorá je pre pekárov jednou z najdôležitejších surovín. Rástla aj cena maku o 102 %, zemiakovej múky o 34 %, soli o 64 %, škvariek o 101 %, energií o 20 %, ale cena aj pohonných látok. Najväčšiu položku však tvorili rýchlo rastúce platy.
Pekári upozornili, že podľa štatistík až 80 % pracovného času pekárov je zaťažených príplatkami za víkendovú prácu, prácu vo sviatok a prácu počas noci a slovenskí pekári tak najviac doplácajú na ich zvyšovanie. „Mzdy aktuálne tvoria v priemere až 38 % z celkových nákladov na výrobu. Kým v roku 2017 bola priemerná mesačná mzda 677 eur, v roku 2018 bola 731 eur, čo predstavuje zvýšenie takmer o 10 %.
/tasr/toc

---

rolnícke noviny
Celoslovenské dni poľa
ak sa chcete zúčastniť ako VYSTAVOVATEĽ,
Správny impulz pre vašu repku
• pre skvelú kondíciu porastov
• výborná účinnosť proti najvýznamnejším chorobám repky
• výrazný úrodový efekt vďaka zvýšenej pevnosti šešúľ
BAYER
PROPULSE
cropscience.bayer.sk
ČSOB
PRE VÁS OSOBNE
Súťažná anketa
Pomôžu pozemkové úpravy rozvoju podnikania v poľnohospodárstve?
Vyplniť súťažnú anketu
Súbory cookie používame k tomu, aby sme Vám uľahčili a sprijemnili používanie našich webových stránok. Používaním našich webových stránok vyjadrujete svoj súhlas s umiestnením súborov cookie vo Vašom zariadení. Ďalšie informácie

[Späť](#)

# SZPCC: Pekári čelia neprimeranému cenovému tlaku aj po zrušení osobitného odvodu

**Dátum:** 17.04.2019
**Zdroj:** Tasr
**Strana:**
**Originál:**

---

Bratislava 17. apríla (TASR) Napriek skutočnosti, že Národná rada SR prijala zákon o zrušení osobitného odvodu, ktorý mal pôvodne zaťažiť predovšetkým velké obchodné reťazce, slovenskí pekári sa pri vyjednávaní o odbytových cenách nestretávajú s pochopením. Kým postupne dochádza k dohodám u slovenských maloobchodných sietí, zahraničné obchodné reťazce podla informácií Slovenského zväzu pekárov, cukrárov a cestovinárov (SZPCC) odmietajú reflektovať na objektívne zvyšujúce sa náklady slovenských výrobcov.
Podla predsedníčky zväzu pekárov Tatiany Lopúchovej zahraničné reťazce na začiatku roka odmietali upraviť ceny z dôvodu ich zaťaženia osobitným odvodom a k dohodám došlo až po dlhých
rokovaniach, podmienených okrem iného aj zrušením osobitného odvodu. V súčasnosti podla pekárov zahraničné reťazce argumenty nemajú a aj napriek tomu čelia pekári z ich strany enormnému cenovému tlaku. "Niektoré reťazce napriek zrušeniu osobitného odvodu dokonca požadujú od pekárov zníženie dohodnutých cien, resp. požadujú, aby boli dohodnuté ceny nemenné počas celého roka, čo je v priamom rozpore so zákonom. Výrobcovia však inú možnosť, ako je navýšenie odbytových cien, nemajú a odmietajú dodávať za ceny, ktoré nedosahujú ekonomicky oprávnené náklady na výrobu," uviedla Lopúchová.
Novela Zákonníka práce podla SZPCC zásadným spôsobom zvyšuje náklady výrobcov, ku ktorému dochádza už druhýkrát v tomto roku. "Kým na začiatku roka 2019 boli pekári nútení akceptovať zvýšenie minimálnej mzdy, od mája 2019 dochádza k ďalšiemu zásadnému zvýšeniu príplatkov za prácu v noci, prácu počas sobôt a nediel a prácu vo sviatok. Tieto náklady nie sú pekári schopní absorbovať v súčasných cenách. Preto je logická ich snaha o zvýšenie odbytových cien," povedala Lopuchová.
V minulom roku sa sektor produkcie pekárskych výrobkov dostal podla SZPCC do obrovskej krízy. Hospodársky výsledok celého sektora spadol z viac ako 7 miliónov eur na 2,9 milióna eur. "Takýto pokles je dlhodobo neudržateľný a musíme ho zastaviť. Ak sa odbytové ceny pekárenských výrobkov nenavýšia, odhadujeme, že celý sektor sa v roku 2019 prepadne do červených čísiel. Rast cien surovín a mzdových nákladov je rýchlejší a výraznejší ako v minulých obdobiach a pekári na to musia reagovať," upozornila Lopúchová, pričom spresnila, že najvýraznejšie, o 20 až 30 %, doposial vzrástla cena múky, ktorá je pre pekárov jednou z najdôležitejších surovín. Rástla aj cena maku o 102 %, zemiakovej múky o 34 %, soli o 64 %, škvariek o 101 %, energií o 20 %, ale cena aj pohonných látok. Najväčšiu položku však tvorili rýchlo rastúce platy.
Pekári upozornili, že podla štatistík až 80 % pracovného času pekárov je zaťažených príplatkami za víkendovú prácu, prácu vo sviatok a prácu počas noci a slovenskí pekári tak najviac doplácajú na ich zvyšovanie. "Mzdy aktuálne tvoria v priemere až 38
% z celkových nákladov na výrobu. Kým v roku 2017 bola priemerná mesačná mzda 677 eur, v roku 2018 bola 731 eur, čo predstavuje zvýšenie takmer o 10 %.
Pekári upozornili, že v máji tohto roka vchádza do platnosti spomínaná druhá vlna sociálneho balíčka, ktorá bude predstavovať ďalší rast mzdových nákladov, keď mzdy prekročia hranicu 40
% celkových nákladov na výrobu. Zároveň sa diskutuje aj o skrátení povinných nadčasov, ktoré má zamestnávatel právo počas roka nariadiť zamestnancom. Spomínané skrátenie povinných nadčasov zo 150 na 100 hodín ročne a za vyššie príplatky opäť pekárom rapídne zvýšia náklady, nakolko firmy budú musieť prijímať nových zamestnancov, ktorých však podla Tatiany Lopúchovej nebudú mať z čoho zaplatiť. "Tieto skutočnosti sa musia odraziť na odbytových cenách a nakolko predpokladáme, že predajcovia si budú chcieť zachovať svoje marže, ceny chleba a pečiva budú musieť ísť nahor," dodala Lopúchová. Tento negatívny dosah, ktorý paradoxne zaťažuje najslabší článok slovenského priemyslu, sa pekári snažia vyriešiť aj návrhom na legislatívne zmeny. "Slovenský zväz pekárov pripravil návrh zmeny Zákonníka práce a ostatných súvisiacich predpisov, ktorej obsahom je zmiernenie negatívnych dosahov, tzv. sociálneho balíčka, vo forme oslobodenia príplatkov od daní a odvodov v limitovanej výške. Tento návrh už bol predložený Ministerstvu pôdohospodárstva a rozvoja vidieka SR a veríme, že sa ním vláda SR bude čo najskôr zaoberať," uzavrela Lopúchová.

UPOZORNENIE:
TASR sa pokúsi získať reakciu Slovenskej asociácie moderného obchodu a Zväzu obchodu SR.

jal poptoc

---

# Zo Zväzu obchodu SR - Tabaková sekcia: Výrobcovia, distribútori a predajcovia tabakových výrobkov sa pripravujú na veľkú zmenu

**Dátum:** 15.04.2019
**Zdroj:** biznis.sk
**Strana:**
**Originál:** URL

---

Mediaprint Kapa-Pressegrosso

Výrobcovia, distribútori a predajcovia tabakových výrobkov sa pripravujú na veľkú zmenu.

Zo Zväzu obchodu SR
Tabaková sekcia: Výrobcovia, distribútori a predajcovia tabakových výrobkov sa pripravujú na veľkú zmenu
20. mája tohto roku vstúpia do platnosti ďalšie ustanovenia európskej Smernice 2015/40/EU. Tie zavádzajú nový systém vysledovateľnosti a dohľadateľnosti tabakových výrobkov pre celú Európsku úniu. V počiatočnom období bude systém slúžiť len na vyhľadávanie a sledovanie cigariet a tabaku na vlastnoručné zhotovenie cigariet. Na ostatné výrobky bude platiť o päť rokov neskôr, od 20. mája 2024. Celá právna úprava má slúžiť najmä v boji proti nezákonnému obchodu s tabakovými výrobkami.
Podľa smernice budú musieť všetky subjekty, počnúc výrobcom až po veľkoobchod, ktorý bezprostredne predchádza prvej maloobchodnej predajni, zaznamenávať pohyb všetkých spotrebiteľských balení tabakových výrobkov. Zabezpečí to jedinečný identifi kátor každého výrobku. Tento umožní sledovať každú podrobnosť pri výrobe a distribúcii:
* dátum a miesto výroby;
* výrobnú jednotku;
* stroj používaný pri výrobe tabakového výrobku;
* výrobnú smenu alebo čas výroby;
* popis výrobku;
* zamýšľaný trh pre maloobchodný predaj;
* zamýšľanú trasu prepravy;
* dovozcu v prípade dovozu do EÚ;
* celú trasu prepravy z výrobného závodu k prvému maloobchodnému predajcovi, vrátane všetkých skladov, dátum prepravy, miesto určenia, miesto odoslania a príjemcu;
* totožnosť všetkých odberateľov od výrobnej prevádzky po prvú maloobchodnú prevádzku;
* faktúru, číslo objednávky a údaje o platbe všetkých odberateľov od výrobného podniku po prvú maloobchodnú prevádzku. Identifi kátor musí byť neodstrániteľne vytlačený alebo pripevnený, nesmie byť zmazateľný alebo žiadnym spôsobom zakrytý alebo prerušený. Nové ustanovenia smernice bolo potrebné transponovať aj do Zákona 89/2016 Z.z. o výrobe, označovaní a predaji tabakových výrobkov.
Pri príprave na tento zložitý, administratívne aj finančne náročný proces, pomáha členom Zväzu obchodu SR Tabaková sekcia. Vedie ju Igor Ormandy, ktorý je zároveň generálnym riaditeľom distribučnej spoločnosti Mediaprint-Kapa Pressegrosso, a. s.
Okrem prípravy na systém sledovateľnosti sekcia pravidelne analyzuje a monitoruje aj ďalšie legislatívne procesy v oblasti národnej a európskej legislatívy týkajúcej sa tabakových výrobkov a zbližovania právnych a správnych predpisov členských štátov v tejto oblasti. Sleduje najmä súvisiacu daňovú problematiku, otázky bezpečnosti tabakových výrobkov vrátane režimu zdravotných varovaní a v súčasnosti aj problematiku elektronických cigariet. V prípade potreby Tabaková sekcia zabezpečuje aj vzdelávanie pre členov Zväzu prostredníctvom odborných seminárov. Naposledy to bol seminár k Smernici o sledovateľnosti tabakových výrobkov vo februári tohto roku.
—-

AKTUÁLNE PRE VÁS
* Blahoželáme prezidentovi ZO SR Martinovi Katriakovi k životnému jubileu (2. apríla)
* Slovenský zväz pekárov, cestovinárov a cukrárov v SR udelil Zväzu obchodu SR v marci ocenenie Za podporu poctivého obchodu na Slovensku
* Zväz obchodu SR oslávi dve významné jubileá: 25. výročie vzniku prvej obchodníckej organizácie AVODIS a 20. výročie vzniku združenia v terajšej podobe
Pripravujeme:
* Valné zhromaždenie ZO SR 15. mája 2019, hotel Senec, Slnečné jazerá - sever, 903 01 Senec, v nadväznosti na konferenciu TaPCON 14. mája 2019
* 2. časť seminára k sledovateľnosti tabakových výrobkov a implementácii nových zákonných predpisov: zákona a vykonávacej vyhláške (účasť na seminári je pre členov ZO SR bezplatná) *
* Presné termíny a miesta podujatí budú zverejnené na: www.biznis.sk
—-

Zdroj: [10.04.2019; Tovar a predaj; komerčná prezentácia; s. 55; PR-CL]
Foto: Ing. Igor Ormandy, predseda Tabakovej sekcie, Zdroj: Mediaprint Kapa-Pressegrosso a.s.toc

---

Zväz obchodu SR | O nás | Stanoviská a vyhlásenia | Kalendár | Legislatíva | Nadácia Dobrý obchodník | Kontakt

## Zo Zväzu obchodu SR - Tabaková sekcia: Výrobcovia, distribútori a predajcovia tabakových výrobkov sa pripravujú na veľkú zmenu

*Výrobcovia, distribútori a predajcovia tabakových výrobkov sa pripravujú na veľkú zmenu*

Zo Zväzu obchodu SR

Tabaková sekcia: Výrobcovia, distribútori a predajcovia tabakových výrobkov sa pripravujú na veľkú zmenu

20. mája tohto roku vstúpia do platnosti ďalšie ustanovenia európskej Smernice 2015/40/EU. Tie zavádzajú nový systém vysledovateľnosti a dohľadateľnosti tabakových výrobkov pre celú Európsku úniu. V počiatočnom období bude systém slúžiť len na vyhľadávanie a sledovanie cigariet a tabaku na vlastnoručné zhotovenie cigariet. Na ostatné výrobky bude platiť o pár rokov neskôr, od 20. mája 2024. Celá právna úprava má slúžiť najmä v boji proti nezákonnému obchodu s tabakovými výrobkami.

Podľa smernice budú musieť všetky subjekty, počnúc výrobcom až po veľkoobchod, ktorý bezprostredne predchádza prvej maloobchodnej predajni, zaznamenávať pohyb všetkých spotrebiteľských balení tabakových výrobkov. Zabezpečí to jedinečný identifikátor každého výrobku. Tento umožní sledovať každú podrobnosť pri výrobe a distribúcii:

* dátum a miesto výroby;

* výrobnú jednotku;

* stroj používaný pri výrobe tabakového výrobku;

* výrobnú smenu alebo čas výroby;

* popis výrobku;

* zamýšľaný trh pre maloobchodný predaj;

* zamýšľanú trasu prepravy;

* dovozcu v prípade dovozu do EÚ;

* celú trasu prepravy z výrobného závodu k prvému maloobchodnému predajcovi, vrátane všetkých skladov, dátum prepravy, miesto určenia, miesto odoslania a príjemcu;

* totožnosť všetkých odberateľov od výrobnej prevádzky po prvú maloobchodnú prevádzku;

* faktúru, číslo objednávky a údaje o platbe všetkých odberateľov od výrobného podniku po prvú maloobchodnú prevádzku. Identifikátor musí byť neodstrániteľne vytlačený alebo pripevnený, nesmie byť zmazateľný alebo žiadnym spôsobom zakrytý alebo prerušený. Nové ustanovenia smernice bolo potrebné transponovať aj do Zákona 89/2016 Z.z. o výrobe, označovaní a predaji tabakových výrobkov.

Pri príprave na tento zložitý, administratívne aj finančne náročný proces, pomáha členom Zväzu obchodu SR Tabaková sekcia. Vedie ju Igor Ormandy, ktorý je zároveň generálnym riaditeľom distribučnej spoločnosti Mediaprint-Kapa Pressegrosso, a. s.

Okrem prípravy na systém sledovateľnosti sekcia pravidelne analyzuje a monitoruje aj ďalšie legislatívne procesy v oblasti národnej a európskej legislatívy týkajúcej sa tabakových výrobkov a zbližovania právnych a správnych predpisov členských štátov v tejto oblasti. Sleduje najmä súvisiacu daňovú problematiku, otázky bezpečnosti tabakových výrobkov vrátane režimu zdravotných varovaní a v súčasnosti aj problematiku elektronických cigariet. V prípade potreby Tabaková sekcia zabezpečuje aj vzdelávanie pre členov Zväzu prostredníctvom odborných seminárov. Naposledy to bol seminár k Smernici o sledovateľnosti tabakových výrobkov vo februári tohto roku.

—

AKTUÁLNE PRE VÁS

* Blahoželáme prezidentovi ZO SR Martinovi Katriakovi k životnému jubileu (2. apríla)

Späť

## vravíte na zrušenie odvodu pre reťazce? Klesnú ceny potravín?

**Dátum:** 11.04.2019
**Zdroj:** Denník N
**Strana:** 8
**Originál:**

---

DENISA ČIMOVÁ

Poslanci zrušili osobitný odvod pre reťazce. Čo na to hovoria odborníci, ktorí sa k nemu vyjadrovali?

V decembri schválili poslanci zákon o osobitnom odvode pre reťazce z dielne poslancov SNS, v januári 2019 nadobudol účinnosť. Pred týždňom Európska komisia požiadala, aby Slovensko jeho účinnosť pozastavilo, kým neprešetrí, či je zákon v súlade s európskymi pravidlami, dva dni nato poslanci schválili návrh poslancov SNS, teraz na zrušenie zákona o osobitnom odvode. Tento týždeň podpísal súhlas so zrušením odvodu prezident. Pýtali sme sa odborníkov z oblasti potravinárskej výroby, ale aj zamestnávateľov a analytikov, čo hovoria na zrušenie odvodu a či si myslia, že sa zrušenie odvodu premietne do cien potravín.
1. Aká je vaša reakcia na to, že parlament schválil zrušenie odvodu pre reťazce?
2. Čo hovoríte na spôsob, akým bolo zrušenie odvodu schválené? Neschvaľoval sa pôvodne predložený opozičný návrh zákona, SNS urobila jeho kópiu, prerokúvala sa tá v skrátenom konaní.
3. Znížia sa podľa vás po zrušení odvodu ceny potravín, ktoré sa v januári zvýšili?
Emil Macho,

predseda Slovenskej poľnohospodárskej a potravinárskej komory

1. Akceptujeme rozhodnutie Národnej rady o zrušení osobitného odvodu pre reťazce. Naši poľnohospodári a potravinári mali z neho získať prostriedky na zlepšenie svojho postavenia. Oceňujeme preto, že aj napriek jeho zrušeniu vláda našla na tento rok pre agropotravinársky sektor 80 miliónov eur. Veríme, že v ďalších rokoch sa nájde spôsob, akým bude naše agropotravinárstvo koncepčne podporované tak, ako je to v okolitých krajinách. 2. Neprináleží nám hodnotiť, akým spôsobom bol zákon zrušený. Akceptujeme toto rozhodnutie a veríme, že celospoločenská diskusia o nerovnováhe v agropotravinárskej vertikále bude pokračovať.
3. Obchodné reťazce avizovali zvyšovanie cien potravín práve z dôvodu zavedenia osobitného odvodu. Zrušenie tohto nariadenia by sa preto malo čiastkovo ukázať aj na cenách potravín. Znižovanie cien potravín však nie je v súlade s aktuálnou situáciou v oblasti prijímania rôznych opatrení, ktoré zvyšujú náklady našim výrobcom. Ide napríklad o zvyšovanie nákladov za energie, zvýšenie minimálnej mzdy či poplatkov za prácu cez víkend, počas sviatkov a v noci.
Martin Hošták,

tajomník Republikovej únie zamestnávateľov

1. Zrušenie vítame. Odvod bol podľa nás v kolízii s viacerými právnymi predpismi vrátane Ústavy SR.
2. Už prijatie zákona bolo pochybné. Bol obídený štandardný legislatívny proces, neboli analyzované jeho vplyvy. Takže forme zrušenia sa už čudovať nemožno.
3. Konkurenčný boj má potenciál stlačiť ceny niektorých potravín. Uvidí sa v praxi. Tatiana Lopúchová,

predsedníčka Slovenského zväzu pekárov, cukrárov a cestovinárov

1. Náš zväz vnímal odvod ako jednu, nie však jedinú legislatívnu iniciatívu, ktorej cieľom má byť zlepšenie postavenia potravinárov v potravinovom reťazci. Medzi ďalšie opatrenia patrí schválený zákon o neprimeraných podmienkach a zákon o cenách. Rozhodnutie o zrušení osobitného odvodu rešpektujeme.
2. Rešpektujeme zrušenie osobitného odvodu.
3. Nemyslím si to, môžem však hovoriť len za pekárenské produkty. Cena základného pekárenského segmentu na pultoch je dlhodobo veľmi nízka a pekári dlhodobo volajú po zvýšení cien. Aj pri nízkych cenách na pultoch si chce obchodník zachovať svoju maržu, v dôsledku čoho sú slabší dodávatelia často, v snahe zachovania odbytu, dotlačení do nízkych odbytových cien, ktoré nepokrývajú pri základných výrobkoch (rožok, chlieb) ani náklady na výrobu. Aktuálne plánujú viacerí pekári opäť otvárať cenové rokovania s reťazcami, pretože ceny surovín a mzdové náklady neustále rastú.
Tomáš Malatinský,

prezident Asociácie zamestnávateľských zväzov a združení

1. Boli sme prekvapení, že taký závažný návrh zákona, ktorý mal vplyv nielen na reťazce, ale aj na zamestnanosť, investície a zrejme aj ceny výrobkov a na rozpočty domácností, neprešiel ani len riadnym pripomienkovým konaním, predložila ho skupina šiestich poslancov priamo na rokovanie parlamentu. Uvedenú problematiku treba riešiť, ale nie nástrojmi, ktoré boli navrhnuté. Zavedenie odvodu v navrhnutej podobe sme považovali za neštandardné a nesystémové riešenie problémov poľnohospodárstva a potravinárstva.

Na maloobchodnom trhu s potravinami nie je férové podnikateľské prostredie a táto situácia je pre domácich farmárov a výrobcov potravín z dlhodobého hľadiska neudržateľná. Agropotravinárska vertikála „farmár – spracovateľ – obchod“ je nevyvážená, charakteristická nečestnými praktikami reťazcov, zneužívaním ich enormnej ekonomickej sily, nerovnomerným prerozdelením marže a prostredníctvom cenového diktátu reťazcov vytváraním tlaku na znižovanie kvality alebo likvidáciu lokálnych výrobcov, resp. tradičných slovenských značiek. AZZZ považuje za neakceptovateľné, ak sú na slovenskom trhu zámerne vyššími maržami reťazcov diskriminované domáce potraviny a ak sú nariadením z materskej krajiny reťazca uprednostňovaní tamojČo ší dodávatelia. Slovenský maloobchodný trh s potravinami by mal fungovať tak, aby dával poctivú šancu a príležitosť všetkým účastníkom agropotravinárskej vertikály. Treba vytvoriť podmienky, aby mohli malovýrobcovia predávať z dvora, bez zbytočných legislatívnych záťaží.
Je dôležité nastaviť rovnováhu v dodávateľsko-odberateľských vzťahoch.
2. Tak ako nás prekvapilo, akou rýchlosťou bol prijatý odvod – bez riadneho pripomienkového konania a odbornej diskusie, prekvapila nás aj rýchlosť, akou bol zrušený.
3. Netrúfame si predpovedať, o cenách rozhoduje trh.
Martin Vlachynský,

analytik inštitútu INESS

1. Tento zákon bol taký zlý vo viacerých ohľadoch, že opatrenie Európskej komisie bolo už len ranou z milosti, akousi príležitosťou zo zákona džentlmensky vycúvať. No rýchlosť, akou tento zákon padol, ma predsa len prekvapila. Zlé zákony zvyknú na Slovensku ich predkladatelia brániť zubami-nechtami.
2. Som rád, že to máme za sebou, legislatívny proces zrušenia neviem posúdiť.
Z pohľadu spotrebiteľa je to nepodstatné.
3. Nie. Nikto nikdy netvrdil, že za rast cien môže len odvod. Odhady hovorili zhruba o tretinovom príspevku k rastu. Ak chcú politici testovať svoj „nákupný košík“, mali by znížiť aj minimálnu mzdu, zvýšené príplatky, rekreačné poukazy, zákon o neprimeraných podmienkach a ďalšie. Zrušenie odvodu však spomalí nárast cien. Bohužiaľ, voličovi sa to bude ťažko posudzovať. Plný dosah odvodu sa zďaleka nestihol rozvinúť (ak by sa naplnili rozpočtové predpoklady, bol by dvakrát až trikrát väčší). O pár mesiacov sa preto možno dočkáme víťazoslávnej tlačovky politikov, že „aha, ceny aj tak narástli o 3 %“, pričom ak by existoval odvod, narástli by možno o 5 %.
Peter Serina,

výkonný riaditeľ Podnikateľskej aliancie Slovenska

1. Vidím vec v dvoch rovinách, prvá je ekonomická, stalo sa dobre, že tento paškvil zasahujúci do slobodného trhu bol zrušený. Druhá rovina je legislatívno-právna a týka sa aj funkčnosti štátu. Je nešťastím, akým spôsobom súčasná vládna koalícia prijíma zákony. Ide o nekoncepčné, neodborné prijímanie legislatívy, ktorá prináša všetkým, nielen podnikateľom, viac škody ako úžitku. Ide o úpadok parlamentarizmu, ktorý sa už neprejavuje len v Národnej rade, ale má negatívne dosahy na celú spoločnosť.
2. V zásade ide o symptóm úpadku, o ktorom píšem vyššie.
3. Podľa vládnej koalície k žiadnemu zdraženiu potravín z dôvodu odvodu nedošlo. Tak to aspoň tvrdili pred dvoma-troma mesiacmi. Nie je zrejmé, ako môže dôjsť k zníženiu niečoho, čo sa podľa koalície nezvýšilo. Ceny a ich výšku určí trh a konkurencia. Uvidíme, až budú nové dáta.toc

---

Poslanci zrušili osobitný odvod pre reťazce. Čo na to hovoria odborníci, ktorí sa k nemu vyjadrovali?

# Čo vravíte na zrušenie odvodu pre reťazce? Klesnú ceny potravín?

V decembri schválili poslanci zákon o osobitnom odvode pre reťazce z dielne poslancov SNS, v januári 2019 nadobudol účinnosť. Pred týždňom Európska komisia požiadala, aby Slovensko jeho účinnosť pozastavilo, kým neprešetrí, či je zákon v súlade s európskymi pravidlami, dva dni nato poslanci schválili návrh poslancov SNS, teraz na zrušenie zákona o osobitnom odvode. Tento týždeň podpísal súhlas so zrušením odvodu prezident. Pýtali sme sa odborníkov z oblasti potravinárskej výroby, ale aj zamestnávateľov a analytikov, čo hovoria na zrušenie odvodu a či si myslia, že sa zrušenie odvodu premietne do cien potravín.

1. Aká je vaša reakcia na to, že parlament schválil zrušenie odvodu pre reťazce?
2. Čo hovoríte na spôsob, akým bolo zrušenie odvodu schválené? Neschvaľoval sa pôvodne predložený opozičný návrh zákona, SNS urobila jeho kópiu, prerokúvala sa tá v skrátenom konaní.
3. Znížia sa podľa vás po zrušení odvodu ceny potravín, ktoré sa v januári zvýšili?

**Emil Macho,**
**predseda Slovenskej poľnohospodárskej a potravinárskej komory**

1. Akceptujeme rozhodnutie Národnej rady o zrušení osobitného odvodu pre reťazce. Naši poľnohospodári a potravinári mali z neho získať prostriedky na zlepšenie svojho postavenia. Oceňujeme preto, že aj napriek jeho zrušeniu vláda našla na tento rok pre agropotravinársky sektor 80 miliónov eur. Veríme, že v ďalších rokoch sa nájde spôsob, akým bude naše agropotravinárstvo koncepčne podporované tak, ako je to v okolitých krajinách.
2. Neprináleží nám hodnotiť, akým spôsobom bol zákon zrušený. Akceptujeme toto rozhodnutie a veríme, že celospoločenská diskusia o nerovnováhe v agropotravinárskej vertikále bude pokračovať.
3. Obchodné reťazce avizovali zvyšovanie cien potravín práve z dôvodu zavedenia osobitného odvodu. Zrušenie tohto nariadenia by sa preto malo čiastkovo ukázať aj na cenách potravín. Znižovanie cien potravín však nie je v súlade s aktuálnou situáciou v oblasti prijímania rôznych opatrení, ktoré zvyšujú náklady našim výrobcom. Ide napríklad o zvyšovanie nákladov za energie, zvýšenie minimálnej mzdy či poplatkov za prácu cez víkend, počas sviatkov a v noci.

**Martin Hošták,**
**tajomník Republikovej únie zamestnávateľov**

1. Zrušenie vítame. Odvod bol podľa nás v kolízii s viacerými právnymi predpismi vrátane Ústavy SR.
2. Už prijatie zákona bolo pochybné. Bol obídený štandardný legislatívny proces, neboli analyzované jeho vplyvy. Takže forme zrušenia sa už čudovať nemožno.
3. Konkurenčný boj má potenciál stlačiť ceny niektorých potravín. Uvidí sa v praxi.

**Tatiana Lopúchová,**
**predsedníčka Slovenského zväzu pekárov, cukrárov a cestovinárov**

1. Náš zväz vnímal odvod ako jednu, nie však jedinú legislatívnu iniciatívu, ktorej cieľom má byť zlepšenie postavenia potravinárov v potravinovom reťazci. Medzi ďalšie opatrenia patrí schválený zákon o neprimeraných podmienkach a zákon o cenách. Rozhodnutie o zrušení osobitného odvodu rešpektujeme.
2. Rešpektujeme zrušenie osobitného odvodu.
3. Nemyslím si to, môžem však hovoriť len za pekárenské produkty. Cena základného pekárenského segmentu na pultoch je dlhodobo veľmi nízka a pekári dlhodobo volajú po zvýšení cien. Aj pri nízkych cenách na pultoch si chce obchodník zachovať svoju maržu, v dôsledku čoho sú slabší dodávatelia často, v snahe zachovania odbytu, dotlačení do nízkych odbytových cien, ktoré nepokrývajú pri základných výrobkoch (rožok, chlieb) ani náklady na výrobu. Aktuálne plánujú viaceri pekári opäť otvárať cenové rokovania s reťazcami, pretože ceny surovín a mzdové náklady neustále rastú.

**Tomáš Malatinský,**
**prezident Asociácie zamestnávateľských zväzov a združení**

1. Boli sme prekvapení, že taký závažný návrh zákona, ktorý mal vplyv nielen na reťazce, ale aj na zamestnanosť, investície a zrejme aj ceny výrobkov a na rozpočty domácností, neprešiel ani len riadnym pripomienkovým konaním, predložila ho skupina šiestich poslancov priamo na rokovanie parlamentu. Uvedenú problematiku treba riešiť, ale nie nástrojmi, ktoré boli navrhnuté. Zavedenie odvodu v navrhnutej podobe sme považovali za neštandardné a nesystémové riešenie problémov poľnohospodárstva a potravinárstva. Na maloobchodnom trhu s potravinami nie je férové podnikateľské prostredie a táto situácia je pre domácich farmárov a výrobcov potravín z dlhodobého hľadiska neudržateľná. Agropotravinárska vertikála „farmár – spracovateľ – obchod" je nevyvážená, charakteristická nečestnými praktikami reťazcov, zneužívaním ich enormnej ekonomickej sily, nerovnomerným prerozdelením marže a prostredníctvom cenového diktátu reťazcov vytváraním tlaku na znižovanie kvality alebo likvidáciu lokálnych výrobcov, resp. tradičných slovenských značiek. AZZZ považuje za neakceptovateľné, ak sú na slovenskom trhu zámerne vyššími maržami reťazcov diskriminované domáce potraviny a ak sú nariadením z materskej krajiny reťazca uprednostňovaní tamojší dodávatelia. Slovenský maloobchodný trh s potravinami by mal fungovať tak, aby dával poctivú šancu a príležitosť všetkým účastníkom agropotravinárskej vertikály. Treba vytvoriť podmienky, aby mohli malovýrobcovia predávať z dvora, bez zbytočných legislatívnych záťaží. Je dôležité nastaviť rovnováhu v dodávateľsko-odberateľských vzťahoch.
2. Tak ako nás prekvapilo, akou rýchlosťou bol prijatý odvod – bez riadneho pripomienkového konania a odbornej diskusie, prekvapila nás aj rýchlosť, akou bol zrušený.
3. Netrúfame si predpovedať, o cenách rozhoduje trh.

**Martin Vlachynský,**
**analytik inštitútu INESS**

1. Tento zákon bol taký zlý vo viacerých ohľadoch, že opatrenie Európskej komisie bolo už len ranou z milosti, akousi príležitosťou zo zákona džentlmensky vycúvať. No rýchlosť, akou tento zákon padol, ma predsa len prekvapila. Zlé zákony zvyknú na Slovensku ich predkladatelia brániť zubami-nechtami.
2. Som rád, že to máme za sebou, legislatívny proces zrušenia neviem posúdiť. Z pohľadu spotrebiteľa je to nepodstatné.
3. Nie. Nikto nikdy netvrdil, že za rast cien môže len odvod. Odhady hovorili zhruba o tretinovom príspevku k rastu. Ak chcú politici testovať svoj „nákupný košík", mali by znížiť aj minimálnu mzdu, zvýšené príplatky, rekreačné poukazy, zákon o neprimeraných podmienkach a ďalšie. Zrušenie odvodu však spomalí nárast cien. Bohužiaľ, voličovi sa to bude ťažko posudzovať. Plný dosah odvodu sa zďaleka nestihol rozvinúť (ak by sa naplnili rozpočtové predpoklady, bol by dvakrát až trikrát väčší). O pár mesiacov sa preto možno dočkáme víťazoslávnej tlačovky politikov, že „aha, ceny aj tak narástli o 3 %", pričom ak by existoval odvod, narástli by možno o 5 %.

**Peter Serina,**
**výkonný riaditeľ Podnikateľskej aliancie Slovenska**

1. Vidím vec v dvoch rovinách, prvá je ekonomická, stalo sa dobre, že tento paškvíl zasahujúci do slobodného trhu bol zrušený. Druhá rovina je legislatívno-právna a týka sa aj funkčnosti štátu. Je nešťastím, akým spôsobom súčasná vláda na koalícia prijíma zákony. Ide o nekoncepčné, neodborné prijímanie legislatívy, ktorá prináša všetkým, nielen podnikateľom, viac škody ako úžitku. Ide o úpadok parlamentarizmu, ktorý sa už neprejavuje len v Národnej rade, ale má negatívne dosahy na celú spoločnosť.
2. V zásade ide o symptóm úpadku, o ktorom píšem vyššie.
3. Podľa vládnej koalície k žiadnemu zdraženiu potravín z dôvodu odvodu nedošlo. Tak to aspoň tvrdili pred dvoma-troma mesiacmi. Nie je zrejmé, ako môže dôjsť k zníženiu niečoho, čo sa podľa koalície nezvýšilo. Ceny a ich výšku určí trh a konkurencia. Uvidíme, až budú nové dáta.

**DENISA ČIMOVÁ**
reporterka a editorka

Späť

## Pekári vítajú prijatie novely zákona o cenách

**Dátum:** 11.04.2019
**Zdroj:** agrobiznis.sk
**Strana:**
**Originál:** URL

---

/TASR/ Pekári vítajú fakt, že oprávnenie určovať ekonomicky oprávnené náklady bude

v kompetencii rezortu pôdohospodárstva ako nezávislého orgánu. Uviedla to predsedníčka Slovenského zväzu pekárov, cukrárov a cestovinárov (SZPCC) Tatiana Lopúchová, v reakcii na novelu zákona o cenách schválenú parlamentom.
Slovenskí pekári podľa nej hovoria o malom víťazstve. Národná rada SR schválila poslaneckú novelu zákona o cenách, ktorá sa zrodila z iniciatívy predsedu výboru pre pôdohospodárstvo Petra Antala (Most-Híd). Na základe nej získalo Ministerstvo pôdohospodárstva a rozvoja vidieka (MPRV) SR kompetenciu záväzne stanovovať ekonomicky oprávnené náklady na určené druhy potravín, čím sa zabráni ich predaju pod výrobné náklady. Upravené znenie zákona má začať platiť už v máji tohto roka.
"Od roku 2015 sme pravidelne volali po aktualizácii tohto zákona a sme radi, že novela bola schválená. Pekári sa totiž pri rokovaniach prevažne so zahraničnými obchodnými reťazcami dlhodobo stretávajú s ignorovaním svojich výrobných nákladov a pre zaistenie odbytu často pod tlakom pristupujú pri predaji základných pekárenských výrobkov, tradičného rožka a chleba, na také cenové podmienky, ktoré nepokrývajú ani náklady na ich výrobu. Preto vítame fakt, že oprávnenie určovať ekonomicky oprávnené náklady bude v kompetencii rezortu pôdohospodárstva ako nezávislého orgánu," zdôraznila Lopúchová.
Stanovenie minimálnych ekonomicky oprávnených nákladov podľa nej môže čiastočne potlačiť zneužívanie dominantného postavenia reťazcov na trhu. Podľa pekárov taktiež zrovnoprávňuje všetkých odberateľov a zabraňuje odlišným nákupným cenám u obchodníkov. Obchodníci tak budú musieť o zákazníka zabojovať aj inak, ako len tvrdým tlakom na svojich dodávateľov v podobe zníženia odkupných cien.
"Ekonomicky oprávnené náklady boli naposledy aktualizované v roku 2017, avšak ich analýza sa zrodila z iniciatívy Únie priemyselných pekárov a výsledný dokument, napriek tomu, že bol vypracovaný Výskumným ústavom ekonomiky poľnohospodárstva a pôdohospodárstva, nemal všeobecne záväzný charakter. Oficiálne a záväzné určenie ekonomicky oprávnených nákladov môže zásadným spôsobom zlepšiť postavenie potravinárov v potravinovom reťazci, keďže dohoda o cene pod ekonomicky oprávnenými nákladmi je v zmysle nového zákona o neprimeraných podmienkach výslovne zakázaná a je považovaná za nekalú obchodnú praktiku," dodala Lopúchová.
Podľa pekárov sú oba právne predpisy, a to novela zákona o cenách v spojení s nedávno prijatým zákonom o neprimeraných podmienkach v obchode s potravinami s rovnakým dátumom účinnosti od 1. mája 2019 vzorom aj pre ostatné krajiny v rámci EÚ, ktoré to so zlepšením postavenia potravinárov v potravinovom reťazci myslia skutočne vážne.toc

---

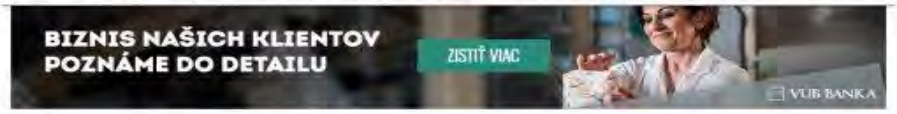

## Pekári vítajú prijatie novely zákona o cenách

/TASR/

Pekári vítajú fakt, že oprávnenie určovať ekonomicky oprávnené náklady bude

v kompetencii rezortu pôdohospodárstva ako nezávislého orgánu. Uviedla to predsedníčka Slovenského zväzu pekárov, cukrárov a cestovinárov (SZPCC) Tatiana Lopúchová, v reakcii na novelu zákona o cenách schválenú parlamentom.

Slovenskí pekári podľa nej hovoria o malom víťazstve. Národná rada SR schválila poslaneckú novelu zákona o cenách, ktorá sa zrodila z iniciatívy predsedu výboru pre pôdohospodárstvo Petra Antala (Most-Híd). Na základe nej získalo Ministerstvo pôdohospodárstva a rozvoja vidieka (MPRV) SR kompetenciu záväzne stanovovať ekonomicky oprávnené náklady na určené druhy potravín, čím sa zabráni ich predaju pod výrobné náklady. Upravené znenie zákona má začať platiť už v máji tohto roka.

"Od roku 2015 sme pravidelne volali po aktualizácii tohto zákona a sme radi, že novela bola schválená. Pekári sa totiž pri rokovaniach prevažne so zahraničnými obchodnými reťazcami dlhodobo stretávajú s ignorovaním svojich výrobných nákladov a pre zaistenie odbytu často pod tlakom pristupujú pri predaji základných pekárenských výrobkov, tradičného rožka a chleba, na také cenové podmienky, ktoré nepokrývajú ani náklady na ich výrobu. Preto vítame fakt, že oprávnenie určovať ekonomicky oprávnené náklady bude v kompetencii rezortu pôdohospodárstva ako nezávislého orgánu," zdôraznila Lopúchová.

Stanovenie minimálnych ekonomicky oprávnených nákladov podľa nej môže čiastočne potlačiť zneužívanie dominantného postavenia reťazcov na trhu. Podľa pekárov taktiež zrovnoprávňuje všetkých odberateľov a zabraňuje odlišným nákupným cenám u obchodníkov. Obchodníci tak budú musieť o zákazníka zabojovať aj inak, ako len tvrdým tlakom na svojich dodávateľov v podobe znižovania odkupných cien.

"Ekonomicky oprávnené náklady boli naposledy aktualizované v roku 2017, avšak ich analýza sa zrodila z iniciatívy Únie priemyselných pekárov a výsledný dokument, napriek tomu, že bol vypracovaný Výskumným ústavom ekonomiky poľnohospodárstva a pôdohospodárstva, nemal všeobecne záväzný charakter. Oficiálne a záväzné určenie ekonomicky oprávnených nákladov môže zásadným spôsobom zlepšiť postavenie potravinárov v potravinovom reťazci, keďže dohoda o cene pod ekonomicky oprávnenými nákladmi je v zmysle nového zákona o neprimeraných podmienkach výslovne zakázaná a je považovaná za nekalú obchodnú praktiku," dodala Lopúchová.

Podľa pekárov sú oba právne predpisy, a to novela zákona o cenách v spojení s nedávno prijatým zákonom o neprimeraných podmienkach v obchode s potravinami s rovnakým dátumom účinnosti od 1. mája 2019 vzorom aj pre ostatné krajiny v rámci EÚ, ktoré to so zlepšením postavenia potravinárov v potravinovom reťazci myslia skutočne vážne.

| | Pšeničná burza | Kontrakt | Kurz | Denná zmena |
|---|---|---|---|---|
| | Pšenica MATIF | MLK19 (May '19) | 189,00 | +0,50 |
| | Kukurica MATIF | XBM19 (Jun '19) | 169,50 | -0,25 |
| | Repka MATIF | XRK19 (May '19) | 380,75 | = |
| | Pšenica CBOT | ZWK19 (May '19) | 458,50 | +0-4 |
| | Kukurica CBOT | ZCK19 (May '19) | 361,25 | -0-4 |
| | Soybean CBOT | ZSK19 (May '19) | 898,50 | -3-4 |

powered by SAATBAU Priepyd

*Ceny na burze MATIF sú v EUR/t a ceny na burze CBoT v USceneb/bušel*

NAJ Agromanažér 2018
Hlasujte za svojho NAJ Agromanažéra a vyhrajte zaujímavé ceny

Klikni na: RUBIN 10
nová generácia legendy RUBIN 9

SPRÁVY ZO SVETA TRHOV

WASDE apríl 2019: Globálne zásoby pšenice a kukurice na nových rekordoch

Prudké zdražovanie benzínu nekončí. Benzín zdražuje citeľnejšie ako ropa

Ropa Brent sa drží nad hranicou 70 USD/barel (11.4.2019)

AGROMAGAZÍN – prognóza cien agrokomodít pre 15. týždeň 2019

NAČÍTANEJŠIE ČLÁNKY

- Kluby mladých farmárov
- AGROMAGAZÍN – prognóza cien agrokomodít pre 14. týždeň 2019
- Špeciálny odvod pre reťazce sa mliekarov vážne dotýka
- SPPK: Farmári a potravinári potrebujú do výroby nových ľudí, najmä mladých
- Poskytovaná podpora pre ekologické poľnohospodárstvo v SR

Ponuka našej vydavateľskej skupiny

Späť

# Pekári vítajú zákon o cenách

**Dátum:** 10.04.2019
**Zdroj:** Hospodárske noviny
**Strana:** 4
**Originál:**

---

(TASR)

Bratislava – Pekári vítajú fakt, že oprávnenie určovať ekonomicky oprávnené náklady bude v kompetencii rezortu pôdohospodárstva ako nezávislého orgánu.
Uviedla to predsedníčka Slovenského zväzu pekárov, cukrárov a cestovinárov Tatiana Lopúchová, v reakcii na novelu zákona o cenách schválenú parlamentom.
Slovenskí pekári podľa nej hovoria o malom víťazstve. Národná rada schválila poslaneckú novelu zákona o cenách, ktorá sa zrodila z iniciatívy predsedu výboru pre pôdohospodárstvo Petra Antala. Na základe nej získalo Ministerstvo pôdohospodárstva a rozvoja vidieka kompetenciu záväzne stanovovať ekonomicky oprávnené náklady na určené druhy potravín, čím sa zabráni ich predaju pod výrobné náklady. Zákon má začať platiť už v máji tohto roka.toc

---

## Pekári vítajú zákon o cenách

**Bratislava** – Pekári vítajú fakt, že oprávnenie určovať ekonomicky oprávnené náklady bude v kompetencii rezortu pôdohospodárstva ako nezávislého orgánu. Uviedla to predsedníčka Slovenského zväzu pekárov, cukrárov a cestovinárov Tatiana Lopúchová, v reakcii na novelu zákona o cenách schválenú parlamentom. Slovenskí pekári podľa nej hovoria o malom víťazstve. Národná rada schválila poslaneckú novelu zákona o cenách, ktorá sa zrodila z iniciatívy predsedu výboru pre pôdohospodárstvo Petra

Antala. Na základe nej získalo Ministerstvo pôdohospodárstva a rozvoja vidieka kompetenciu záväzne stanovovať ekonomicky oprávnené náklady na určené druhy potravín, čím sa zabráni ich predaju pod výrobné náklady. Zákon má začať platiť už v máji tohto roka. (TASR)

Späť

# Pekári sa po štyroch rokoch konečne dočkali. Vláda upravuje zákon o cenách

**Dátum:** 10.04.2019
**Zdroj:** potravinari.sk
**Strana:**
**Originál:** URL

---

Dovoľujeme si Vám dať do pozornosti tlačovú správu Slovenského zväzu pekárov, cukrárov a cestovinárovPekári sa po štyroch rokoch konečne dočkali.

Vláda upravuje zákon o cenách
Bratislava, 9. apríla 2019 – Slovenskí pekári hovoria o malom víťazstve. Národná rada SR schválila poslaneckú novelu zákona o cenách, ktorá sa zrodila z iniciatívy predsedu Výboru pre pôdohospodárstvo Petra Antala. Na základe nej získalo Ministerstvo pôdohospodárstva SR kompetenciu záväzne stanovovať ekonomicky oprávnené náklady na určené druhy potravín, čím sa zabráni ich predaju pod výrobné náklady. Upravené znenie zákona má začať platiť už v máji tohto roka.
„ Od roku 2015 sme pravidelne volali po aktualizácii tohto zákona a sme radi, že novela bola schválená. Pekári sa totiž pri rokovaniach prevažne so zahraničnými obchodnými reťazcami dlhodobo stretávajú s ignorovaním svojich výrobných nákladov a pre zaistenie odbytu často pod tlakom pristupujú pri predaji základných pekárenských výrobkov, tradičného rožka a chleba, na také cenové podmienky, ktoré nepokrývajú ani náklady na ich výrobu. Preto vítame fakt, že oprávnenie určovať ekonomicky oprávnené náklady bude v kompetencii rezortu pôdohospodárstva ako nezávislého orgánu," uviedla Tatiana Lopúchová, predsedníčka Slovenského zväzu pekárov, cukrárov a cestovinárov.
Stanovenie minimálnych ekonomicky oprávnených nákladov môže čiastočne potlačiť zneužívanie dominantného postavenia reťazcov na trhu. Podľa pekárov taktiež zrovnoprávňuje všetkých odberateľov a zabraňuje odlišným nákupným cenám u obchodníkov. Obchodníci tak budú musieť o zákazníka zabojovať aj inak, ako len tvrdým tlakom na svojich dodávateľov v podobe zníženia odkupných cien.
„ Ekonomicky oprávnené náklady boli naposledy aktualizované v roku 2017, avšak ich analýza sa zrodila z iniciatívy Únie priemyselných pekárov a výsledný dokument, napriek tomu, že bol vypracovaný Výskumným ústavom ekonomiky poľnohospodárstva a pôdohospodárstva, nemal všeobecne záväzný charakter. Oficiálne a záväzné určenie ekonomicky oprávnených nákladov môže zásadným spôsobom zlepšiť postavenie potravinárov v potravinovom reťazci, keďže dohoda o cene pod ekonomicky oprávnenými nákladmi je v zmysle nového zákona o neprimeraných podmienkach výslovne zakázaná a je považovaná za nekalú obchodnú praktiku," dodala Tatiana Lopúchová.
Podľa pekárov sú oba právne predpisy – novela zákona o cenách v spojení s nedávno prijatým zákonom o neprimeraných podmienkach v obchode s potravinami s rovnakým dátumom účinnosti od 1. 5. 2019 – vzorom aj pre ostatné krajiny v rámci EÚ, ktoré to so zlepšením postavenia potravinárov v potravinovom reťazci myslia skutočne vážne.
10.4.2019toc

Pekári sa po štyroch rokoch konečne dočkali. Vláda upravuje zákon o cenách

Dovoľujeme si Vám dať do pozornosti **tlačovú správu Slovenského zväzu pekárov, cukrárov a cestovinárov**

**Pekári sa po štyroch rokoch konečne dočkali.**
**Vláda upravuje zákon o cenách**

**Bratislava, 9. apríla 2019** – Slovenskí pekári hovoria o malom víťazstve. Národná rada SR schválila poslaneckú novelu zákona o cenách, ktorá sa zrodila z iniciatívy predsedu Výboru pre pôdohospodárstvo Petra Antala. Na základe nej získalo Ministerstvo pôdohospodárstva SR kompetenciu záväzne stanovovať ekonomicky oprávnené náklady na určené druhy potravín, čím sa zabráni ich predaju pod výrobné náklady. Upravené znenie zákona má začať platiť už v máji tohto roka.

*„Od roku 2015 sme pravidelne volali po aktualizácii tohto zákona a sme radi, že novela bola schválená. Pekári sa totiž pri rokovaniach prevažne so zahraničnými obchodnými reťazcami dlhodobo stretávajú s ignorovaním svojich výrobných nákladov a pre zaistenie odbytu často pod tlakom pristupujú pri predaji základných pekárenských výrobkov, tradičného rožka a chleba, na také cenové podmienky, ktoré nepokrývajú ani náklady na ich výrobu. Preto vítame fakt, že oprávnenie určovať ekonomicky oprávnené náklady bude v kompetencii rezortu pôdohospodárstva ako nezávislého orgánu,"* uviedla Tatiana Lopúchová, predsedníčka Slovenského zväzu pekárov, cukrárov a cestovinárov.

Stanovenie minimálnych ekonomicky oprávnených nákladov môže čiastočne potlačiť zneužívanie dominantného postavenia reťazcov na trhu. Podľa pekárov taktiež zrovnoprávňuje všetkých odberateľov a zabraňuje odlišným nákupným cenám u obchodníkov. Obchodníci tak budú musieť o zákazníka zabojovať aj inak, ako len tvrdým tlakom na svojich dodávateľov v podobe zníženia odkupných cien.

*„Ekonomicky oprávnené náklady boli naposledy aktualizované v roku 2017, avšak ich analýza sa zrodila z iniciatívy Únie priemyselných pekárov a výsledný dokument, napriek tomu, že bol vypracovaný Výskumným ústavom ekonomiky poľnohospodárstva a pôdohospodárstva, nemal všeobecne záväzný charakter. Oficiálne a záväzné určenie ekonomicky oprávnených nákladov môže zásadným spôsobom zlepšiť postavenie potravinárov v potravinovom reťazci, keďže dohoda o cene pod ekonomicky oprávnenými nákladmi je v zmysle nového zákona o neprimeraných podmienkach výslovne zakázaná a je považovaná za nekalú obchodnú praktiku."* dodala Tatiana Lopúchová.

Podľa pekárov sú oba právne predpisy – novela zákona o cenách v spojení s nedávno prijatým zákonom o neprimeraných podmienkach v obchode s potravinami s rovnakým dátumom účinnosti od 1. 5. 2019 – vzorom aj pre ostatné krajiny v rámci EÚ, ktoré to so zlepšením postavenia potravinárov v potravinovom reťazci myslia skutočne vážne.

10.4.2019

Späť

# Pekári: Po štyroch rokoch sme sa konečne dočkali

**Dátum:** 10.04.2019
**Zdroj:** retailmagazin.sk
**Strana:**
**Originál:** URL

---

Slovenskí pekári hovoria o malom víťazstve. Národná rada SR schválila poslaneckú novelu zákona o cenách, ktorá sa zrodila z iniciatívy predsedu Výboru pre pôdohospodárstvo Petra Antala.

Na základe nej získalo Ministerstvo pôdohospodárstva SR kompetenciu záväzne stanovovať ekonomicky oprávnené náklady na určené druhy potravín, čím sa zabráni ich predaju pod výrobné náklady. Upravené znenie zákona má začať platiť už v máji tohto roka.
„Od roku 2015 sme pravidelne volali po aktualizácii tohto zákona a sme radi, že novela bola schválená. Pekári sa totiž pri rokovaniach prevažne so zahraničnými obchodnými reťazcami dlhodobo stretávajú s ignorovaním svojich výrobných nákladov a pre zaistenie odbytu často pod tlakom pristupujú pri predaji základných pekárenských výrobkov, tradičného rožka a chleba, na také cenové podmienky, ktoré nepokrývajú ani náklady na ich výrobu. Preto vítame fakt, že oprávnenie určovať ekonomicky oprávnené náklady bude v kompetencii rezortu pôdohospodárstva ako nezávislého orgánu," uviedla Tatiana Lopúchová, predsedníčka Slovenského zväzu pekárov, cukrárov a cestovinárov.
Stanovenie minimálnych ekonomicky oprávnených nákladov môže podľa pekárov čiastočne potlačiť zneužívanie dominantného postavenia reťazcov na trhu. Podľa nich taktiež zrovnoprávňuje všetkých odberateľov a zabraňuje odlišným nákupným cenám u obchodníkov. „Obchodníci tak budú musieť o zákazníka zabojovať aj inak, ako len tvrdým tlakom na svojich dodávateľov v podobe zníženia odkupných cien," uvádzajú pekári.
„Ekonomicky oprávnené náklady boli naposledy aktualizované v roku 2017, avšak ich analýza sa zrodila z iniciatívy Únie priemyselných pekárov a výsledný dokument, napriek tomu, že bol vypracovaný Výskumným ústavom ekonomiky poľnohospodárstva a pôdohospodárstva, nemal všeobecne záväzný charakter. Oficiálne a záväzné určenie ekonomicky oprávnených nákladov môže zásadným spôsobom zlepšiť postavenie potravinárov v potravinovom reťazci, keďže dohoda o cene pod ekonomicky oprávnenými nákladmi je v zmysle nového zákona o neprimeraných podmienkach výslovne zakázaná a je považovaná za nekalú obchodnú praktiku," dodala Tatiana Lopúchová.
Podľa pekárov sú oba právne predpisy – novela zákona o cenách v spojení s nedávno prijatým zákonom o neprimeraných podmienkach v obchode s potravinami s rovnakým dátumom účinnosti od 1. 5. 2019 – vzorom aj pre ostatné krajiny v rámci EÚ, ktoré to so zlepšením postavenia potravinárov v potravinovom reťazci myslia skutočne vážne.
Zdroj: redakcia, Slovenský zväz pekárov, cukrárov a cestovinárovtoc

---

RETAIL magazín.sk

Obchodník | Produkt | Spotrebiteľ | Logistika | Zahraničie | Šíry!

až 210 nálepiek slovenských legiend! za každých 15 € nákupu dostaneš 5 nálepiek.

Aktuálne

## Pekári: Po štyroch rokoch sme sa konečne dočkali

Uverejnené streda, 10. apríl 2019

Like | Tweet | +1 | Share

Slovenski pekári hovoria o malom víťazstve. Národná rada SR schválila poslaneckú novelu zákona o cenách, ktorá sa zrodila z iniciatívy predsedu Výboru pre pôdohospodárstvo Petra Antala.

Na základe nej získalo Ministerstvo pôdohospodárstva SR kompetenciu záväzne stanovovať ekonomicky oprávnené náklady na určené druhy potravín, čím sa zabráni ich predaju pod výrobné náklady. Upravené znenie zákona má začať platiť už v máji tohto roka.

*„Od roku 2015 sme pravidelne volali po aktualizácii tohto zákona a sme radi, že novela bola schválená. Pekári sa totiž pri rokovaniach prevažne so zahraničnými obchodnými reťazcami dlhodobo stretávajú s ignorovaním svojich výrobných nákladov a pre zaistenie odbytu často pod tlakom pristupujú pri predaji základných pekárenských výrobkov, tradičného rožka a chleba, na také cenové podmienky, ktoré nepokrývajú ani náklady na ich výrobu. Preto vítame fakt, že oprávnenie určovať ekonomicky oprávnené náklady bude v kompetencii rezortu pôdohospodárstva ako nezávislého orgánu,"* uviedla Tatiana Lopúchová, predsedníčka Slovenského zväzu pekárov, cukrárov a cestovinárov.

Stanovenie minimálnych ekonomicky oprávnených nákladov môže podľa pekárov čiastočne potlačiť zneužívanie dominantného postavenia reťazcov na trhu. Podľa nich taktiež zrovnoprávňuje všetkých odberateľov a zabraňuje odlišným nákupným cenám u obchodníkov. *„Obchodníci tak budú musieť o zákazníka zabojovať aj inak, ako len tvrdým tlakom na svojich dodávateľov v podobe zníženia odkupných cien,"* uvádzajú pekári.

*„Ekonomicky oprávnené náklady boli naposledy aktualizované v roku 2017, avšak ich analýza sa zrodila z iniciatívy Únie priemyselných pekárov a výsledný dokument, napriek tomu, že bol vypracovaný Výskumným ústavom ekonomiky poľnohospodárstva a pôdohospodárstva, nemal všeobecne záväzný charakter. Oficiálne a záväzné určenie ekonomicky oprávnených nákladov môže zásadným spôsobom zlepšiť postavenie potravinárov v potravinovom reťazci, keďže dohoda o cene pod ekonomicky oprávnenými nákladmi je v zmysle nového zákona o neprimeraných podmienkach výslovne zakázaná a je považovaná za nekalú obchodnú praktiku,"* dodala Tatiana Lopúchová.

Podľa pekárov sú oba právne predpisy – novela zákona o cenách v spojení s nedávno prijatým zákonom o neprimeraných podmienkach v obchode s potravinami s rovnakým dátumom účinnosti od 1. 5. 2019 – vzorom aj pre ostatné krajiny v rámci EÚ, ktoré to so zlepšením postavenia potravinárov v potravinovom reťazci myslia skutočne vážne.

*Zdroj: redakcia, Slovenský zväz pekárov, cukrárov a cestovinárov*

< Predch. | Nasl. >

AKTUÁLNE
SORTIMENTNÉ NOVINKY
VÝVOJ TRHU
PODUJATIA, POZVÁNKY
ROZHOVOR MESIACA
KOMENTÁRE
PERSONÁLNE ZMENY
VŠIMLI SME SI

napíšte svoj email | Odoberať RetailNews Prehľadom

VIDEO

Software na riadenie zásob naprieč celým dodávateľským reťazcom

ZOBRAZIŤ VIAC VIDEÍ

PODCAST

Ako najlepšie zužitkovať obmedzenie maloobchodných a distribučných spoločností?

PARTNERSKÉ MÉDIÁ

RETAILNEWS časopis pre obchod a jeho dodávateľov

Späť

# Pekári vítajú prijatie novely zákona o cenách

**Dátum:** 09.04.2019
**Zdroj:** dnesky.sk
**Strana:**
**Originál:** URL

---

Podľa pekárov zákon zrovnoprávňuje všetkých odberateľov a zabraňuje odlišným nákupným cenám u obchodníkov.

Bratislava 9. apríla (TASR) – Pekári vítajú fakt, že oprávnenie určovať ekonomicky oprávnené náklady bude v kompetencii rezortu pôdohospodárstva ako nezávislého orgánu. Uviedla to predsedníčka Slovenského zväzu pekárov, cukrárov a cestovinárov (SZPCC) Tatiana Lopúchová, v reakcii na novelu zákona o cenách schválenú parlamentom.
Slovenskí pekári podľa nej hovoria o malom víťazstve. Národná rada SR schválila poslaneckú novelu zákona o cenách, ktorá sa zrodila z iniciatívy predsedu výboru pre pôdohospodárstvo Petra Antala (Most-Híd). Na základe nej získalo Ministerstvo pôdohospodárstva a rozvoja vidieka (MPRV) SR kompetenciu záväzne stanovovať ekonomicky oprávnené náklady na určené druhy potravín, čím sa zabráni ich predaju pod výrobné náklady. Upravené znenie zákona má začať platiť už v máji tohto roka.
“Od roku 2015 sme pravidelne volali po aktualizácii tohto zákona a sme radi, že novela bola schválená. Pekári sa totiž pri rokovaniach prevažne so zahraničnými obchodnými reťazcami dlhodobo stretávajú s ignorovaním svojich výrobných nákladov a pre zaistenie odbytu často pod tlakom pristupujú pri predaji základných pekárenských výrobkov, tradičného rožka a chleba, na také cenové podmienky, ktoré nepokrývajú ani náklady na ich výrobu. Preto vítame fakt, že oprávnenie určovať ekonomicky oprávnené náklady bude v kompetencii rezortu pôdohospodárstva ako nezávislého orgánu,” zdôraznila Lopúchová.
Stanovenie minimálnych ekonomicky oprávnených nákladov podľa nej môže čiastočne potlačiť zneužívanie dominantného postavenia reťazcov na trhu. Podľa pekárov taktiež zrovnoprávňuje všetkých odberateľov a zabraňuje odlišným nákupným cenám u obchodníkov. Obchodníci tak budú musieť o zákazníka zabojovať aj inak, ako len tvrdým tlakom na svojich dodávateľov v podobe zníženia odkupných cien.
“Ekonomicky oprávnené náklady boli naposledy aktualizované v roku 2017, avšak ich analýza sa zrodila z iniciatívy Únie priemyselných pekárov a výsledný dokument, napriek tomu, že bol vypracovaný Výskumným ústavom ekonomiky poľnohospodárstva a pôdohospodárstva, nemal všeobecne záväzný charakter. Oficiálne a záväzné určenie ekonomicky oprávnených nákladov môže zásadným spôsobom zlepšiť postavenie potravinárov v potravinovom reťazci, keďže dohoda o cene pod ekonomicky oprávnenými nákladmi je v zmysle nového zákona o neprimeraných podmienkach výslovne zakázaná a je považovaná za nekalú obchodnú praktiku,” dodala Lopúchová.
Podľa pekárov sú oba právne predpisy, a to novela zákona o cenách v spojení s nedávno prijatým zákonom o neprimeraných podmienkach v obchode s potravinami s rovnakým dátumom účinnosti od 1. mája 2019 vzorom aj pre ostatné krajiny v rámci EÚ, ktoré to so zlepšením postavenia potravinárov v potravinovom reťazci myslia skutočne vážne.toc

---

# Pekári vítajú prijatie novely zákona o cenách

Podľa pekárov zákon zrovnoprávňuje všetkých odberateľov a zabraňuje odlišným nákupným cenám u obchodníkov.

By TASR

Bratislava 9. apríla (TASR) – Pekári vítajú fakt, že oprávnenie určovať ekonomicky oprávnené náklady bude v kompetencii rezortu pôdohospodárstva ako nezávislého orgánu. Uviedla to predsedníčka Slovenského zväzu pekárov, cukrárov a cestovinárov (SZPCC) Tatiana Lopúchová, v reakcii na novelu zákona o cenách schválenú parlamentom.

Slovenskí pekári podľa nej hovoria o malom víťazstve. Národná rada SR schválila poslaneckú novelu zákona o cenách, ktorá sa zrodila z iniciatívy predsedu výboru pre pôdohospodárstvo Petra Antala (Most-Híd). Na základe nej získalo Ministerstvo pôdohospodárstva a rozvoja vidieka (MPRV) SR kompetenciu záväzne stanovovať ekonomicky oprávnené náklady na určené druhy potravín, čím sa zabráni ich predaju pod výrobné náklady. Upravené znenie zákona má začať platiť už v máji tohto roka.

"Od roku 2015 sme pravidelne volali po aktualizácii tohto zákona a sme radi, že novela bola schválená. Pekári sa totiž pri rokovaniach prevažne so zahraničnými obchodnými reťazcami dlhodobo stretávajú s ignorovaním svojich výrobných nákladov a pre zaistenie odbytu často pod tlakom pristupujú pri predaji základných pekárenských výrobkov, tradičného rožka a chleba, na také cenové podmienky, ktoré nepokrývajú ani náklady na ich výrobu. Preto vítame fakt, že oprávnenie určovať ekonomicky oprávnené náklady bude v kompetencii rezortu pôdohospodárstva ako nezávislého orgánu," zdôraznila Lopúchová.

Stanovenie minimálnych ekonomicky oprávnených nákladov podľa nej môže čiastočne potlačiť zneužívanie dominantného postavenia reťazcov na trhu. Podľa pekárov taktiež zrovnoprávňuje všetkých odberateľov a zabraňuje odlišným nákupným cenám u obchodníkov. Obchodníci tak budú musieť o zákazníka zabojovať aj inak, ako len tvrdým tlakom na svojich dodávateľov v podobe zníženia odkupných cien.

"Ekonomicky oprávnené náklady boli naposledy aktualizované v roku 2017, avšak ich analýza sa zrodila z iniciatívy Únie priemyselných pekárov a výsledný dokument, napriek tomu, že bol vypracovaný Výskumným ústavom ekonomiky poľnohospodárstva a pôdohospodárstva, nemal všeobecne záväzný charakter. Oficiálne a záväzné určenie ekonomicky oprávnených nákladov môže zásadným spôsobom zlepšiť postavenie potravinárov v potravinovom reťazci, keďže dohoda o cene pod ekonomicky oprávnenými nákladmi je v zmysle nového zákona o neprimeraných podmienkach výslovne zakázaná a je považovaná za nekalú obchodnú praktiku," dodala Lopúchová.

Podľa pekárov sú oba právne predpisy, a to novela zákona o cenách v spojení s nedávno prijatým zákonom o neprimeraných podmienkach v obchode s potravinami s rovnakým dátumom účinnosti od 1. mája 2019 vzorom aj pre ostatné krajiny v rámci EÚ, ktoré to so zlepšením postavenia potravinárov v potravinovom reťazci myslia skutočne vážne.

Späť

# Pekári vítajú schválenú novelu zákona o cenách, má im výrazne pomôcť

**Dátum:** 09.04.2019
**Zdroj:** hlavnespravy.sk
**Strana:**
**Originál:** URL

---

Bratislava 9. apríla 2019 (SITA/HSP/Foto:TASR/AP-Karl-Josef Hildenbrand/dpa)

Slovenskí pekári hovoria po schválení poslaneckej novely zákona o cenách z dielne strany Most-Híd o malom víťazstve. Na základe nej totiž získalo ministerstvo pôdohospodárstva kompetenciu záväzne stanovovať ekonomicky oprávnené náklady na určené druhy potravín, čím sa zabráni ich predaju pod výrobné náklady, po čom pekári volali už roky
Začiatkom apríla schválené znenie zákona má začať platiť už v máji tohto roka a pekári si od neho sľubujú zlepšenie postavenia potravinárov v potravinovom reťazci. Informovala o tom v utorok predsedníčka Slovenského zväzu pekárov, cukrárov a cestovinárov (SZPCC) Tatiana Lopúchová.
„Od roku 2015 sme pravidelne volali po aktualizácii tohto zákona a sme radi, že novela bola schválená. Pekári sa totiž pri rokovaniach prevažne so zahraničnými obchodnými reťazcami dlhodobo stretávajú s ignorovaním svojich výrobných nákladov a pre zaistenie odbytu často pod tlakom pristupujú pri predaji základných pekárenských výrobkov, tradičného rožka a chleba, na také cenové podmienky, ktoré nepokrývajú ani náklady na ich výrobu. Preto vítame fakt, že oprávnenie určovať ekonomicky oprávnené náklady bude v kompetencii rezortu pôdohospodárstva ako nezávislého orgánu," uviedla Tatiana Lopúchová.
Stanovenie minimálnych ekonomicky oprávnených nákladov môže podľa zväzu čiastočne potlačiť zneužívanie dominantného postavenia reťazcov na trhu. Podľa pekárov taktiež zrovnoprávňuje všetkých odberateľov a zabraňuje odlišným nákupným cenám u obchodníkov. Obchodníci tak budú musieť o zákazníka zabojovať aj inak, ako len tvrdým tlakom na svojich dodávateľov v podobe zníženia odkupných cien.
„Ekonomicky oprávnené náklady boli naposledy aktualizované v roku 2017, avšak ich analýza sa zrodila z iniciatívy Únie priemyselných pekárov a výsledný dokument, napriek tomu, že bol vypracovaný Výskumným ústavom ekonomiky poľnohospodárstva a pôdohospodárstva, nemal všeobecne záväzný charakter. Oficiálne a záväzné určenie ekonomicky oprávnených nákladov môže zásadným spôsobom zlepšiť postavenie potravinárov v potravinovom reťazci, keďže dohoda o cene pod ekonomicky oprávnenými nákladmi je v zmysle nového zákona o neprimeraných podmienkach výslovne zakázaná a je považovaná za nekalú obchodnú praktiku," dodala Lopúchová.
Podľa pekárov sú oba právne predpisy – novela zákona o cenách v spojení s nedávno prijatým zákonom o neprimeraných podmienkach v obchode s potravinami s rovnakým dátumom účinnosti od 1. mája 2019 – vzorom aj pre ostatné krajiny v rámci EÚ, ktoré to so zlepšením postavenia potravinárov v potravinovom reťazci myslia vážne.
Pošlite nám tip
0

Ilustračné foto.toc

---

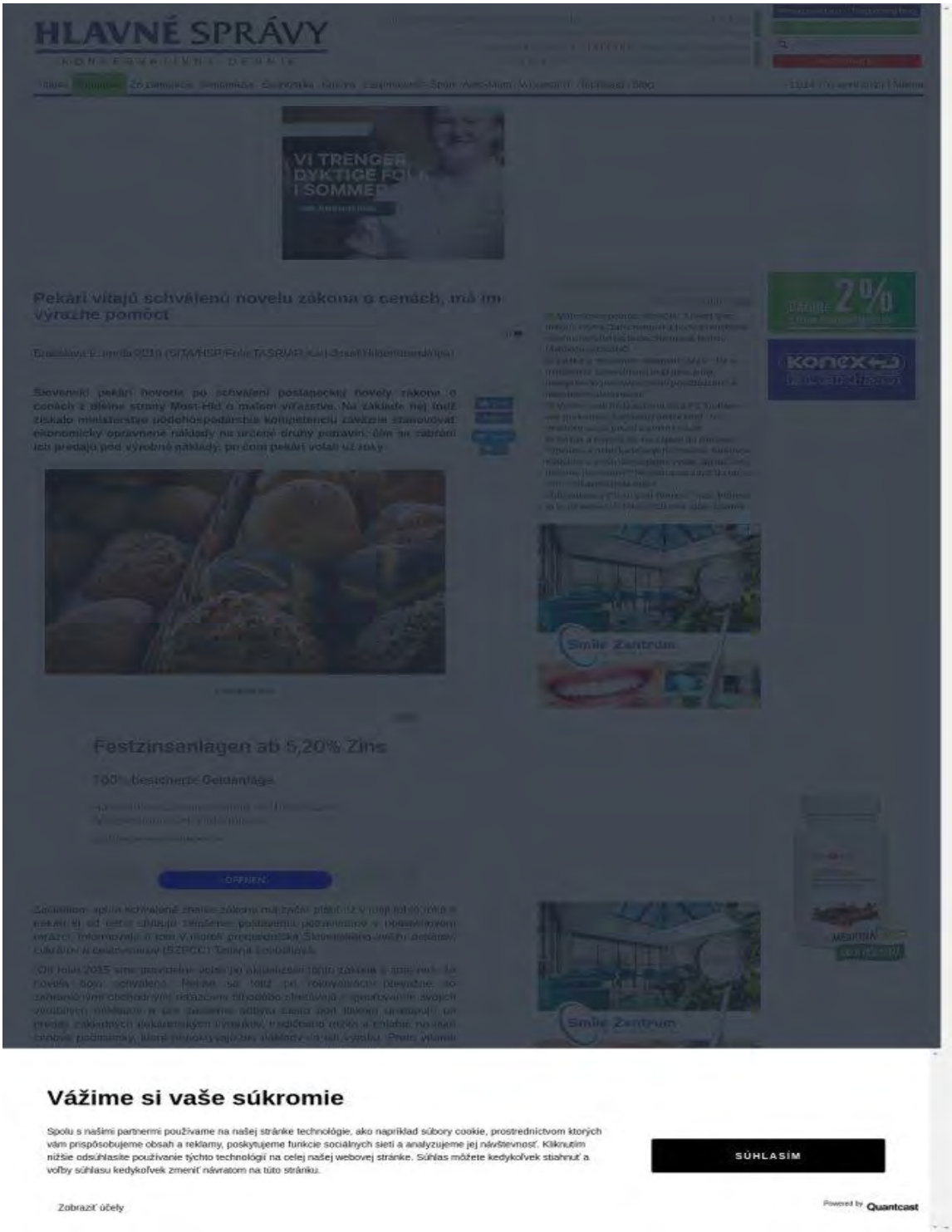


Späť

# Pekári vítajú prijatie novely zákona o cenách

**Dátum:** 09.04.2019
**Zdroj:** teraz.sk
**Strana:**
**Originál:** URL

---

Podľa pekárov zákon zrovnoprávňuje všetkých odberateľov a zabraňuje odlišným nákupným cenám u obchodníkov.

Bratislava 9. apríla (TASR) - Pekári vítajú fakt, že oprávnenie určovať ekonomicky oprávnené náklady bude v kompetencii rezortu pôdohospodárstva ako nezávislého orgánu. Uviedla to predsedníčka Slovenského zväzu pekárov, cukrárov a cestovinárov (SZPCC) Tatiana Lopúchová, v reakcii na novelu zákona o cenách schválenú parlamentom.
Slovenskí pekári podľa nej hovoria o malom víťazstve. Národná rada SR schválila poslaneckú novelu zákona o cenách, ktorá sa zrodila z iniciatívy predsedu výboru pre pôdohospodárstvo Petra Antala (Most-Híd). Na základe nej získalo Ministerstvo pôdohospodárstva a rozvoja vidieka (MPRV) SR kompetenciu záväzne stanovovať ekonomicky oprávnené náklady na určené druhy potravín, čím sa zabráni ich predaju pod výrobné náklady. Upravené znenie zákona má začať platiť už v máji tohto roka.
"Od roku 2015 sme pravidelne volali po aktualizácii tohto zákona a sme radi, že novela bola schválená. Pekári sa totiž pri rokovaniach prevažne so zahraničnými obchodnými reťazcami dlhodobo stretávajú s ignorovaním svojich výrobných nákladov a pre zaistenie odbytu často pod tlakom pristupujú pri predaji základných pekárenských výrobkov, tradičného rožka a chleba, na také cenové podmienky, ktoré nepokrývajú ani náklady na ich výrobu. Preto vítame fakt, že oprávnenie určovať ekonomicky oprávnené náklady bude v kompetencii rezortu pôdohospodárstva ako nezávislého orgánu,"zdôraznila Lopúchová.
Stanovenie minimálnych ekonomicky oprávnených nákladov podľa nej môže čiastočne potlačiť zneužívanie dominantného postavenia reťazcov na trhu. Podľa pekárov taktiež zrovnoprávňuje všetkých odberateľov a zabraňuje odlišným nákupným cenám u obchodníkov. Obchodníci tak budú musieť o zákazníka zabojovať aj inak, ako len tvrdým tlakom na svojich dodávateľov v podobe zníženia odkupných cien.
"Ekonomicky oprávnené náklady boli naposledy aktualizované v roku 2017, avšak ich analýza sa zrodila z iniciatívy Únie priemyselných pekárov a výsledný dokument, napriek tomu, že bol vypracovaný Výskumným ústavom ekonomiky poľnohospodárstva a pôdohospodárstva, nemal všeobecne záväzný charakter. Oficiálne a záväzné určenie ekonomicky oprávnených nákladov môže zásadným spôsobom zlepšiť postavenie potravinárov v potravinovom reťazci, keďže dohoda o cene pod ekonomicky oprávnenými nákladmi je v zmysle nového zákona o neprimeraných podmienkach výslovne zakázaná a je považovaná za nekalú obchodnú praktiku,"dodala Lopúchová.
Podľa pekárov sú oba právne predpisy, a to novela zákona o cenách v spojení s nedávno prijatým zákonom o neprimeraných podmienkach v obchode s potravinami s rovnakým dátumom účinnosti od 1. mája 2019 vzorom aj pre ostatné krajiny v rámci EÚ, ktoré to so zlepšením postavenia potravinárov v potravinovom reťazci myslia skutočne vážne.toc

---

100 ROKOV MILAN RASTISLAV ŠTEFÁNIK

< sekcia import

# Pekári vítajú prijatie novely zákona o cenách

Páči 0 0

Najčítanejšie 6h 24h 7d

1 POZOR: V tejto bryndze sa zistila listéria
2 SMUTNÁ SPRÁVA: Zomrela dvojnásobná Bond girl
3 Vo veku 77 rokov zomrel známy slovenský režisér
4 Na Najvyššom súde sa začalo pojednávanie vo veci rozpustenia LSNS
5 P. Pellegrini by chcel za ministra financií M. Šefčoviča
6 Britský parlament schválil zákon brániaci brexitu bez dohody
7 POŽIAR RODINNÉHO DOMU: Jeden človek je zranený

**Podľa pekárov zákon zrovnoprávňuje všetkých odberateľov a zabraňuje odlišným nákupným cenám u obchodníkov.**

TASR

Bratislava 9. apríla (TASR) - Pekári vítajú fakt, že oprávnenie určovať ekonomicky oprávnené náklady bude v kompetencii rezortu pôdohospodárstva ako nezávislého orgánu. Uviedla to predsedníčka Slovenského zväzu pekárov, cukrárov a cestovinárov (SZPCC) Tatiana Lopúchová, v reakcii na novelu zákona o cenách schválenú parlamentom.

Slovenskí pekári podľa nej hovoria o malom víťazstve. Národná rada SR schválila poslanecką novelu zákona o cenách, ktorá sa zrodila z iniciatívy predsedu výboru pre pôdohospodárstvo Petra Antala (Most-Híd). Na základe nej získalo Ministerstvo pôdohospodárstva a rozvoja vidieka (MPRV) SR kompetenciu záväzne stanovovať ekonomicky oprávnené náklady na určené druhy potravín, čím sa zabráni ich predaju pod výrobné náklady. Upravené znenie zákona má začať platiť už v máji tohto roka.

*"Od roku 2015 sme pravidelne volali po aktualizácii tohto zákona a sme radi, že novela bola schválená. Pekári sa totiž pri rokovaniach prevažne so zahraničnými obchodnými reťazcami dlhodobo stretávajú s ignorovaním svojich výrobných nákladov a pre zaistenie odbytu často pod tlakom pristupujú pri predaji základných pekárenských výrobkov, tradičného rožka a chleba, na také cenové podmienky, ktoré nepokrývajú ani náklady na ich výrobu. Preto vítame fakt, že oprávnenie určovať ekonomicky oprávnené náklady bude v kompetencii rezortu pôdohospodárstva ako nezávislého orgánu,"* zdôraznila Lopúchová.

Stanovenie minimálnych ekonomicky oprávnených nákladov podľa nej môže čiastočne potlačiť zneužívanie dominantného postavenia reťazcov na trhu. Podľa pekárov taktiež zrovnoprávňuje všetkých odberateľov a zabraňuje odlišným nákupným cenám u obchodníkov. Obchodníci tak budú musieť o zákazníka zabojovať aj inak, ako ten tvrdým

Súhlasím s použitím cookies na TERAZ.SK, ktoré využívame na zlepšenie služieb v súlade s Pravidlami ochrany osobných údajov a Podmienkami používania.

Súhlasím Nesúhlasím

Späť

## Pekári vítajú prijatie novely zákona o cenách

**Dátum:** 09.04.2019
**Zdroj:** 24hod.sk
**Strana:**
**Originál:** URL

---

Bratislava 9. apríla (TASR) - Pekári vítajú fakt, že oprávnenie určovať ekonomicky oprávnené náklady bude v kompetencii rezortu pôdohospodárstva ako nezávislého orgánu.

Uviedla to predsedníčka Slovenského zväzu pekárov, cukrárov a cestovinárov (SZPCC) Tatiana Lopúchová, v reakcii na novelu zákona o cenách schválenú parlamentom.
Slovenskí pekári podľa nej hovoria o malom víťazstve. Národná rada SR schválila poslaneckú novelu zákona o cenách, ktorá sa zrodila z iniciatívy predsedu výboru pre pôdohospodárstvo Petra Antala (Most-Híd). Na základe nej získalo Ministerstvo pôdohospodárstva a rozvoja vidieka (MPRV) SR kompetenciu záväzne stanovovať ekonomicky oprávnené náklady na určené druhy potravín, čím sa zabráni ich predaju pod výrobné náklady. Upravené znenie zákona má začať platiť už v máji tohto roka.
"Od roku 2015 sme pravidelne volali po aktualizácii tohto zákona a sme radi, že novela bola schválená. Pekári sa totiž pri rokovaniach prevažne so zahraničnými obchodnými reťazcami dlhodobo stretávajú s ignorovaním svojich výrobných nákladov a pre zaistenie odbytu často pod tlakom pristupujú pri predaji základných pekárenských výrobkov, tradičného rožka a chleba, na také cenové podmienky, ktoré nepokrývajú ani náklady na ich výrobu. Preto vítame fakt, že oprávnenie určovať ekonomicky oprávnené náklady bude v kompetencii rezortu pôdohospodárstva ako nezávislého orgánu," zdôraznila Lopúchová.
Stanovenie minimálnych ekonomicky oprávnených nákladov podľa nej môže čiastočne potlačiť zneužívanie dominantného postavenia reťazcov na trhu. Podľa pekárov taktiež zrovnoprávňuje všetkých odberateľov a zabraňuje odlišným nákupným cenám u obchodníkov. Obchodníci tak budú musieť o zákazníka zabojovať aj inak, ako len tvrdým tlakom na svojich dodávateľov v podobe zníženia odkupných cien.
"Ekonomicky oprávnené náklady boli naposledy aktualizované v roku 2017, avšak ich analýza sa zrodila z iniciatívy Únie priemyselných pekárov a výsledný dokument, napriek tomu, že bol vypracovaný Výskumným ústavom ekonomiky poľnohospodárstva a pôdohospodárstva, nemal všeobecne záväzný charakter. Oficiálne a záväzné určenie ekonomicky oprávnených nákladov môže zásadným spôsobom zlepšiť postavenie potravinárov v potravinovom reťazci, keďže dohoda o cene pod ekonomicky oprávnenými nákladmi je v zmysle nového zákona o neprimeraných podmienkach výslovne zakázaná a je považovaná za nekalú obchodnú praktiku," dodala Lopúchová.
Podľa pekárov sú oba právne predpisy, a to novela zákona o cenách v spojení s nedávno prijatým zákonom o neprimeraných podmienkach v obchode s potravinami s rovnakým dátumom účinnosti od 1. mája 2019 vzorom aj pre ostatné krajiny v rámci EÚ, ktoré to so zlepšením postavenia potravinárov v potravinovom reťazci myslia skutočne vážne.

Ilustračné foto. Foto: TASR/Henrich Mišovič.toc

---

SKUTOČNÉ

24hod.sk : Ekonomika

Pekári vítajú prijatie novely zákona o cenách

Pekári vítajú fakt, že oprávnenie určovať ekonomicky oprávnené náklady bude v kompetencii rezortu pôdohospodárstva ako nezávislého orgánu. Uviedla to ...

Ilustračné foto. Foto: TASR/Henrich Milovič

Bratislava 9. apríla (TASR) - Pekári vítajú fakt, že oprávnenie určovať ekonomicky oprávnené náklady bude v kompetencii rezortu pôdohospodárstva ako nezávislého orgánu. Uviedla to predsedníčka Slovenského zväzu pekárov, cukrárov a cestovinárov (SZPCC) Taliana Lopúchová, v reakcii na novelu zákona o cenách schválenú parlamentom.

Slovenskí pekári podľa nej hovoria o malom víťazstve. Národná rada SR schválila poslaneckú novelu zákona o cenách, ktorá sa zrodila z iniciatívy predsedu výboru pre pôdohospodárstvo Petra Antala (Most-Híd). Na základe nej získalo Ministerstvo pôdohospodárstva a rozvoja vidieka (MPRV) SR kompetenciu záväzne stanovovať ekonomicky oprávnené náklady na určené druhy potravín, čím sa zabráni ich predaju pod výrobnými nákladmi. Úpravami zmenie zákona má začať platiť už v máji tohto roka.

*"Od roku 2015 sme pravidelne volali po aktualizácii tohto zákona a sme radi, že novela bola schválená. Pekári sa totiž pri rokovaniach prevažne so zahraničnými obchodnými reťazcami dlhodobo stretávajú s ignorovaním svojich výrobných nákladov a pre zaistenie odbytu často pod tlakom pristupujú pri predaji základných pekárenských výrobkov, tradičného rožka a chleba, na také cenové podmienky, ktoré nepokrývajú ani náklady na ich výrobu. Preto vítame fakt, že oprávnenie určovať ekonomicky oprávnené náklady bude v kompetencii rezortu pôdohospodárstva ako nezávislého orgánu,"* zdôraznila Lopúchová.

Stanovenie minimálnych ekonomicky oprávnených nákladov podľa nej môže čiastočne potlačiť zneužívanie dominantného postavenia reťazcov na trhu. Podľa pekárov taktiež zrovnoprávňuje všetkých odberateľov a zabraňuje odlišným nákupným cenám u obchodníkov. Obchodníci tak budú musieť o zákazníka zabojovať aj inak, ako len tvrdým tlakom na svojich dodávateľov v podobe zníženia odkupných cien.

*"Ekonomicky oprávnené náklady boli naposledy aktualizované v roku 2017, avšak ich analýza sa zrodila z iniciatívy Únie priemyselných pekárov a vysledky dokument, nápriek tomu, že bol vypracovaný Výskumným ústavom ekonomiky poľnohospodárstva a pôdohospodárstva, nemal všeobecne záväzný charakter. Oficiálne a záväzné určenie ekonomicky oprávnených nákladov môže zásadným spôsobom zlepšiť postavenie potravinárov v potravinovom reťazci, keďže dohoda o cene pod ekonomicky oprávnenými nákladmi je v zmysle novelo zákona o neprimeraných podmienkach výslovne zakázaná a je považovaná za nekalú obchodnú praktiku,"* dodala Lopúchová.

Podľa pekárov sú oba právne predpisy, a to novela zákona o cenách v spojení s nedávno prijatým zákonom o neprimeraných podmienkach v obchode s potravinami s rovnakým dátumom účinnosti od 1. mája 2019 vzorom aj pre ostatné krajiny v rámci EÚ, ktoré to so zlepšením postavenia potravinárov v potravinovom reťazci myslia skutočne vážne.

Späť

# Pekári vítajú prijatie novely zákona o cenách

**Dátum:** 09.04.2019
**Zdroj:** dobrenoviny.sk
**Strana:**
**Originál:** URL

---

Henrich Mišovič

Podľa pekárov zákon zrovnoprávňuje všetkých odberateľov a zabraňuje odlišným nákupným cenám u obchodníkov.

Bratislava 9. apríla (TASR) - Pekári vítajú fakt, že oprávnenie určovať ekonomicky oprávnené náklady bude v kompetencii rezortu pôdohospodárstva ako nezávislého orgánu. Uviedla to predsedníčka Slovenského zväzu pekárov, cukrárov a cestovinárov (SZPCC) Tatiana Lopúchová, v reakcii na novelu zákona o cenách schválenú parlamentom.
Slovenskí pekári podľa nej hovoria o malom víťazstve. Národná rada SR schválila poslaneckú novelu zákona o cenách, ktorá sa zrodila z iniciatívy predsedu výboru pre pôdohospodárstvo Petra Antala (Most-Híd). Na základe nej získalo Ministerstvo pôdohospodárstva a rozvoja vidieka (MPRV) SR kompetenciu záväzne stanovovať ekonomicky oprávnené náklady na určené druhy potravín, čím sa zabráni ich predaju pod výrobné náklady. Upravené znenie zákona má začať platiť už v máji tohto roka.
"Od roku 2015 sme pravidelne volali po aktualizácii tohto zákona a sme radi, že novela bola schválená. Pekári sa totiž pri rokovaniach prevažne so zahraničnými obchodnými reťazcami dlhodobo stretávajú s ignorovaním svojich výrobných nákladov a pre zaistenie odbytu často pod tlakom pristupujú pri predaji základných pekárenských výrobkov, tradičného rožka a chleba, na také cenové podmienky, ktoré nepokrývajú ani náklady na ich výrobu. Preto vítame fakt, že oprávnenie určovať ekonomicky oprávnené náklady bude v kompetencii rezortu pôdohospodárstva ako nezávislého orgánu," zdôraznila Lopúchová.
Stanovenie minimálnych ekonomicky oprávnených nákladov podľa nej môže čiastočne potlačiť zneužívanie dominantného postavenia reťazcov na trhu. Podľa pekárov taktiež zrovnoprávňuje všetkých odberateľov a zabraňuje odlišným nákupným cenám u obchodníkov. Obchodníci tak budú musieť o zákazníka zabojovať aj inak, ako len tvrdým tlakom na svojich dodávateľov v podobe zníženia odkupných cien.
"Ekonomicky oprávnené náklady boli naposledy aktualizované v roku 2017, avšak ich analýza sa zrodila z iniciatívy Únie priemyselných pekárov a výsledný dokument, napriek tomu, že bol vypracovaný Výskumným ústavom ekonomiky poľnohospodárstva a pôdohospodárstva, nemal všeobecne záväzný charakter. Oficiálne a záväzné určenie ekonomicky oprávnených nákladov môže zásadným spôsobom zlepšiť postavenie potravinárov v potravinovom reťazci, keďže dohoda o cene pod ekonomicky oprávnenými nákladmi je v zmysle nového zákona o neprimeraných podmienkach výslovne zakázaná a je považovaná za nekalú obchodnú praktiku," dodala Lopúchová.
Podľa pekárov sú oba právne predpisy, a to novela zákona o cenách v spojení s nedávno prijatým zákonom o neprimeraných podmienkach v obchode s potravinami s rovnakým dátumom účinnosti od 1. mája 2019 vzorom aj pre ostatné krajiny v rámci EÚ, ktoré to so zlepšením postavenia potravinárov v potravinovom reťazci myslia skutočne vážne.

Ilustračné foto. — Foto: TASR/Henrich Mišovič.toc

---

TASR
Dnes o 11:22

Čítanie na 2 minúty

# Pekári vítajú prijatie novely zákona o cenách

**Podľa pekárov zákon zrovnoprávňuje všetkých odberateľov a zabraňuje odlišným nákupným cenám u obchodníkov.**

Bratislava 9. apríla (TASR) - Pekári vítajú fakt, že oprávnenie určovať ekonomicky oprávnené náklady bude v kompetencii rezortu pôdohospodárstva ako nezávislého orgánu. Uviedla to predsedníčka Slovenského zväzu pekárov, cukrárov a cestovinárov (SZPCC) Tatiana Lopúchová, v reakcii na novelu zákona o cenách schválenú parlamentom.

Slovenskí pekári podľa nej hovorí o malom víťazstve. Národná rada SR schválila poslaneckú novelu zákona o cenách, ktorá sa zrodila z iniciatívy predsedu výboru pre pôdohospodárstvo Petra Antala (Most-Híd). Na základe nej získalo Ministerstvo pôdohospodárstva a rozvoja vidieka (MPRV) SR kompetenciu záväzne stanovovať ekonomicky oprávnené náklady na určené druhy potravín, čím sa zabráni ich predaju pod výrobné náklady. Upravené znenie zákona má začať platiť už v máji tohto roka.

*"Od roku 2015 sme pravidelne volali po aktualizácii tohto zákona a sme radi, že novela bola schválená. Pekári sa totiž pri rokovaniach prevažne so zahraničnými obchodnými reťazcami dlhodobo stretávajú s ignorovaním svojich výrobných nákladov a pre zaistenie odbytu často pod tlakom pristupujú pri predaji základných pekárenských výrobkov, tradičného rožka a chleba, na také cenové podmienky, ktoré nepokrývajú ani náklady na ich výrobu. Preto vítame fakt, že oprávnenie určovať ekonomicky oprávnené náklady bude v kompetencii rezortu pôdohospodárstva ako nezávislého orgánu,"* zdôraznila Lopúchová.

Stanovenie minimálnych ekonomicky oprávnených nákladov podľa nej môže čiastočne potlačiť zneužívanie dominantného postavenia reťazcov na trhu. Podľa pekárov taktiež zrovnoprávňuje všetkých odberateľov a zabraňuje odlišným nákupným cenám u obchodníkov. Obchodníci tak budú musieť o zákazníka zabojovať aj inak, ako len tvrdým tlakom na svojich dodávateľov v podobe zníženia odkupných cien.

Najčítanejšie

Fotografia hasiča po zásahu pri dopravnej nehode obletela celý svet. Keď ju uvidíte celú, pochopíte prečo

Toto je dôvod, prečo sa každú noc budíte v tom istom čase

Koza zablúdila k susedom a zažila romantik s baranom. Výsledkom sú pevné, extrémne rozkošné krížence tohto druhu

Týchto 5 krásnych plemien psov vyšľachtili na Slovensku a málokto o tom vie

Nevyhadzujte čajové vrecúška. Toto je 10 dôvodov, prečo by ste ich mali zakopať do zeme

SLEDUJE NÁS 164 799 ĽUDÍ | Like

DOBRÉ NOVINY DO VÁŠHO EMAILU
E-MAIL | ODOBERAŤ

Podobné články

Objednávanie výkonov za vodnú dopravu vo verejnom záujme bude možné

Šenkvic

Spustili sme DOBRÉ RÁDIO, najväčšie hity a pozitívne správy | Počúvať rádio

Pre skvalitnenie služieb a používateľského prostredia využívame súbory cookies. Používaním nášho webu vyjadrujete súhlas s ich využívaním. Viac informácií | OK

Späť

# Pekári vítajú prijatie novely zákona o cenách

**Dátum:** 09.04.2019
**Zdroj:** rno.sk
**Strana:**
**Originál:** URL

---

Malvína Gondová

Pekári vítajú fakt, že oprávnenie určovať ekonomicky oprávnené náklady bude v kompetencii rezortu pôdohospodárstva ako nezávislého orgánu.

Uviedla to predsedníčka Slovenského zväzu pekárov, cukrárov a cestovinárov (SZPCC) Tatiana Lopúchová, v reakcii na novelu zákona o cenách schválenú parlamentom.
Slovenskí pekári podľa nej hovoria o malom víťazstve. Národná rada SR schválila poslaneckú novelu zákona o cenách, ktorá sa zrodila z iniciatívy predsedu výboru pre pôdohospodárstvo Petra Antala (Most-Híd). Na základe nej získalo Ministerstvo pôdohospodárstva a rozvoja vidieka (MPRV) SR kompetenciu záväzne stanovovať ekonomicky oprávnené náklady na určené druhy potravín, čím sa zabráni ich predaju pod výrobné náklady. Upravené znenie zákona má začať platiť už v máji tohto roka.
„Od roku 2015 sme pravidelne volali po aktualizácii tohto zákona a sme radi, že novela bola schválená. Pekári sa totiž pri rokovaniach prevažne so zahraničnými obchodnými reťazcami dlhodobo stretávajú s ignorovaním svojich výrobných nákladov a pre zaistenie odbytu často pod tlakom pristupujú pri predaji základných pekárenských výrobkov, tradičného rožka a chleba, na také cenové podmienky, ktoré nepokrývajú ani náklady na ich výrobu. Preto vítame fakt, že oprávnenie určovať ekonomicky oprávnené náklady bude v kompetencii rezortu pôdohospodárstva ako nezávislého orgánu," zdôraznila Lopúchová.
Stanovenie minimálnych ekonomicky oprávnených nákladov podľa nej môže čiastočne potlačiť zneužívanie dominantného postavenia reťazcov na trhu. Podľa pekárov taktiež zrovnoprávňuje všetkých odberateľov a zabraňuje odlišným nákupným cenám u obchodníkov. Obchodníci tak budú musieť o zákazníka zabojovať aj inak, ako len tvrdým tlakom na svojich dodávateľov v podobe zníženia odkupných cien.
„Ekonomicky oprávnené náklady boli naposledy aktualizované v roku 2017, avšak ich analýza sa zrodila z iniciatívy Únie priemyselných pekárov a výsledný dokument, napriek tomu, že bol vypracovaný Výskumným ústavom ekonomiky poľnohospodárstva a pôdohospodárstva, nemal všeobecne záväzný charakter. Oficiálne a záväzné určenie ekonomicky oprávnených nákladov môže zásadným spôsobom zlepšiť postavenie potravinárov v potravinovom reťazci, keďže dohoda o cene pod ekonomicky oprávnenými nákladmi je v zmysle nového zákona o neprimeraných podmienkach výslovne zakázaná a je považovaná za nekalú obchodnú praktiku," dodala Lopúchová.
Podľa pekárov sú oba právne predpisy, a to novela zákona o cenách v spojení s nedávno prijatým zákonom o neprimeraných podmienkach v obchode s potravinami s rovnakým dátumom účinnosti od 1. mája 2019 vzorom aj pre ostatné krajiny v rámci EÚ, ktoré to so zlepšením postavenia potravinárov v potravinovom reťazci myslia skutočne vážne.
(tasr)toc

---

roľnícke noviny

# Pekári vítajú prijatie novely zákona o cenách

Pekári vítajú fakt, že oprávnenie určovať ekonomicky oprávnené náklady bude v kompetencii rezortu pôdohospodárstva ako nezávislého orgánu. Uviedla to predsedníčka Slovenského zväzu pekárov, cukrárov a cestovinárov (SZPCC) Tatiana Lopáchová, v reakcii na novelu zákona o cenách schválenú parlamentom.

Slovenskí pekári podľa nej hovoria o mikom víťazstve. Národná rada SR schválila poslaneckú novelu zákona o cenách, ktorá sa zrodila z iniciatívy predsedu výboru pre pôdohospodárstvo Petra Antala (Most-Hid). Na základe tej získalo Ministerstvo pôdohospodárstva a rozvoja vidieka (MPRV) SR kompetenciu záväzne stanovovať ekonomicky oprávnené náklady na určené druhy potravín, čím sa zabráni ich predaju pod výrobné náklady. Úpravné zmene zákona má začať platiť už v máji tohto roka.

„Od roku 2015 sme pravidelne volali po aktualizácii tohto zákona a stalo sa tak, že novela bola schválená. Pekári sa iniciatívy pre rokovaniach prevažne so zahraničnými obchodnými reťazcami dlhodobo stretávajú s ignorovaním svojich výrobných nákladov a pre zaistenie odbytu často pod tlakom pristupujú pri predaji základných pekárenských výrobkov, tradičného rožka a chleba, na také cenové podmienky, ktoré nepokrývajú ani náklady na ich výrobu. Preto vítame fakt, že oprávnenie určovať ekonomicky oprávnené náklady bude v kompetencii rezortu pôdohospodárstva ako nezávislého orgánu," zdôraznila Lopáchová.

Stanovenie minimálnych ekonomicky oprávnených nákladov podľa nej môže čiastočne podačiť zneužívanie dominantného postavenia reťazcov na trhu. Podľa pekárov takisto zvyšuje výstižných odberateľov a zabraňuje udalným nákupným cenám u obchodníkov. Obchodníci nakiadá musiet o zákazníka zabezpečovať aj inak, ako len tvrdým tlakom na svojich dodávateľov v podobe zníženia odkupných cien.

„Ekonomicky oprávnené náklady boli naposledy aktualizované v roku 2017, avšak ich analýza sa zrodila z iniciatívy Únie priemyselných pekárov a výsledný dokument, napriek tému, že bol vypracovaný Výskumným ústavom ekonomiky poľnohospodárstva a pôdohospodárstva, nemal všeobecne záväzný charakter. Oficiálne a záväzné určenie ekonomicky oprávnených nákladov môže zásadným spôsobom zlepšiť postavenie potravinárov v potravinovom reťazci, keďže dohoda o cene pod ekonomicky oprávnenými nákladmi je v zmysle nového zákona o nepriaznivých podmienkach výslovne zakázaná a je považovaná za nekalú obchodnú praktiku," dodala Lopáchová.

Podľa pekárov sú oba právne predpisy, a to novela zákona o cenách v spojení s nedávno prijatým zákonom o nepriaznivých podmienkach v obchode s potravinami s rovnakým dátumom účinnosti od 1. mája 2019 vzorom aj pre ostatné krajiny v rámci EÚ, ktoré to so zlepšením postavenia potravinárov v potravinovom reťazci myslia skutočne vážne.

(tasr)

Pridaj komentár

Váša e-mailová adresa nebude zverejnená. Vyžadované polia sú označené *

Komentár

Súbory cookie používame k tomu, aby sme Vám uľahčili a spríjemnili používanie našich webových stránok. Používaním našich webových stránok vyjadrujete svoj súhlas s umiestnením súborov cookie vo Vašom zariadení. Ďalšie informácie

Späť

# Pekári vítajú prijatie novely zákona o cenách

**Dátum:** 09.04.2019
**Zdroj:** most-hid.sk
**Strana:**
**Originál:** URL

---

Podľa pekárov zákon zrovnoprávňuje všetkých odberateľov a zabraňuje odlišným nákupným cenám u obchodníkov.

Pekári vítajú fakt, že oprávnenie určovať ekonomicky oprávnené náklady bude v kompetencii rezortu pôdohospodárstva ako nezávislého orgánu. Uviedla to predsedníčka Slovenského zväzu pekárov, cukrárov a cestovinárov (SZPCC) Tatiana Lopúchová, v reakcii na novelu zákona o cenách schválenú parlamentom.
Slovenskí pekári podľa nej hovoria o malom víťazstve. Národná rada SR schválila poslaneckú novelu zákona o cenách, ktorá sa zrodila z iniciatívy predsedu výboru pre pôdohospodárstvo Petra Antala (Most-Híd). Na základe nej získalo Ministerstvo pôdohospodárstva a rozvoja vidieka (MPRV) SR kompetenciu záväzne stanovovať ekonomicky oprávnené náklady na určené druhy potravín, čím sa zabráni ich predaju pod výrobné náklady. Upravené znenie zákona má začať platiť už v máji tohto roka.
"Od roku 2015 sme pravidelne volali po aktualizácii tohto zákona a sme radi, že novela bola schválená. Pekári sa totiž pri rokovaniach prevažne so zahraničnými obchodnými reťazcami dlhodobo stretávajú s ignorovaním svojich výrobných nákladov a pre zaistenie odbytu často pod tlakom pristupujú pri predaji základných pekárenských výrobkov, tradičného rožka a chleba, na také cenové podmienky, ktoré nepokrývajú ani náklady na ich výrobu. Preto vítame fakt, že oprávnenie určovať ekonomicky oprávnené náklady bude v kompetencii rezortu pôdohospodárstva ako nezávislého orgánu," zdôraznila Lopúchová.
Stanovenie minimálnych ekonomicky oprávnených nákladov podľa nej môže čiastočne potlačiť zneužívanie dominantného postavenia reťazcov na trhu. Podľa pekárov taktiež zrovnoprávňuje všetkých odberateľov a zabraňuje odlišným nákupným cenám u obchodníkov. Obchodníci tak budú musieť o zákazníka zabojovať aj inak, ako len tvrdým tlakom na svojich dodávateľov v podobe zníženia odkupných cien.
"Ekonomicky oprávnené náklady boli naposledy aktualizované v roku 2017, avšak ich analýza sa zrodila z iniciatívy Únie priemyselných pekárov a výsledný dokument, napriek tomu, že bol vypracovaný Výskumným ústavom ekonomiky poľnohospodárstva a pôdohospodárstva, nemal všeobecne záväzný charakter. Oficiálne a záväzné určenie ekonomicky oprávnených nákladov môže zásadným spôsobom zlepšiť postavenie potravinárov v potravinovom reťazci, keďže dohoda o cene pod ekonomicky oprávnenými nákladmi je v zmysle nového zákona o neprimeraných podmienkach výslovne zakázaná a je považovaná za nekalú obchodnú praktiku," dodala Lopúchová.
Podľa pekárov sú oba právne predpisy, a to novela zákona o cenách v spojení s nedávno prijatým zákonom o neprimeraných podmienkach v obchode s potravinami s rovnakým dátumom účinnosti od 1. mája 2019 vzorom aj pre ostatné krajiny v rámci EÚ, ktoré to so zlepšením postavenia potravinárov v potravinovom reťazci myslia skutočne vážne.
Zdroj: TASRtoc

---

MOST-HÍD

SK HU

O nás Ľudia Témy/Správy Kontakt

## Pekári vítajú prijatie novely zákona o cenách

**Podľa pekárov zákon zrovnoprávňuje všetkých odberateľov a zabraňuje odlišným nákupným cenám u obchodníkov.**

Pekári vítajú fakt, že oprávnenie určovať ekonomicky oprávnené náklady bude v kompetencii rezortu pôdohospodárstva ako nezávislého orgánu. Uviedla to predsedníčka Slovenského zväzu pekárov, cukrárov a cestovinárov (SZPCC) Tatiana Lopúchová, v reakcii na novelu zákona o cenách schválenú parlamentom.

Slovenskí pekári podľa nej hovoria o malom víťazstve. Národná rada SR schválila poslaneckú novelu zákona o cenách, ktorá sa zrodila z iniciatívy predsedu výboru pre pôdohospodárstvo Petra Antala (Most-Híd). Na základe nej získali Ministerstvo pôdohospodárstva a rozvoja vidieka (MPRV) SR kompetenciu záväzne stanovovať ekonomicky oprávnené náklady na určené druhy potravín, čím sa zabráni ich predaju pod výrobné náklady. Upravené znenie zákona má začať platiť už v máji tohto roka.

"Od roku 2015 sme pravidelne volali po aktualizácii tohto zákona a sme radi, že novela bola schválená. Pekári sa totiž pri rokovaniach prevažne so zahraničnými obchodnými reťazcami dlhodobo stretávajú s ignorovaním svojich výrobných nákladov a pre zaistenie odbytu často pod tlakom pristupujú pri predaji základných pekárenských výrobkov, tradičného rožka a chleba, na také cenové podmienky, ktoré nepokrývajú ani náklady na ich výrobu. Preto vítame fakt, že oprávnenie určovať ekonomicky oprávnené náklady bude v kompetencii rezortu pôdohospodárstva ako nezávislého orgánu," zdôraznila Lopúchová.

Stanovenie minimálnych ekonomicky oprávnených nákladov podľa nej môže čiastočne potlačiť zneužívanie dominantného postavenia reťazcov na trhu. Podľa pekárov taktiež zrovnoprávňuje všetkých odberateľov a zabraňuje odlišným nákupným cenám u obchodníkov. Obchodníci tak budú musieť o zákazníka zabojovať aj inak, ako len tvrdým tlakom na svojich dodávateľov v podobe zníženia odkupných cien.

"Ekonomicky oprávnené náklady boli naposledy aktualizované v roku 2017, avšak ich analýza sa zrodila z iniciatívy Únie priemyselných pekárov a výsledný dokument, napriek tomu, že bol vypracovaný Výskumným ústavom ekonomiky poľnohospodárstva a pôdohospodárstva, nemal všeobecne záväzný charakter. Oficiálne a záväzné určenie ekonomicky oprávnených nákladov môže zásadným spôsobom zlepšiť postavenie potravinárov v potravinovom reťazci, keďže dohoda o cene pod ekonomicky oprávnenými nákladmi je v zmysle nového zákona o neprimeraných podmienkach výslovne zakázaná a je považovaná za nekalú obchodnú praktiku," dodala Lopúchová.

Podľa pekárov sú oba právne predpisy, a to novela zákona o cenách v spojení s nedávno prijatým zákonom o neprimeraných podmienkach v obchode s potravinami s rovnakým dátumom účinnosti od 1. mája 2019 vzorom aj pre ostatné krajiny v rámci EÚ, ktoré to so zlepšením postavenia potravinárov v potravinovom reťazci myslia skutočne vážne.

*Zdroj: TASR*

Zdieľať:

Tagy:

Peter Antal, novela zákona

O NÁS
OBČIANSKA VÍZIA 2016
PRESS
ĽUDIA
REGIÓNY
EURÓPSKY PARLAMENT
POLITIKA OCHRANY
SUPROMA
KONTAKT
RSS

Súhlasím

[Späť](#)

# Pekári vítajú prijatie novely zákona o cenách

**Dátum:** 09.04.2019
**Zdroj:** snn.sk
**Strana:**
**Originál:** URL

---

Bratislava 9. apríla (TASR) - Pekári vítajú fakt, že oprávnenie určovať ekonomicky oprávnené náklady bude v kompetencii rezortu pôdohospodárstva ako nezávislého orgánu. Uviedla to predsedníčka Slovenského zväzu pekárov, cukrárov a cestovinárov (SZPCC) Tatiana Lopúchová, v reakcii na novelu zákona o cenách schválenú parlamentom.

Slovenskí pekári podľa nej hovoria o malom víťazstve. Národná rada SR schválila poslaneckú novelu zákona o cenách, ktorá sa zrodila z iniciatívy predsedu výboru pre pôdohospodárstvo Petra Antala (Most-Híd). Na základe nej získalo Ministerstvo pôdohospodárstva a rozvoja vidieka (MPRV) SR kompetenciu záväzne stanovovať ekonomicky oprávnené náklady na určené druhy potravín, čím sa zabráni ich predaju pod výrobné náklady. Upravené znenie zákona má začať platiť už v máji tohto roka.
"Od roku 2015 sme pravidelne volali po aktualizácii tohto zákona a sme radi, že novela bola schválená. Pekári sa totiž pri rokovaniach prevažne so zahraničnými obchodnými reťazcami dlhodobo stretávajú s ignorovaním svojich výrobných nákladov a pre zaistenie odbytu často pod tlakom pristupujú pri predaji základných pekárenských výrobkov, tradičného rožka a chleba, na také cenové podmienky, ktoré nepokrývajú ani náklady na ich výrobu. Preto vítame fakt, že oprávnenie určovať ekonomicky oprávnené náklady bude v kompetencii rezortu pôdohospodárstva ako nezávislého orgánu," zdôraznila Lopúchová.
Stanovenie minimálnych ekonomicky oprávnených nákladov podľa nej môže čiastočne potlačiť zneužívanie dominantného postavenia reťazcov na trhu. Podľa pekárov taktiež zrovnoprávňuje všetkých odberateľov a zabraňuje odlišným nákupným cenám u obchodníkov. Obchodníci tak budú musieť o zákazníka zabojovať aj inak, ako len tvrdým tlakom na svojich dodávateľov v podobe zníženia odkupných cien.
"Ekonomicky oprávnené náklady boli naposledy aktualizované v roku 2017, avšak ich analýza sa zrodila z iniciatívy Únie priemyselných pekárov a výsledný dokument, napriek tomu, že bol vypracovaný Výskumným ústavom ekonomiky poľnohospodárstva a pôdohospodárstva, nemal všeobecne záväzný charakter. Oficiálne a záväzné určenie ekonomicky oprávnených nákladov môže zásadným spôsobom zlepšiť postavenie potravinárov v potravinovom reťazci, keďže dohoda o cene pod ekonomicky oprávnenými nákladmi je v zmysle nového zákona o neprimeraných podmienkach výslovne zakázaná a je považovaná za nekalú obchodnú praktiku," dodala Lopúchová.
Podľa pekárov sú oba právne predpisy, a to novela zákona o cenách v spojení s nedávno prijatým zákonom o neprimeraných podmienkach v obchode s potravinami s rovnakým dátumom účinnosti od 1. mája 2019 vzorom aj pre ostatné krajiny v rámci EÚ, ktoré to so zlepšením postavenia potravinárov v potravinovom reťazci myslia skutočne vážne.
Zdroj: Teraz.sk, spravodajský portál tlačovej agentúrytoc

---

SLOVENSKÉ NÁRODNÉ NOVINY



# Pekári vítajú prijatie novely zákona o cenách

Bratislava 9. apríla (TASR) – Pekári vítajú fakt, že oprávnenie určovať ekonomicky oprávnené náklady bude v kompetencii rezortu pôdohospodárstva ako nezávislého orgánu. Uviedla to predsedníčka Slovenského zväzu pekárov, cukrárov a cestovinárov (SZPCC) Tatiana Lopúchová, v reakcii na novelu zákona o cenách schválenú parlamentom.

Slovenskí pekári podľa nej hovoria o malom víťazstve. Národná rada SR schválila poslaneckú novelu zákona o cenách, ktorá sa zrodila z iniciatívy predsedu výboru pre pôdohospodárstvo Petra Antala (Most-Híd). Na základe nej získalo Ministerstvo pôdohospodárstva a rozvoja vidieka (MPRV) SR kompetenciu záväzne stanovovať ekonomicky oprávnené náklady na určené druhy potravín, čím sa zabráni ich predaju pod výrobné náklady. Upravené znenie zákona má začať platiť už v máji tohto roka.

*"Od roku 2015 sme pravidelne volali po aktualizácii tohto zákona a sme radi, že novela bola schválená. Pekári sa totiž pri rokovaniach prevažne so zahraničnými obchodnými reťazcami dlhodobo stretávajú s ignorovaním svojich výrobných nákladov a pre zaistenie odbytu často pod tlakom pristupujú pri predaji základných pekárenských výrobkov, tradičného rožka a chleba, na také cenové podmienky, ktoré nepokrývajú ani náklady na ich výrobu. Preto vítame fakt, že oprávnenie určovať ekonomicky oprávnené náklady bude v kompetencia rezortu pôdohospodárstva ako nezávislého orgánu,"* zdôraznila Lopúchová.

Stanovenie minimálnych ekonomicky oprávnených nákladov podľa nej môže čiastočne potlačiť zneužívanie dominantného postavenia reťazcov na trhu. Podľa pekárov taktiež zrovnoprávňuje všetkých odberateľov a zabraňuje odlišným nákupným cenám u obchodníkov. Obchodníci tak budú musieť o zákazníka zabojovať aj inak, ako len tvrdým tlakom na svojich dodávateľov v podobe zníženia odkupných cien.

*"Ekonomicky oprávnené náklady boli naposledy aktualizované v roku 2017, avšak ich analýza sa zrodila z iniciatívy Únie priemyselných pekárov a výsledný dokument, napriek tomu, že bol vypracovaný Výskumným ústavom ekonomiky poľnohospodárstva a pôdohospodárstva, nemal všeobecne záväzný charakter. Oficiálne a záväzné určenie ekonomicky oprávnených nákladov môže zásadným spôsobom zlepšiť postavenie potraviníarov v potravinovom reťazci, keďže dohoda o cene pod ekonomicky oprávnenými nákladmi je v zmysle nového zákona o neprimeraných podmienkach výslovne zakázaná a je považovaná za nekalú obchodnú praktiku,"* dodala Lopúchová.

Podľa pekárov sú oba právne predpisy, a to novela zákona o cenách v spojení s nedávno prijatým zákonom o neprimeraných podmienkach v obchode s potravinami s rovnakým dátumom účinnosti od 1. mája 2019 vzorom aj pre ostatné krajiny v rámi EU, ktoré to so zlepšením postavenia potraviníarov v potravinovom reťazci myslia skutočne vážne.

Zdroj: Teraz.sk, spravodajský portál tlačovej agentúry TASR

Páči sa mi to ? Zdieľať

Odporúčame
» Pravicová strana v Austrálii sa pred voľbami inšpiruje žltými vestami
» Veľké konferencie, firemné školenia alebo svadba
» Premiér Netanjahu vyzval voličov, aby si dobre vybrali
» POTVRDENÉ: Chovateľa v ČR usmrtil v marci lev
» Diplomati EU akceptujú druhý odklad brexitu: Majú podmienku pre Mayovú
» Banky v eurozóne sprísňujú svoje požiadavky pri udeľovaní hypoték
» Maradona venoval výhru prezidentovi Venezuely, dostal pokutu

0 komentárov Zoradiť podľa: Najstaršie

Pridať komentár...



INZERCIA

vydavatel.sk

NAJNOVŠIE NAJČITANEJŠIE
- Pravicová strana v Austrálii sa pred voľbami inšpiruje žltými vestami
- Veľké konferencie, firemné školenia alebo svadba
- Premiér Netanjahu vyzval voličov, aby si dobre vybrali
- POTVRDENÉ: Chovateľa v ČR usmrtil v marci lev
- Diplomati EU akceptujú druhý odklad brexitu: Majú podmienku pre Mayovú
- Banky v eurozóne sprísňujú svoje požiadavky pri udeľovaní hypoték
- Maradona venoval výhru prezidentovi Venezuely, dostal pokutu
- V Nemcovciach našli ľudskú kostru
- Union poisťovňa prevzala portfólio

Späť

# Pekári vítajú schválenie novely o cenách, považujú ju za malé víťazstvo

**Dátum:** 09.04.2019
**Zdroj:** hlohovecko.sk
**Strana:**
**Originál:** URL

---

BRATISLAVA 9. apríla (WebNoviny.sk) - Slovenskí pekári hovoria po schválení poslaneckej novely zákona o cenách z dielne strany Most-Híd o malom víťazstve.

Zlepšenie postavenia
Na základe nej totiž získalo ministerstvo pôdohospodárstva kompetenciu záväzne stanovovať ekonomicky oprávnené náklady na určené druhy potravín, čím sa zabráni ich predaju pod výrobné náklady, po čom pekári volali už roky.
Začiatkom apríla schválené znenie zákona má začať platiť už v máji tohto roka a pekári si od neho sľubujú zlepšenie postavenia potravinárov v potravinovom reťazci. Informovala o tom v utorok predsedníčka Slovenského zväzu pekárov, cukrárov a cestovinárov (SZPCC) Tatiana Lopúchová.
„Od roku 2015 sme pravidelne volali po aktualizácii tohto zákona a sme radi, že novela bola schválená. Pekári sa totiž pri rokovaniach prevažne so zahraničnými obchodnými reťazcami dlhodobo stretávajú s ignorovaním svojich výrobných nákladov a pre zaistenie odbytu často pod tlakom pristupujú pri predaji základných pekárenských výrobkov, tradičného rožka a chleba, na také cenové podmienky, ktoré nepokrývajú ani náklady na ich výrobu. Preto vítame fakt, že oprávnenie určovať ekonomicky oprávnené náklady bude v kompetencii rezortu pôdohospodárstva ako nezávislého orgánu," uviedla Tatiana Lopúchová.
Dominantné postavenie reťazcov
Stanovenie minimálnych ekonomicky oprávnených nákladov môže podľa zväzu čiastočne potlačiť zneužívanie dominantného postavenia reťazcov na trhu. Podľa pekárov taktiež zrovnoprávňuje všetkých odberateľov a zabraňuje odlišným nákupným cenám u obchodníkov. Obchodníci tak budú musieť o zákazníka zabojovať aj inak, ako len tvrdým tlakom na svojich dodávateľov v podobe zníženia odkupných cien.
„Ekonomicky oprávnené náklady boli naposledy aktualizované v roku 2017, avšak ich analýza sa zrodila z iniciatívy Únie priemyselných pekárov a výsledný dokument, napriek tomu, že bol vypracovaný Výskumným ústavom ekonomiky poľnohospodárstva a pôdohospodárstva, nemal všeobecne záväzný charakter. Oficiálne a záväzné určenie ekonomicky oprávnených nákladov môže zásadným spôsobom zlepšiť postavenie potravinárov v potravinovom reťazci, keďže dohoda o cene pod ekonomicky oprávnenými nákladmi je v zmysle nového zákona o neprimeraných podmienkach výslovne zakázaná a je považovaná za nekalú obchodnú praktiku," dodala Lopúchová.
Podľa pekárov sú oba právne predpisy - novela zákona o cenách v spojení s nedávno prijatým zákonom o neprimeraných podmienkach v obchode s potravinami s rovnakým dátumom účinnosti od 1. mája 2019 - vzorom aj pre ostatné krajiny v rámci EÚ, ktoré to so zlepšením postavenia potravinárov v potravinovom reťazci myslia vážne.
Viac k témam: pekári, potraviny, slovenské potraviny
Zdroj: Webnoviny.sk - Pekári vítajú schválenie novely o cenách, považujú ju za malé víťazstvo © SITA Všetky práva vyhradené.toc

---

HLOHOVECKO.SK HLOHOVEC.TV HLOHOVEC.INFO BLOG.HLOHOVECKO.SK FACEBOOK HLADAŤ

Actis.sk
Eucerin
-6€
ZĽAVA -6€
Nájdete nás v Dome služieb
LEKÁREŇ Actis
www.actis.sk



SPRÁVY Slovensko 9. APRÍL 2019

# Pekári vítajú schválenie novely o cenách, považujú ju za malé víťazstvo

BRATISLAVA 9. apríla (Webnoviny.sk) –

Slovenskí pekári hovoria po schválení poslaneckej novely zákona o cenách z dielne strany Most-Híd o malom víťazstve.

## Zlepšenie postavenia

Na základe nej získalo ministerstvo pôdohospodárstva kompetenciu záväzne stanovovať ekonomicky oprávnené náklady na určené druhy potravín, čím sa zabráni ich predaju pod výrobné náklady, po čom pekári volali už roky.

Začiatkom apríla schválené znenie zákona má začať platiť už v máji tohto roka a pekári si od neho sľubujú zlepšenie postavenia potravinárov v potravinovom reťazci. Informovala o tom v utorok predsedníčka Slovenského zväzu pekárov, cukrárov a cestovinárov (SZPCC) Taliana Lopúchová.

*„Od roku 2015 sme pravidelne volali po aktualizácii tohto zákona a sme radi, že novela bola schválená. Pekári sa totiž pri rokovaniach prevažne so zahraničnými obchodnými reťazcami dlhodobo stretávajú s ignorovaním svojich výrobných nákladov a pre zaistenie odbytu často pod tlakom pristupujú pri predaji základných pekárenských výrobkov, tradičného rožka a chleba, na také cenové podmienky, ktoré nepokrývajú ani náklady na ich výrobu. Preto vítame fakt, že oprávnenie určovať ekonomicky oprávnené náklady bude v kompetencii rezortu pôdohospodárstva ako nezávislého orgánu," uviedla Taliana Lopúchová.*

## Dominantné postavenie reťazcov

Stanovenie minimálnych ekonomicky oprávnených nákladov môže podľa zvazu čiastočne podačiť zneužívanie dominantného postavenia reťazcov na trhu. Podľa pekárov taktiež zrovnoprávňuje všetkých odberateľov a zabraňuje odlišným nákupným cenám u obchodníkov. Obchodníci tak budú musieť o zákazníka zabojovať aj inak, ako len tvrdým tlakom na svojich dodávateľov v podobe zníženia odkupných cien.

*„Ekonomicky oprávnené náklady boli naposledy aktualizované v roku 2017, avšak ich analýza sa zrodila z iniciatívy Únie priemyselných pekárov a výsledný dokument, napriek tomu, že bol vypracovaný Výskumným ústavom ekonomiky poľnohospodárstva a potravinárstva, nemal všeobecne záväzný charakter. Oficiálne a záväzné určenie ekonomicky oprávnených nákladov môže zásadným spôsobom zlepšiť postavenie potravinárov v potravinovom reťazci, kedže dohoda o cene pod ekonomicky oprávnenými nákladmi je v zmysle nového zákona o nepriaznivých podmienkach výslovne zakázaná a je považovaná za nekalú obchodnú praktiku," dodala Lopúchová.*

Podľa pekárov sú oba právne predpisy - novela zákona o cenách v spojení s nedávno prijatým zákonom o nepriaznivých podmienkach v obchode s potravinami s rovnakým dátumom účinnosti od 1. mája 2019 - vzorom aj pre ostatné krajiny v rámci EU, ktoré to so zlepšením postavenia potravinárov v potravinovom reťazci myslia vážne.

Viac k témam: pekári, potraviny, slovenské potraviny

VAŠA TÉMA

Máte iniciatívu, nápad na zlepšenie nášho mesta, hlavne?

FOTOFÓRUM

Stránka používa cookies pre štatistiku, funkčné a reklamné účely. Vďaka tomu vieme prispôsobovať obsah práve pre vás. Každý môže akceptovať, alebo zakázať cookies ich povolením, alebo zakázaním v nastaveniach svojho prehliadača. Ak budete pokračovať v používaní stránky, predpokladáme, že vám vyhovuje aktuálne nastavenie, ktoré však môžete kedykoľvek zmeniť. Viac informácií
Pokračovať

Späť

# Pekári vítajú schválenie novely o cenách, považujú ju za malé víťazstvo

**Dátum:** 09.04.2019
**Zdroj:** kosice.virtualne.sk
**Strana:**
**Originál:** URL

---

Zlepšenie postaveniaNa základe nej totiž získalo ministerstvo pôdohospodárstva kompetenciu záväzne stanovovať ekonomicky oprávnené náklady na určené druhy potravín, čím sa zabráni ich predaju pod výrobné náklady, po čom pekári volali už roky.

Začiatkom apríla schválené znenie zákona má začať platiť už v máji tohto roka a pekári si od neho sľubujú zlepšenie postavenia potravinárov v potravinovom reťazci. Informovala o tom v utorok predsedníčka Slovenského zväzu pekárov, cukrárov a cestovinárov (SZPCC) Tatiana Lopúchová.
„Od roku 2015 sme pravidelne volali po aktualizácii tohto zákona a sme radi, že novela bola schválená. Pekári sa totiž pri rokovaniach prevažne so zahraničnými obchodnými reťazcami dlhodobo stretávajú s ignorovaním svojich výrobných nákladov a pre zaistenie odbytu často pod tlakom pristupujú pri predaji základných pekárenských výrobkov, tradičného rožka a chleba, na také cenové podmienky, ktoré nepokrývajú ani náklady na ich výrobu. Preto vítame fakt, že oprávnenie určovať ekonomicky oprávnené náklady bude v kompetencii rezortu pôdohospodárstva ako nezávislého orgánu," uviedla Tatiana Lopúchová.

Dominantné postavenie reťazcov
Stanovenie minimálnych ekonomicky oprávnených nákladov môže podľa zväzu čiastočne potlačiť zneužívanie dominantného postavenia reťazcov na trhu. Podľa pekárov taktiež zrovnoprávňuje všetkých odberateľov a zabraňuje odlišným nákupným cenám u obchodníkov. Obchodníci tak budú musieť o zákazníka zabojovať aj inak, ako len tvrdým tlakom na svojich dodávateľov v podobe zníženia odkupných cien.
„Ekonomicky oprávnené náklady boli naposledy aktualizované v roku 2017, avšak ich analýza sa zrodila z iniciatívy Únie priemyselných pekárov a výsledný dokument, napriek tomu, že bol vypracovaný Výskumným ústavom ekonomiky poľnohospodárstva a pôdohospodárstva, nemal všeobecne záväzný charakter. Oficiálne a záväzné určenie ekonomicky oprávnených nákladov môže zásadným spôsobom zlepšiť postavenie potravinárov v potravinovom reťazci, keďže dohoda o cene pod ekonomicky oprávnenými nákladmi je v zmysle nového zákona o neprimeraných podmienkach výslovne zakázaná a je považovaná za nekalú obchodnú praktiku," dodala Lopúchová.
Podľa pekárov sú oba právne predpisy - novela zákona o cenách v spojení s nedávno prijatým zákonom o neprimeraných podmienkach v obchode s potravinami s rovnakým dátumom účinnosti od 1. mája 2019 - vzorom aj pre ostatné krajiny v rámci EÚ, ktoré to so zlepšením postavenia potravinárov v potravinovom reťazci myslia vážne.
Viac k témam: pekári, potraviny, slovenské potraviny
Zdroj: Webnoviny.sk - © SITA Všetky práva vyhradené.

Pekári vítajú schválenie novely o cenách, považujú ju za malé víťazstvo.toc

---

# Pekári vítajú schválenie novely o cenách, považujú ju za malé víťazstvo

Spravodajstvo

Slovensko
Ekonomika
Veda a technika
Svet
Kultúra
Automagazín
Šport
Zdravie
Správy
Zaujímavosti

Pekári vítajú schválenie novely o cenách, považujú ju za malé víťazstvo

Pekári vítajú schválenie novely o cenách, považujú ju za malé víťazstvo

BRATISLAVA 9. apríla (WebNoviny.sk) - Slovenskí pekári hovoria po schválení poslaneckej novely zákona o cenách z dielne strany Most-Híd o malom víťazstve.

## Zlepšenie postavenia

Na základe nej totiž získalo ministerstvo pôdohospodárstva kompetenciu záväzne stanovovať ekonomicky oprávnené náklady na určené druhy potravín, čím sa zabráni ich predaju pod výrobné náklady, po čom pekári volali už roky.

Začiatkom apríla schválené znenie zákona má začať platiť už v máji tohto roka a pekári si od neho sľubujú zlepšenie postavenia potravinárov v potravinovom reťazci. Informovala o tom v utorok predsedníčka Slovenského zväzu pekárov, cukrárov a cestovinárov (SZPCC) Tatiana Lopúchová.

*„Od roku 2015 sme pravidelne volali po aktualizácii tohto zákona a sme radi, že novela bola schválená. Pekári sa totiž pri rokovaniach prevažne so zahraničnými obchodnými reťazcami dlhodobo stretávajú s ignorovaním svojich výrobných nákladov a pre zaistenie odbytu často pod tlakom pristupujú pri predaji základných pekárenských výrobkov, tradičného rožka a chleba, na také cenové podmienky, ktoré nepokrývajú ani náklady na ich výrobu. Preto vítame fakt, že oprávnenie určovať ekonomicky oprávnené náklady bude v kompetencii rezortu pôdohospodárstva ako nezávislého orgánu."* uviedla Tatiana Lopúchová.

## Dominantné postavenie reťazcov

Stanovenie minimálnych ekonomicky oprávnených nákladov môže podľa zvazu čiastočne potlačiť zneužívanie dominantného postavenia reťazcov na trhu. Podľa pekárov taktiež zrovnoprávňuje všetkých odberateľov a zabraňuje odlišným nákupným cenám u obchodníkov. Obchodníci tak budú musieť o zákazníka zabojovať aj inak, ako len tvrdým tlakom na svojich dodávateľov v podobe zníženia odkupných cien.

*„Ekonomicky oprávnené náklady boli naposledy aktualizované v roku 2017, avšak ich analýza sa zrodila z iniciatívy Únie priemyselných pekárov a výsledný dokument, napriek tomu, že bol vypracovaný Výskumným ústavom ekonomiky poľnohospodárstva a pôdohospodárstva, nemal všeobecne záväzný charakter. Oficiálne a záväzné určenie ekonomicky oprávnených nákladov môže zásadným spôsobom zlepšiť postavenie potravinárov v potravinovom reťazci, keďže dohoda o cene pod ekonomicky oprávnenými nákladmi je v zmysle nového zákona o neprimeraných podmienkach výslovne zakázaná a je považovaná za nekalú obchodnú praktiku,"* dodala Lopúchová.

Podľa pekárov sú oba právne predpisy - novela zákona o cenách v spojení s nedávno prijatým zákonom o neprimeraných podmienkach v obchode s potravinami s rovnakým dátumom účinnosti od 1. mája 2019 - vzorom aj pre ostatné krajiny v rámci EÚ, ktoré to so zlepšením postavenia potravinárov v potravinovom reťazci myslia vážne.

Viac k témam: pekári, potraviny, slovenské potraviny
Zdroj: Webnoviny.sk - Pekári vítajú schválenie novely o cenách, považujú ju za malé víťazstvo © SITA Všetky práva vyhradené.

Vytlačiť Poslať emailom

Moderná komunikácia so zákazníkmi

Súbory cookie nám pomáhajú pri poskytovaní našich služieb. Používaním našich služieb vyjadrujete súhlas s používaním súborov cookie. Viac OK

Späť

# Pekári vítajú schválenie novely o cenách, považujú ju za malé víťazstvo

**Dátum:** 09.04.2019
**Zdroj:** aktuality.maxivyber.sk
**Strana:**
**Originál:** URL

---

BRATISLAVA 9. apríla (WebNoviny.sk) - Slovenskí pekári hovoria po schválení poslaneckej novely zákona o cenách z dielne strany Most-Híd o malom víťazstve.

Zlepšenie postavenia
Na základe nej totiž získalo ministerstvo pôdohospodárstva kompetenciu záväzne stanovovať ekonomicky oprávnené náklady na určené druhy potravín, čím sa zabráni ich predaju pod výrobné náklady, po čom pekári volali už roky.
Začiatkom apríla schválené znenie zákona má začať platiť už v máji tohto roka a pekári si od neho sľubujú zlepšenie postavenia potravinárov v potravinovom reťazci. Informovala o tom v utorok predsedníčka Slovenského zväzu pekárov, cukrárov a cestovinárov (SZPCC) Tatiana Lopúchová.
„Od roku 2015 sme pravidelne volali po aktualizácii tohto zákona a sme radi, že novela bola schválená. Pekári sa totiž pri rokovaniach prevažne so zahraničnými obchodnými reťazcami dlhodobo stretávajú s ignorovaním svojich výrobných nákladov a pre zaistenie odbytu často pod tlakom pristupujú pri predaji základných pekárenských výrobkov, tradičného rožka a chleba, na také cenové podmienky, ktoré nepokrývajú ani náklady na ich výrobu. Preto vítame fakt, že oprávnenie určovať ekonomicky oprávnené náklady bude v kompetencii rezortu pôdohospodárstva ako nezávislého orgánu," uviedla Tatiana Lopúchová.

Dominantné postavenie reťazcov
Stanovenie minimálnych ekonomicky oprávnených nákladov môže podľa zväzu čiastočne potlačiť zneužívanie dominantného postavenia reťazcov na trhu. Podľa pekárov taktiež zrovnoprávňuje všetkých odberateľov a zabraňuje odlišným nákupným cenám u obchodníkov. Obchodníci tak budú musieť o zákazníka zabojovať aj inak, ako len tvrdým tlakom na svojich dodávateľov v podobe zníženia odkupných cien.
„Ekonomicky oprávnené náklady boli naposledy aktualizované v roku 2017, avšak ich analýza sa zrodila z iniciatívy Únie priemyselných pekárov a výsledný dokument, napriek tomu, že bol vypracovaný Výskumným ústavom ekonomiky poľnohospodárstva a pôdohospodárstva, nemal všeobecne záväzný charakter. Oficiálne a záväzné určenie ekonomicky oprávnených nákladov môže zásadným spôsobom zlepšiť postavenie potravinárov v potravinovom reťazci, keďže dohoda o cene pod ekonomicky oprávnenými nákladmi je v zmysle nového zákona o neprimeraných podmienkach výslovne zakázaná a je považovaná za nekalú obchodnú praktiku," dodala Lopúchová.
Podľa pekárov sú oba právne predpisy - novela zákona o cenách v spojení s nedávno prijatým zákonom o neprimeraných podmienkach v obchode s potravinami s rovnakým dátumom účinnosti od 1. mája 2019 - vzorom aj pre ostatné krajiny v rámci EÚ, ktoré to so zlepšením postavenia potravinárov v potravinovom reťazci myslia vážne.
Viac k témam: pekári, potraviny, slovenské potraviny
Zdroj: Webnoviny.sk - Pekári vítajú schválenie novely o cenách, považujú ju za malé víťazstvo © SITA Všetky práva vyhradené.toc

---

# Pekári vítajú schválenie novely o cenách, považujú ju za malé víťazstvo

Webnoviny 11:54 0

BRATISLAVA 9. apríla (WebNoviny.sk) – Slovenskí pekári hovoria po schválení poslaneckej novely zákona o cenách z dielne strany Most-Híd o malom víťazstve.

## Zlepšenie postavenia

Na základe nej totiž získalo ministerstvo pôdohospodárstva kompetenciu záväzne stanovovať ekonomicky oprávnené náklady na určené druhy potravín, čím sa zabráni ich predaju pod výrobné náklady, po čom pekári volali už roky.

Začiatkom apríla schválené znenie zákona má začať platiť už v máji tohto roka a pekári si od neho sľubujú zlepšenie postavenia potravinárov v potravinovom reťazci. Informovala o tom v utorok predsedníčka Slovenského zväzu pekárov, cukrárov a cestovinárov (SZPCC) Tatiana Lopúchová.

*„Od roku 2015 sme pravidelne volali po aktualizácii tohto zákona a sme radi, že novela bola schválená. Pekári sa totiž pri rokovaniach prevažne so zahraničnými obchodnými reťazcami dlhodobo stretávajú s ignorovaním svojich výrobných nákladov a pre zaistenie odbytu často pod tlakom pristupujú pri predaji základných pekárenských výrobkov, tradičného rožka a chleba, na také cenové podmienky, ktoré nepokrývajú ani náklady na ich výrobu. Preto vítame fakt, že oprávnenie určovať ekonomicky oprávnené náklady bude v kompetencii rezortu pôdohospodárstva ako nezávislého orgánu,"* uviedla Tatiana Lopúchová.

## Dominantné postavenie reťazcov

Stanovenie minimálnych ekonomicky oprávnených nákladov môže podľa zvazu čiastočne potlačiť zneužívanie dominantného postavenia reťazcov na trhu. Podľa pekárov taktiež zrovnoprávňuje všetkých odberateľov a zabraňuje odlišným nákupným cenám u obchodníkov. Obchodníci tak budú musieť o zákazníka zabojovať aj inak, ako len tvrdým tlakom na svojich dodávateľov v podobe zníženia odkupných cien.

*„Ekonomicky oprávnené náklady boli naposledy aktualizované v roku 2017, avšak ich analýza sa zrodila z iniciatívy Únie priemyselných pekárov a výsledný dokument, napriek tomu, že bol vypracovaný Výskumným ústavom ekonomiky poľnohospodárstva a pôdohospodárstva, nemal všeobecne záväzný charakter. Oficiálne a záväzné určenie ekonomicky oprávnených nákladov môže zásadným spôsobom zlepšiť postavenie potravinárov v potravinovom reťazci, keďže dohoda o cene pod ekonomicky oprávnenými nákladmi je v zmysle nového zákona o neprimeraných podmienkach výslovne zakázaná a je považovaná za nekalú obchodnú praktiku,"* dodala Lopúchová.

Hodnotenie článku
★★★★★

Značky
Ekonomika pekári potraviny slovenské potraviny

Populárne články

Odvolali štyroch riaditeľov základných škôl, hlavná inšpektorka navrhla zrušiť aj dve školy
Včera o 17:08

Netanjahu plánuje anektovať Izraelom okupovanú časť na Západnom brehu Jordánu, ale má podmienku
Sobota, 22:20

Konzervatívcom sa nepáči, že Mayová rokuje o kompromise pri brexite s labouristami
Nedeľa, 14:39

Späť

# Pekári vítajú schválenie novely o cenách, považujú ju za malé víťazstvo

**Dátum:** 09.04.2019
**Zdroj:** dennikpolitika.sk
**Strana:**
**Originál:** URL

---

BRATISLAVA 9. apríla (WebNoviny.sk) – Slovenskí pekári hovoria po schválení poslaneckej novely zákona o cenách z dielne strany Most-Híd o malom víťazstve.

Zlepšenie postavenia
Na základe nej totiž získalo ministerstvo pôdohospodárstva kompetenciu záväzne stanovovať ekonomicky oprávnené náklady na určené druhy potravín, čím sa zabráni ich predaju pod výrobné náklady, po čom pekári volali už roky.
Začiatkom apríla schválené znenie zákona má začať platiť už v máji tohto roka a pekári si od neho sľubujú zlepšenie postavenia potravinárov v potravinovom reťazci. Informovala o tom v utorok predsedníčka Slovenského zväzu pekárov, cukrárov a cestovinárov (SZPCC) Tatiana Lopúchová.
„Od roku 2015 sme pravidelne volali po aktualizácii tohto zákona a sme radi, že novela bola schválená. Pekári sa totiž pri rokovaniach prevažne so zahraničnými obchodnými reťazcami dlhodobo stretávajú s ignorovaním svojich výrobných nákladov a pre zaistenie odbytu často pod tlakom pristupujú pri predaji základných pekárenských výrobkov, tradičného rožka a chleba, na také cenové podmienky, ktoré nepokrývajú ani náklady na ich výrobu. Preto vítame fakt, že oprávnenie určovať ekonomicky oprávnené náklady bude v kompetencii rezortu pôdohospodárstva ako nezávislého orgánu," uviedla Tatiana Lopúchová.

Dominantné postavenie reťazcov
Stanovenie minimálnych ekonomicky oprávnených nákladov môže podľa zväzu čiastočne potlačiť zneužívanie dominantného postavenia reťazcov na trhu. Podľa pekárov taktiež zrovnoprávňuje všetkých odberateľov a zabraňuje odlišným nákupným cenám u obchodníkov. Obchodníci tak budú musieť o zákazníka zabojovať aj inak, ako len tvrdým tlakom na svojich dodávateľov v podobe zníženia odkupných cien.
„Ekonomicky oprávnené náklady boli naposledy aktualizované v roku 2017, avšak ich analýza sa zrodila z iniciatívy Únie priemyselných pekárov a výsledný dokument, napriek tomu, že bol vypracovaný Výskumným ústavom ekonomiky poľnohospodárstva a pôdohospodárstva, nemal všeobecne záväzný charakter. Oficiálne a záväzné určenie ekonomicky oprávnených nákladov môže zásadným spôsobom zlepšiť postavenie potravinárov v potravinovom reťazci, keďže dohoda o cene pod ekonomicky oprávnenými nákladmi je v zmysle nového zákona o neprimeraných podmienkach výslovne zakázaná a je považovaná za nekalú obchodnú praktiku," dodala Lopúchová.
Podľa pekárov sú oba právne predpisy – novela zákona o cenách v spojení s nedávno prijatým zákonom o neprimeraných podmienkach v obchode s potravinami s rovnakým dátumom účinnosti od 1. mája 2019 – vzorom aj pre ostatné krajiny v rámci EÚ, ktoré to so zlepšením postavenia potravinárov v potravinovom reťazci myslia vážne.
Viac k témam: pekári, potraviny, slovenské potraviny
Zdroj: Webnoviny.sk – Pekári vítajú schválenie novely o cenách, považujú ju za malé víťazstvo © SITA Všetky práva vyhradené.toc

---

DENNÍK POLITIKA

informuje nestranne, slobodne a nezávisle

SLOVENSKO | SVET | POLITIKA | EKONOMIKA | KULTÚRA | ZAUJÍMAVOSTI | HISTÓRIA | VEDA A TECHNIKA | ŠPORT | Strany a hnutia

Home / EKONOMIKA / Pekári vítajú schválenie novely o cenách, považujú ju za malé víťazstvo

# PEKÁRI VÍTAJÚ SCHVÁLENIE NOVELY O CENÁCH, POVAŽUJÚ JU ZA MALÉ VÍŤAZSTVO

BRATISLAVA 9. apríla (WebNovinySK) – Slovenskí pekári hovoria po schválení poslaneckej novely zákona o cenách z dielne strany Most-Híd o malom víťazstve.

## Zlepšenie postavenia

Na základe nej totiž získalo ministerstvo pôdohospodárstva kompetenciu záväzne stanovovať ekonomicky oprávnené náklady na určené druhy potravín. Čím sa zabráni ich predaju pod výrobné náklady, po čom pekári volali už roky.

Začiatkom apríla schválené znenie zákona má začať platiť už v máji tohto roka a pekári si od neho sľubujú zlepšenie postavenia potravinárov v potravinovom reťazci. Informovala o tom v utorok predsedníčka Slovenského zväzu pekárov, cukrárov a cestovinárov (SZPCC) Tatiana Lopúchová.

*„Od roku 2015 sme pravidelne volali po aktualizácii tohto zákona a sme radi, že novela bola schválená. Pekári sa totiž pri rokovaniach pravidelne so zaťaženými obchodnými reťazcami dlhodobo stretávajú s ignorovaním svojich výrobných nákladov a pre zvýšenie odbytu často pod tlakom predávajú pri predaji základných pekárenských výrobkov, ktoré nemôžu rozlíšiť od chleba, na také cenové podmienky, ktoré nepokrývajú ani náklady na ich výrobu. Preto vítame fakt, že oprávnenie určovať ekonomicky oprávnené náklady bude v kompetencii rezortu pôdohospodárstva ako nezávislého orgánu,"* uviedla Tatiana Lopúchová.

## Dominantné postavenie reťazcov

Stanovenie minimálnych ekonomicky oprávnených nákladov môže podľa zväzu čiastočne podať zneužívanie dominantného postavenia reťazcov na trhu. Podľa pekárov taktiež zrovnoprávňuje všetkých odberateľov a zabraňuje odlišným nákupným cenám u obchodníkov. Obchodníci tak budú musieť o zákazníka zabojovať aj inak, ako len tvrdým tlakom na svojich dodávateľov v podobe zníženia odkupných cien.

*„Ekonomicky oprávnené náklady boli naposledy aktualizované v roku 2017, avšak ich analýza sa zrodila z iniciatívy Únie priemyselných pekárov a výsledný dokument, napriek tomu, že bol vypracovaný Výskumným ústavom ekonomiky poľnohospodárstva a potravinárstva, nemal všeobecne záväzný charakter. Oficiálne a záväzné určenie ekonomicky oprávnených nákladov môže zásadným spôsobom zlepšiť postavenie potravinárov v potravinovom reťazci, keďže dohoda o cene pod ekonomicky oprávnenými nákladmi je v zmysle nového zákona o nepriaznivých podmienkach výslovne zakázaná a je považovaná za nekalú obchodnú praktiku,"* dodala Lopúchová.

Podľa pekárov sú oba právne predpisy – novela zákona o cenách v spojení s nedávno prijatým zákonom o

MENINY

Dnes je 9.4. - meniny má Milena, zajtra Igor
**Srdečne blahoželáme!**

Nové | Populárne | Komentáre | Tagy

Obyvateľa Piešťan by mohli mať kúpeľné procedúry so zľavou, prebudnúť môžu aj ďalšie benefity

Volebná rada zamietla kompletné prerátanie hlasov v Istanbule, ktoré žiadala vládnuca strana

Sagan hľadá dobrý pocit z minulosti, tvrdí Vila. Rozbalila na ceste do Roubaix, veri jeho otec

Pekári vítajú schválenie novely o cenách, považujú ju za malé víťazstvo

Kedy a ako odišiel Brit z Európskej únie? Nevedia to ani európski ministri

THE NEW YORK TIMES

Verdict Is Expected in Case Against Leaders of 2014 Hong Kong Protests

Homeland Security, Israel, Church Fires: Your Monday Evening Briefing

„Tento web používa súbory cookie. Informácie o tom, ako používate tento web, sa zdieľajú s Google. Používaním tohto webu vyjadrujete svoj súhlas s používaním súborov cookie."

Viac informácií | Rozumiem

Späť

# Pekári vítajú schválenie novely o cenách, považujú ju za malé víťazstvo

**Dátum:** 09.04.2019
**Zdroj:** ekonomickydennik.sk
**Strana:**
**Originál:** URL

---

BRATISLAVA 9. apríla (WebNoviny.sk) – Slovenskí pekári hovoria po schválení poslaneckej novely zákona o cenách z dielne strany Most-Híd o malom víťazstve.

Zlepšenie postavenia
Na základe nej totiž získalo ministerstvo pôdohospodárstva kompetenciu záväzne stanovovať ekonomicky oprávnené náklady na určené druhy potravín, čím sa zabráni ich predaju pod výrobné náklady, po čom pekári volali už roky.
Začiatkom apríla schválené znenie zákona má začať platiť už v máji tohto roka a pekári si od neho sľubujú zlepšenie postavenia potravinárov v potravinovom reťazci. Informovala o tom v utorok predsedníčka Slovenského zväzu pekárov, cukrárov a cestovinárov (SZPCC) Tatiana Lopúchová.
„Od roku 2015 sme pravidelne volali po aktualizácii tohto zákona a sme radi, že novela bola schválená. Pekári sa totiž pri rokovaniach prevažne so zahraničnými obchodnými reťazcami dlhodobo stretávajú s ignorovaním svojich výrobných nákladov a pre zaistenie odbytu často pod tlakom pristupujú pri predaji základných pekárenských výrobkov, tradičného rožka a chleba, na také cenové podmienky, ktoré nepokrývajú ani náklady na ich výrobu. Preto vítame fakt, že oprávnenie určovať ekonomicky oprávnené náklady bude v kompetencii rezortu pôdohospodárstva ako nezávislého orgánu," uviedla Tatiana Lopúchová.

Dominantné postavenie reťazcov
Stanovenie minimálnych ekonomicky oprávnených nákladov môže podľa zväzu čiastočne potlačiť zneužívanie dominantného postavenia reťazcov na trhu. Podľa pekárov taktiež zrovnoprávňuje všetkých odberateľov a zabraňuje odlišným nákupným cenám u obchodníkov. Obchodníci tak budú musieť o zákazníka zabojovať aj inak, ako len tvrdým tlakom na svojich dodávateľov v podobe zníženia odkupných cien.
„Ekonomicky oprávnené náklady boli naposledy aktualizované v roku 2017, avšak ich analýza sa zrodila z iniciatívy Únie priemyselných pekárov a výsledný dokument, napriek tomu, že bol vypracovaný Výskumným ústavom ekonomiky poľnohospodárstva a pôdohospodárstva, nemal všeobecne záväzný charakter. Oficiálne a záväzné určenie ekonomicky oprávnených nákladov môže zásadným spôsobom zlepšiť postavenie potravinárov v potravinovom reťazci, keďže dohoda o cene pod ekonomicky oprávnenými nákladmi je v zmysle nového zákona o neprimeraných podmienkach výslovne zakázaná a je považovaná za nekalú obchodnú praktiku," dodala Lopúchová.
Podľa pekárov sú oba právne predpisy – novela zákona o cenách v spojení s nedávno prijatým zákonom o neprimeraných podmienkach v obchode s potravinami s rovnakým dátumom účinnosti od 1. mája 2019 – vzorom aj pre ostatné krajiny v rámci EÚ, ktoré to so zlepšením postavenia potravinárov v potravinovom reťazci myslia vážne.
Viac k témam: pekári, potraviny, slovenské potraviny
Zdroj: Webnoviny.sk – Pekári vítajú schválenie novely o cenách, považujú ju za malé víťazstvo © SITA Všetky práva vyhradené.
9. apríla 2019toc

---

Späť

# Pekári vítajú schválenie novely o cenách, považujú ju za malé víťazstvo

**Dátum:** 09.04.2019
**Zdroj:** inforaj.sk
**Strana:**
**Originál:** URL

---

BRATISLAVA 9. apríla (WebNoviny.sk) – Slovenskí pekári hovoria po schválení poslaneckej novely zákona o cenách z dielne strany Most-Híd o malom víťazstve.

Zlepšenie postavenia
Na základe nej totiž získalo ministerstvo pôdohospodárstva kompetenciu záväzne stanovovať ekonomicky oprávnené náklady na určené druhy potravín, čím sa zabráni ich predaju pod výrobné náklady, po čom pekári volali už roky.
Začiatkom apríla schválené znenie zákona má začať platiť už v máji tohto roka a pekári si od neho sľubujú zlepšenie postavenia potravinárov v potravinovom reťazci. Informovala o tom v utorok predsedníčka Slovenského zväzu pekárov, cukrárov a cestovinárov (SZPCC) Tatiana Lopúchová.
„Od roku 2015 sme pravidelne volali po aktualizácii tohto zákona a sme radi, že novela bola schválená. Pekári sa totiž pri rokovaniach prevažne so zahraničnými obchodnými reťazcami dlhodobo stretávajú s ignorovaním svojich výrobných nákladov a pre zaistenie odbytu často pod tlakom pristupujú pri predaji základných pekárenských výrobkov, tradičného rožka a chleba, na také cenové podmienky, ktoré nepokrývajú ani náklady na ich výrobu. Preto vítame fakt, že oprávnenie určovať ekonomicky oprávnené náklady bude v kompetencii rezortu pôdohospodárstva ako nezávislého orgánu," uviedla Tatiana Lopúchová.

Dominantné postavenie reťazcov
Stanovenie minimálnych ekonomicky oprávnených nákladov môže podľa zväzu čiastočne potlačiť zneužívanie dominantného postavenia reťazcov na trhu. Podľa pekárov taktiež zrovnoprávňuje všetkých odberateľov a zabraňuje odlišným nákupným cenám u

obchodníkov. Obchodníci tak budú musieť o zákazníka zabojovať aj inak, ako len tvrdým tlakom na svojich dodávateľov v podobe zníženia odkupných cien.
„Ekonomicky oprávnené náklady boli naposledy aktualizované v roku 2017, avšak ich analýza sa zrodila z iniciatívy Únie priemyselných pekárov a výsledný dokument, napriek tomu, že bol vypracovaný Výskumným ústavom ekonomiky poľnohospodárstva a pôdohospodárstva, nemal všeobecne záväzný charakter. Oficiálne a záväzné určenie ekonomicky oprávnených nákladov môže zásadným spôsobom zlepšiť postavenie potravinárov v potravinovom reťazci, keďže dohoda o cene pod ekonomicky oprávnenými nákladmi je v zmysle nového zákona o neprimeraných podmienkach výslovne zakázaná a je považovaná za nekalú obchodnú praktiku," dodala Lopúchová.
Podľa pekárov sú oba právne predpisy – novela zákona o cenách v spojení s nedávno prijatým zákonom o neprimeraných podmienkach v obchode s potravinami s rovnakým dátumom účinnosti od 1. mája 2019 – vzorom aj pre ostatné krajiny v rámci EÚ, ktoré to so zlepšením postavenia potravinárov v potravinovom reťazci myslia vážne.
9. apríla 2019toc

---

Späť

# Pekári vítajú schválenie novely o cenách, považujú ju za malé víťazstvo

**Dátum:** 09.04.2019
**Zdroj:** bleskovespravy.sk
**Strana:**
**Originál:** URL

---

BRATISLAVA 9. apríla (WebNoviny.sk) – Slovenskí pekári hovoria po schválení poslaneckej novely zákona o cenách z dielne strany Most-Híd o malom víťazstve.

Zlepšenie postavenia
Na základe nej totiž získalo ministerstvo pôdohospodárstva kompetenciu záväzne stanovovať ekonomicky oprávnené náklady na určené druhy potravín, čím sa zabráni ich predaju pod výrobné náklady, po čom pekári volali už roky.
Začiatkom apríla schválené znenie zákona má začať platiť už v máji tohto roka a pekári si od neho sľubujú zlepšenie postavenia potravinárov v potravinovom reťazci. Informovala o tom v utorok predsedníčka Slovenského zväzu pekárov, cukrárov a cestovinárov (SZPCC) Tatiana Lopúchová.
„Od roku 2015 sme pravidelne volali po aktualizácii tohto zákona a sme radi, že novela bola schválená. Pekári sa totiž pri rokovaniach prevažne so zahraničnými obchodnými reťazcami dlhodobo stretávajú s ignorovaním svojich výrobných nákladov a pre zaistenie odbytu často pod tlakom pristupujú pri predaji základných pekárenských výrobkov, tradičného rožka a chleba, na také cenové podmienky, ktoré nepokrývajú ani náklady na ich výrobu. Preto vítame fakt, že oprávnenie určovať ekonomicky oprávnené náklady bude v kompetencii rezortu pôdohospodárstva ako nezávislého orgánu," uviedla Tatiana Lopúchová.

Dominantné postavenie reťazcov
Stanovenie minimálnych ekonomicky oprávnených nákladov môže podľa zväzu čiastočne potlačiť zneužívanie dominantného postavenia reťazcov na trhu. Podľa pekárov taktiež zrovnoprávňuje všetkých odberateľov a zabraňuje odlišným nákupným cenám u obchodníkov. Obchodníci tak budú musieť o zákazníka zabojovať aj inak, ako len tvrdým tlakom na svojich dodávateľov v podobe zníženia odkupných cien.
„Ekonomicky oprávnené náklady boli naposledy aktualizované v roku 2017, avšak ich analýza sa zrodila z iniciatívy Únie priemyselných pekárov a výsledný dokument, napriek tomu, že bol vypracovaný Výskumným ústavom ekonomiky poľnohospodárstva a pôdohospodárstva, nemal všeobecne záväzný charakter. Oficiálne a záväzné určenie ekonomicky oprávnených nákladov môže zásadným spôsobom zlepšiť postavenie potravinárov v potravinovom reťazci, keďže dohoda o cene pod ekonomicky oprávnenými nákladmi je v zmysle nového zákona o neprimeraných podmienkach výslovne zakázaná a je považovaná za nekalú obchodnú praktiku," dodala Lopúchová.
Podľa pekárov sú oba právne predpisy – novela zákona o cenách v spojení s nedávno prijatým zákonom o neprimeraných podmienkach v obchode s potravinami s rovnakým dátumom účinnosti od 1. mája 2019 – vzorom aj pre ostatné krajiny v rámci EÚ, ktoré to so zlepšením postavenia potravinárov v potravinovom reťazci myslia vážne.
Viac k témam: pekári, potraviny, slovenské potraviny
Zdroj: Webnoviny.sk – Pekári vítajú schválenie novely o cenách, považujú ju za malé víťazstvo © SITA Všetky práva vyhradené.
9. apríla 2019toc

# Pekári vítajú schválenie novely o cenách, považujú ju za malé víťazstvo

BRATISLAVA 9. apríla (WebNoviny.sk) – Slovenskí pekári hovoria po schválení poslaneckej novely zákona o cenách z dielne strany Most-Híd o malom víťazstve.

## Zlepšenie postavenia

Na základe nej totiž získalo ministerstvo pôdohospodárstva kompetenciu záväzne stanovovať ekonomicky oprávnené náklady na určené druhy potravín, čím sa zabráni ich predaju pod výrobné náklady, po čom pekári volali už roky.

Začiatkom apríla schválené znenie zákona má začať platiť už v máji tohto roka a pekári si od neho sľubujú zlepšenie postavenia potravinárov v potravinovom reťazci. Informovala o tom v utorok predsedníčka Slovenského zväzu pekárov, cukrárov a cestovinárov (SZPCC) Taliana Lopúchová.

*„Od roku 2015 sme pravidelne volali po aktualizácii tohto zákona a sme radi, že novela bola schválená. Pekári sa totiž pri rokovaniach prevažne so zahraničnými obchodnými reťazcami dlhodobo stretávajú s ignorovaním svojich výrobných nákladov a pre zaistenie odbytu často pod tlakom pristupujú pri predaji základných pekárenských výrobkov, tradičného rožka a chleba, na také cenové podmienky, ktoré nepokrývajú ani náklady na ich výrobu. Preto vítame fakt, že oprávnenie určovať ekonomicky oprávnené náklady bude v kompetencii rezortu pôdohospodárstva ako nezávislého orgánu,"* uviedla Taliana Lopúchová.

## Dominantné postavenie reťazcov

Stanovenie minimálnych ekonomicky oprávnených nákladov môže podľa zvázu čiastočne potlačiť zneužívanie dominantného postavenia reťazcov na trhu. Podľa pekárov taktiež zrovnoprávňuje všetkých odberateľov a zabraňuje odlišným nákupným cenám u obchodníkov. Obchodníci tak budú musieť o zákazníka zabojovať aj inak, ako len tvrdým tlakom na svojich dodávateľov v podobe zníženia odkupných cien.

*„Ekonomicky oprávnené náklady boli naposledy aktualizované v roku 2017, avšak ich analýza sa zrodila z iniciatívy Únie priemyselných pekárov a výsledný dokument, napriek tomu, že bol vypracovaný Výskumným ústavom ekonomiky poľnohospodárstva a pôdohospodárstva, nemal všeobecne záväzný charakter. Oficiálne a záväzné určenie ekonomicky oprávnených nákladov môže zásadným spôsobom zlepšiť postavenie potravinárov v potravinovom reťazci, keďže dohoda o cene pod ekonomicky oprávnenými nákladmi je v zmysle nového zákona o neprímeraných podmienkach výslovne zakázaná a je považovaná za nekalú obchodnú praktiku,"* dodala Lopúchová.

Podľa pekárov sú oba právne predpisy – novela zákona o cenách v spojení s nedávno prijatým zákonom o neprímeraných podmienkach v obchode s potravinami s rovnakým dátumom účinnosti od 1. mája 2019 – vzorom aj pre ostatné krajiny v rámci EÚ, ktoré to so zlepšením postavenia potravinárov v potravinovom reťazci myslia vážne.

Viac k témam: pekári, potraviny, slovenské potraviny
Zdroj: Webnoviny.sk – Pekári vítajú schválenie novely o cenách, považujú ju za malé víťazstvo
© SITA Všetky práva vyhradené.

0 komentárov Zoradiť podľa: Najstaršie

VÁŠ HĽADANÝ TEXT

Odporúčané články

Márec bol nadpriemerne teplý, na niektorých miestach Slovenska panuje sucho

Foto: Mladík tragicky zahynul pri nehode pri Rimavskej Sobote, údajne nemal vodičský preukaz

Andrej Danko stanovil termín, dokedy je možné navrhovať kandidátov na ústavných sudcov

Voľba ústavných sudcov je podľa Nicholsonovej politický biznis, Tomáš odmieta stranícke obsadzovanie

Foto: Na hladine potoka Mlynica sa objavila neznáma biela pena, hasiči zabraňujú jej rozšíreniu

Kurzy ECB
8. apríla 2019
1 €=25.634 CZK
1 €=0.8618 GBP
1 €=321.54 HUF
1 €=4.2887 PLN
1 €=1.1246 USD

Web obsahuje cookies. Prevádzkovateľ webu nezbiera žiadne osobné údaje, ak nie ste registrovaný. Web obsahuje prvky tretích strán. Viac k: Ochrana osobných údajov a cookies Zavrieť

Späť

# Pekári vítajú prijatie novely zákona o cenách

**Dátum:** 09.04.2019
**Zdroj:** zivotpo.sk
**Strana:**
**Originál:** URL

---

Bratislava 9. apríla (TASR) - Pekári vítajú fakt, že oprávnenie určovať ekonomicky oprávnené náklady bude v kompetencii rezortu pôdohospodárstva ako nezávislého orgánu.

Uviedla to predsedníčka Slovenského zväzu pekárov, cukrárov a cestovinárov (SZPCC) Tatiana Lopúchová, v reakcii na novelu zákona o cenách schválenú parlamentom.
Slovenskí pekári podľa nej hovoria o malom víťazstve. Národná rada SR schválila poslaneckú novelu zákona o cenách, ktorá sa zrodila z iniciatívy predsedu výboru pre pôdohospodárstvo Petra Antala (Most-Híd). Na základe nej získalo Ministerstvo pôdohospodárstva a rozvoja vidieka (MPRV) SR kompetenciu záväzne stanovovať ekonomicky oprávnené náklady na určené druhy potravín, čím sa zabráni ich predaju pod výrobné náklady. Upravené znenie zákona má začať platiť už v máji tohto roka.
"Od roku 2015 sme pravidelne volali po aktualizácii tohto zákona a sme radi, že novela bola schválená. Pekári sa totiž pri rokovaniach prevažne so zahraničnými obchodnými reťazcami dlhodobo stretávajú s ignorovaním svojich výrobných nákladov a pre zaistenie odbytu často pod tlakom pristupujú pri predaji základných pekárenských výrobkov, tradičného rožka a chleba, na také cenové podmienky, ktoré nepokrývajú ani náklady na ich výrobu. Preto vítame fakt, že oprávnenie určovať ekonomicky oprávnené náklady bude v kompetencii rezortu pôdohospodárstva ako nezávislého orgánu," zdôraznila Lopúchová.
Stanovenie minimálnych ekonomicky oprávnených nákladov podľa nej môže čiastočne potlačiť zneužívanie dominantného postavenia reťazcov na trhu. Podľa pekárov taktiež zrovnoprávňuje všetkých odberateľov a zabraňuje odlišným nákupným cenám u obchodníkov. Obchodníci tak budú musieť o zákazníka zabojovať aj inak, ako len tvrdým tlakom na svojich dodávateľov v podobe zníženia odkupných cien.
"Ekonomicky oprávnené náklady boli naposledy aktualizované v roku 2017, avšak ich analýza sa zrodila z iniciatívy Únie priemyselných pekárov a výsledný dokument, napriek tomu, že bol vypracovaný Výskumným ústavom ekonomiky poľnohospodárstva a pôdohospodárstva, nemal všeobecne záväzný charakter. Oficiálne a záväzné určenie ekonomicky oprávnených nákladov môže zásadným spôsobom zlepšiť postavenie potravinárov v potravinovom reťazci, keďže dohoda o cene pod ekonomicky oprávnenými nákladmi je v zmysle nového zákona o neprimeraných podmienkach výslovne zakázaná a je považovaná za nekalú obchodnú praktiku," dodala Lopúchová.
Podľa pekárov sú oba právne predpisy, a to novela zákona o cenách v spojení s nedávno prijatým zákonom o neprimeraných podmienkach v obchode s potravinami s rovnakým dátumom účinnosti od 1. mája 2019 vzorom aj pre ostatné krajiny v rámci EÚ, ktoré to so zlepšením postavenia potravinárov v potravinovom reťazci myslia skutočne vážne.toc

---

Couldn't load plug-in.

Couldn't load plug-in.

Počasie TV program CP Doprava MHD Kontakt Cenník inzercie Reštaurácie Akcie E-obchod Bazár Registrácia Prihlásenie VŠEOBECNÉ OBCHODNÉ PODMIENKY

Život Prešova online

Couldn't load plug-in.

Počasie TV program CP Doprava MHD Kontakt Cenník inzercie Reštaurácie Akcie E-obchod Bazár Registrácia

Nachádzate sa: Úvod | Články | Spravodajstvo | Ekonomika

Meniny má: Milena Zajtra: Igor

Atletika
- Spravodajstvo
  - Politika
  - Ekonomika
  - Kultúra
  - Polícia
  - Hasiči
  - Cenníka
  - Zdravie
  - História
  - Zaujímavosť
  - Redakcia
  - Iné
  - Školstvo
  - Cirkev
  - Navštíve
  - Katastrofy
- Šport

ZOH 2018
Technológie
Kde na obed
Príbehy
Mená

# Pekári vítajú prijatie novely zákona o cenách

09.04.2019 Bratislava

Bratislava 9. apríla (TASR) - Pekári vítajú fakt, že oprávnené určovať ekonomicky opodstatnené náklady bude v kompetencii rezortu poľnohospodárstva ako nezávislého orgánu. Uviedla to predsedníčka Slovenského zväzu pekárov, cukrárov a cestovinárov (SZPCC) Tatiana Lopúchová, v reakcii na novelu zákona o cenách schválenú parlamentom.

Slovenskí pekári podľa nej nevonia o malom víťazstve. Národná rada SR schválila poslaneckú novelu zákona o cenách, ktorá sa zrodila z iniciatívy predsedu výboru pre poľnohospodárstvo Petra Antala (Most-Híd). Na základe nej získalo Ministerstvo poľnohospodárstva a rozvoja vidieka (MPRV) SR kompetenciu zákonne stanovovať ekonomicky oprávnené náklady na určené druhy potravín, čím sa zabráni ich predaju pod výrobné náklady. Upravené znenie zákona má začať platiť už v máji tohto roka.

"Od roku 2015 sme pravidelne volali po aktualizácii tohto zákona a sme radi, že novela bola schválená. Pekári sa totiž pri rokovaniach prevažne so zahraničnými obchodnými reťazcami dlhodobo stretávajú s ignorovaním svojich výrobných nákladov a pre zásadné odbytu často pod tlakom pristupujú pri predaji základných pekárenských výrobkov, tradičného rožka a chleba, na také cenové podmienky, ktoré nepokrývajú ani náklady na ich výrobu. Preto vítame fakt, že oprávnené určovať ekonomicky oprávnené náklady bude v kompetencii rezortu poľnohospodárstva ako nezávislého orgánu," zdôraznila Lopúchová.

Stanovenie minimálnych ekonomicky oprávnených nákladov podľa nej môže čiastočne pomôcť znižovaniu dominantného postavenia reťazcov na trhu. Podľa pekárov taktiež znevýhodňuje všetkých odberateľov a zabraňuje odlišným nákupným cenám u obchodníkov. Obchodníci cez tretí mesiac o zákazníka zabojovať aj inak, ako len tvrdým tlakom na svojich dodávateľov v podobe zníženia odkupných cien.

"Ekonomicky oprávnené náklady boli naposledy aktualizované v roku 2017, avšak ich analýza sa zrodila z iniciatívy Únie priemyselných pekárov a výsledný dokument, napríklad tortu, že bol vypracovaný Výskumným ústavom ekonomiky poľnohospodárstva a potravinárstva, nemá všeobecne záväzný charakter. Otváranie a záväzné určenie ekonomicky oprávnených nákladov môže zásadným spôsobom zlepšiť postavenie poľnohospodárov v potravinovom reťazci, kde je dohoda o cene pod ekonomicky oprávnenými nákladmi je v zmysle nového zákona o neprimeraných podmienkach výslovne zakázaná a je považovaná za nekalú obchodnú praktiku," dodala Lopúchová.

Podľa pekárov sú oba právne predpisy, a to novela zákona o cenách v spojení s nedávno prijatým zákonom o neprimeraných podmienkach v obchode s potravinami s rovnakým platným účinkom od 1. mája 2019 vzorom aj pre ostatné krajiny v rámci EÚ, ktoré by so zlepšením postavenia poľnohospodárov v potravinovom reťazci mohli skutočne vážne.

Vyberte región

Vyberte region

Prešovski krajski poslanci rozdelili na p ...
08.04.2019 13:10:06

Zníženie produkcie Boeingu 737 MAX zasiahne ...
08.04.2019 13:08:29

Kurz eura sa pohybuje v blízkosti mesačné ...
08.04.2019 13:04:35

Jaguar Land Rover zatvorí svoje britské ...
08.04.2019 15:21:55

www.ZIVOTPO.sk

www.zivotpo.sk | © Domovinak s.r.o. informačný systém Ecomedi

Späť

# Pekári vítajú schválenie novely o cenách, považujú ju za malé víťazstvo

**Dátum:** 09.04.2019
**Zdroj:** infozona.sk
**Strana:**
**Originál:** URL

---

- Reklama -BRATISLAVA 9. apríla (WebNoviny.sk) – Slovenskí pekári hovoria po schválení poslaneckej novely zákona o cenách z dielne strany Most-Híd o malom víťazstve.

Zlepšenie postavenia
Na základe nej totiž získalo ministerstvo pôdohospodárstva kompetenciu záväzne stanovovať ekonomicky oprávnené náklady na určené druhy potravín, čím sa zabráni ich predaju pod výrobné náklady, po čom pekári volali už roky.
Začiatkom apríla schválené znenie zákona má začať platiť už v máji tohto roka a pekári si od neho sľubujú zlepšenie postavenia potravinárov v potravinovom reťazci. Informovala o tom v utorok predsedníčka Slovenského zväzu pekárov, cukrárov a cestovinárov (SZPCC) Tatiana Lopúchová.
„Od roku 2015 sme pravidelne volali po aktualizácii tohto zákona a sme radi, že novela bola schválená. Pekári sa totiž pri rokovaniach prevažne so zahraničnými obchodnými reťazcami dlhodobo stretávajú s ignorovaním svojich výrobných nákladov a pre zaistenie odbytu často pod tlakom pristupujú pri predaji základných pekárenských výrobkov, tradičného rožka a chleba, na také cenové podmienky, ktoré nepokrývajú ani náklady na ich výrobu. Preto vítame fakt, že oprávnenie určovať ekonomicky oprávnené náklady bude v kompetencii rezortu pôdohospodárstva ako nezávislého orgánu," uviedla Tatiana Lopúchová.
- Reklama -
Dominantné postavenie reťazcov
Stanovenie minimálnych ekonomicky oprávnených nákladov môže podľa zväzu čiastočne potlačiť zneužívanie dominantného postavenia reťazcov na trhu. Podľa pekárov taktiež zrovnoprávňuje všetkých odberateľov a zabraňuje odlišným nákupným cenám u obchodníkov. Obchodníci tak budú musieť o zákazníka zabojovať aj inak, ako len tvrdým tlakom na svojich dodávateľov v podobe zníženia odkupných cien.
„Ekonomicky oprávnené náklady boli naposledy aktualizované v roku 2017, avšak ich analýza sa zrodila z iniciatívy Únie priemyselných pekárov a výsledný dokument, napriek tomu, že bol vypracovaný Výskumným ústavom ekonomiky poľnohospodárstva a pôdohospodárstva, nemal všeobecne záväzný charakter. Oficiálne a záväzné určenie ekonomicky oprávnených nákladov môže zásadným spôsobom zlepšiť postavenie potravinárov v potravinovom reťazci, keďže dohoda o cene pod ekonomicky oprávnenými nákladmi je v zmysle nového zákona o neprimeraných podmienkach výslovne zakázaná a je považovaná za nekalú obchodnú praktiku," dodala Lopúchová.
Podľa pekárov sú oba právne predpisy – novela zákona o cenách v spojení s nedávno prijatým zákonom o neprimeraných podmienkach v obchode s potravinami s rovnakým dátumom účinnosti od 1. mája 2019 – vzorom aj pre ostatné krajiny v rámci EÚ, ktoré to so zlepšením postavenia potravinárov v potravinovom reťazci myslia vážne.
Viac k témam: pekári, potraviny, slovenské potraviny
Zdroj: Webnoviny.sk – Pekári vítajú schválenie novely o cenách, považujú ju za malé víťazstvo © SITA Všetky práva vyhradené.
- Reklama -toc

---

The Truth About Pot Stocks
Finally, It Happened. US is going to vote on pot stocks. Fingers crossed stocks go up.
NICI

EKONOMIKA

# Pekári vítajú schválenie novely o cenách, považujú ju za malé víťazstvo

Martin — apr 9, 2019

Zdieľať Facebook Google+

ROSSI
Rossi has issued a voluntary safety warning on the revolvers, made between the years 2005 and 2017.

BRATISLAVA 9. apríla (WebNoviny.sk) – Slovenskí pekári hovoria po schválení poslaneckej novely zákona o cenách z dielne strany Most-Hid o malom víťazstve.

## Zlepšenie postavenia

Na základe nej totiž získalo ministerstvo pôdohospodárstva kompetenciu záväzne stanovovať ekonomicky oprávnené náklady na určené druhy potravín, čím sa zabráni ich predaju pod výrobné náklady, po čom pekári volali už roky.

Začiatkom apríla schválené znenie zákona má začať platiť už v máji tohto roka a pekári si od neho sľubujú zlepšenie postavenia potravinárov v potravinovom reťazci. Informovala o tom v utorok predsedníčka Slovenského zväzu pekárov, cukrárov a cestovinárov (SZPCC) Tatiana Lopúchová.

*„Od roku 2015 sme pravidelne volali po aktualizácii tohto zákona a sme radi, že novela bola schválená. Pekári sa totiž pri rokovaniach prevažne so zahraničnými obchodnými reťazcami dlhodobo stretávajú s ignorovaním svojich výrobných nákladov a pre zaistenie odbytu často pod tlakom pristupujú pri predaji základných pekárenských výrobkov, tradičného rožka a chleba, na také cenové podmienky, ktoré nepokrývajú ani náklady na ich výrobu. Preto vítame fakt, že oprávnenie určovať ekonomicky oprávnené náklady bude v kompetencii rezortu pôdohospodárstva ako nezávislého orgánu,“* uviedla Tatiana Lopúchová.

LIVE AT RAVENSWOOD
Join Ravenswood's first residents Matthew & Jodi Finlan
Sections from $125,000
RAVENSWOOD

OSTATNÍ ČÍTAJÚ

USA hrozia uvalením ciel pre Európsku úniu, ak Brusel...

Severomorská ropa Brent zdražela o 76 centov, nahor...

POPULÁRNE

FUTBAL
Šéfovi Palestínskeho Futbalového Zväzu Udelila FIFA...

Počas bojov jemenských vládnych síl so...

Koníček hovorí o spolupráci s Lajčákom,...

Hlavným zamestnávateľom v Španielsku sa...

15 ปี
ทุกคลับรับประกัน 1 ปี

NAJNOVŠIE

Obyvatelia Piešťan by mohli mať kúpeľné procedúry so...

Volebná rada zamietla kompletné prerátanie hlasov v...

Sagan hľadá dobrý pocit z

Späť

# Pekári vítajú schválenie novely o cenách, považujú ju za malé víťazstvo

**Dátum:** 09.04.2019
**Zdroj:** spravy.pozri.sk
**Strana:**
**Originál:** URL

---

Stanovenie minimálnych ekonomicky oprávnených nákladov môže podľa zväzu pekárov čiastočne potlačiť zneužívanie dominantného postavenia reťazcov na trhu.

BRATISLAVA 9. apríla (WebNoviny.sk) - Slovenskí pekári hovoria po schválení poslaneckej novely zákona o cenách z dielne strany Most-Híd o malom víťazstve.
Na základe nej totiž získalo ministerstvo pôdohospodárstva kompetenciu záväzne stanovovať ekonomicky oprávnené náklady na určené druhy potravín, čím sa zabráni ich predaju pod výrobné náklady, po čom pekári volali už roky.
Začiatkom apríla schválené znenie zákona má začať platiť už v máji tohto roka a pekári si od neho sľubujú zlepšenie postavenia potravinárov v potravinovom reťazci. Informovala o tom v utorok predsedníčka Slovenského zväzu pekárov, cukrárov a cestovinárov (SZPCC) Tatiana Lopúchová.
„Od roku 2015 sme pravidelne volali po aktualizácii tohto zákona a sme radi, že novela bola schválená. Pekári sa totiž pri rokovaniach prevažne so zahraničnými obchodnými reťazcami dlhodobo stretávajú s ignorovaním svojich výrobných nákladov a pre zaistenie odbytu často pod tlakom pristupujú pri predaji základných pekárenských výrobkov, tradičného rožka a chleba, na také cenové podmienky, ktoré nepokrývajú ani náklady na ich výrobu. Preto vítame fakt, že oprávnenie určovať ekonomicky oprávnené náklady bude v kompetencii rezortu pôdohospodárstva ako nezávislého orgánu," uviedla Tatiana Lopúchová.
Stanovenie minimálnych ekonomicky oprávnených nákladov môže podľa zväzu čiastočne potlačiť zneužívanie dominantného postavenia reťazcov na trhu. Podľa pekárov taktiež zrovnoprávňuje všetkých odberateľov a zabraňuje odlišným nákupným cenám u obchodníkov. Obchodníci tak budú musieť o zákazníka zabojovať aj inak, ako len tvrdým tlakom na svojich dodávateľov v podobe zníženia odkupných cien.
„Ekonomicky oprávnené náklady boli naposledy aktualizované v roku 2017, avšak ich analýza sa zrodila z iniciatívy Únie priemyselných pekárov a výsledný dokument, napriek tomu, že bol vypracovaný Výskumným ústavom ekonomiky poľnohospodárstva a pôdohospodárstva, nemal všeobecne záväzný charakter. Oficiálne a záväzné určenie ekonomicky oprávnených nákladov môže zásadným spôsobom zlepšiť postavenie potravinárov v potravinovom reťazci, keďže dohoda o cene pod ekonomicky oprávnenými nákladmi je v zmysle nového zákona o neprimeraných podmienkach výslovne zakázaná a je považovaná za nekalú obchodnú praktiku," dodala Lopúchová.
Podľa pekárov sú oba právne predpisy - novela zákona o cenách v spojení s nedávno prijatým zákonom o neprimeraných podmienkach v obchode s potravinami s rovnakým dátumom účinnosti od 1. mája 2019 - vzorom aj pre ostatné krajiny v rámci EÚ, ktoré to so zlepšením postavenia potravinárov v potravinovom reťazci myslia vážne.toc

---

Pre zlepšovanie zážitku na stránkach používame cookies. OK

SLOVENSKÁ
Tento elektromotor získal biznis úver do 10 minút
Zistiť viac



# Pekári vítajú schválenie novely o cenách, považujú ju za malé víťazstvo

> Stanovenie minimálnych ekonomicky oprávnených nákladov môže podľa zväzu pekárov čiastočne potlačiť zneužívanie dominantného postavenia reťazcov na trhu.

BRATISLAVA 9. apríla (WebNovinySK) - Slovenskí pekári hovoria po schválení poslaneckej novely zákona o cenách z dielne strany Most-Híd o malom víťazstve.

## Zlepšenie postavenia

**Na základe nej totiž získalo ministerstvo pôdohospodárstva kompetenciu záväzne stanovovať ekonomicky oprávnené náklady na určené druhy potravín, čím sa zabráni ich predaju pod výrobné náklady, po čom pekári volali už roky.**

Začiatkom apríla schválené znenie zákona má začať platiť už v máji tohto roka a pekári si od neho sľubujú zlepšenie postavenia potravinárov v potravinovom reťazci. Informovala o tom v utorok predsedníčka Slovenského zväzu pekárov, cukrárov a cestovinárov (SZPCC) Tatiana Lopúchová.

*„Od roku 2015 sme pravidelne volali po aktualizácii tohto zákona a sme radi, že novela bola schválená. Pekári sa totiž pri rokovaniach prevažne so zahraničnými obchodnými reťazcami dlhodobo stretávajú s ignorovaním svojich výrobných nákladov a pre zaistenie odbytu často pod tlakom pristupujú pri predaji základných pekárenských výrobkov, tradičného rožka a chleba, na také cenové podmienky, ktoré nepokrývajú ani náklady na ich výrobu. Preto vítame fakt, že oprávnenie určovať ekonomicky oprávnené náklady bude v kompetencii rezortu pôdohospodárstva ako nezávislého orgánu,"* uviedla Tatiana Lopúchová.

## Dominantné postavenie reťazcov

Stanovenie minimálnych ekonomicky oprávnených nákladov môže podľa zväzu čiastočne potlačiť zneužívanie dominantného postavenia reťazcov na trhu. Podľa pekárov taktiež zrovnoprávňuje všetkých odberateľov a zabraňuje odlišným nákupným cenám u obchodníkov. Obchodníci tak budú musieť o zákazníka zabojovať aj inak, ako len tvrdým tlakom na svojich dodávateľov v podobe zníženia odkupných cien.

*„Ekonomicky oprávnené náklady boli naposledy aktualizované v roku 2017, avšak ich analýza sa zrodila z iniciatívy Únie priemyselných pekárov a výsledný dokument, napriek tomu, že bol vypracovaný Výskumným ústavom ekonomiky*

NAPÍŠ KĽÚČOVÉ SLOVO

NAJNOVŠIE SPRÁVY

Pekári vítajú schválenie novely o cenách, považujú ju za malé víťazstvo
9.04.19

Video: Odsúdili lídrov protestov v Hongkongu, proti verdiktu demonštrovali ľudia s dáždnikmi
9.04.19

Kedy a ako odídu Briti z Európskej únie? Nevedia to ani európski ministri
9.04.19

Voľebná rada zamietla kompletné prerátanie hlasov v Istanbule, ktoré žiadala vládnuca strana
9.04.19

Obyvatelia Piešťan by mohli mať kúpeľné procedúry so zľavou, príbudniť môžu aj ďalšie benefity
9.04.19

Tomášovi hrozí väzenie za sexuálne obťažovanie, žene stŕčil ruku pod sukňu
9.04.19

NAJČÍTANEJŠIE NAJNOVŠIE SPRÁVY

Britský parlament schválil zákon, ktorý má zabrániť brexitu bez dohody
9.04.19

Konvoj amerických vojakov v Afganistane zasiahla bomba na ceste, k útoku sa prihlásil Taliban
9.04.19

Muž ukradol školský autobus, na svoje rozhodnutie mal jednoduché vysvetlenie
9.04.19

Pelého prepustili z nemocnice v Paríži, futbalovú legendu trápila infekcia močových ciest
9.04.19

Severomorská ropa Brent zdražela o 76 centov, náhor zamierili aj ceny drahých kovov
9.04.19

SPRÁVY PODĽA TÉM

Auto Moto · Cyklistika · Ekonomika · Film · Futbal · Hokej · Kino · Krimi · Kultúra

Späť

# Pekári vítajú schválenie novely o cenách, považujú ju za malé víťazstvo

**Dátum:** 09.04.2019
**Zdroj:** secovce.virtualne.sk
**Strana:**
**Originál:** URL

---

BRATISLAVA 9. apríla (WebNoviny.sk) - Slovenskí pekári hovoria po schválení poslaneckej novely zákona o cenách z dielne strany Most-Híd o malom víťazstve.

Zlepšenie postavenia
Na základe nej totiž získalo ministerstvo pôdohospodárstva kompetenciu záväzne stanovovať ekonomicky oprávnené náklady na určené druhy potravín, čím sa zabráni ich predaju pod výrobné náklady, po čom pekári volali už roky.
Začiatkom apríla schválené znenie zákona má začať platiť už v máji tohto roka a pekári si od neho sľubujú zlepšenie postavenia potravinárov v potravinovom reťazci. Informovala o tom v utorok predsedníčka Slovenského zväzu pekárov, cukrárov a cestovinárov (SZPCC) Tatiana Lopúchová.
„Od roku 2015 sme pravidelne volali po aktualizácii tohto zákona a sme radi, že novela bola schválená. Pekári sa totiž pri rokovaniach prevažne so zahraničnými obchodnými reťazcami dlhodobo stretávajú s ignorovaním svojich výrobných nákladov a pre zaistenie odbytu často pod tlakom pristupujú pri predaji základných pekárenských výrobkov, tradičného rožka a chleba, na také cenové podmienky, ktoré nepokrývajú ani náklady na ich výrobu. Preto vítame fakt, že oprávnenie určovať ekonomicky oprávnené náklady bude v kompetencii rezortu pôdohospodárstva ako nezávislého orgánu," uviedla Tatiana Lopúchová.
Dominantné postavenie reťazcov
Stanovenie minimálnych ekonomicky oprávnených nákladov môže podľa zväzu čiastočne potlačiť zneužívanie dominantného postavenia reťazcov na trhu. Podľa pekárov taktiež zrovnoprávňuje všetkých odberateľov a zabraňuje odlišným nákupným cenám u obchodníkov. Obchodníci tak budú musieť o zákazníka zabojovať aj inak, ako len tvrdým tlakom na svojich dodávateľov v podobe zníženia odkupných cien.
„Ekonomicky oprávnené náklady boli naposledy aktualizované v roku 2017, avšak ich analýza sa zrodila z iniciatívy Únie priemyselných pekárov a výsledný dokument, napriek tomu, že bol vypracovaný Výskumným ústavom ekonomiky poľnohospodárstva a pôdohospodárstva, nemal všeobecne záväzný charakter. Oficiálne a záväzné určenie ekonomicky oprávnených nákladov môže zásadným spôsobom zlepšiť postavenie potravinárov v potravinovom reťazci, keďže dohoda o cene pod ekonomicky oprávnenými nákladmi je v zmysle nového zákona o neprimeraných podmienkach výslovne zakázaná a je považovaná za nekalú obchodnú praktiku," dodala Lopúchová.
Podľa pekárov sú oba právne predpisy - novela zákona o cenách v spojení s nedávno prijatým zákonom o neprimeraných podmienkach v obchode s potravinami s rovnakým dátumom účinnosti od 1. mája 2019 - vzorom aj pre ostatné krajiny v rámci EÚ, ktoré to so zlepšením postavenia potravinárov v potravinovom reťazci myslia vážne.
Viac k témam: pekári, potraviny, slovenské potraviny
Zdroj: Webnoviny.sk - © SITA Všetky práva vyhradené.toc

---

# Pekári vítajú schválenie novely o cenách, považujú ju za malé víťazstvo

Spravodajstvo

Slovensko
Ekonomika
Veda a technika
Svet
Kultúra
Automagazín
Šport
Zdravie
Správy
Zaujímavosti

Pekári vítajú schválenie novely o cenách, považujú ju za malé víťazstvo

Pekári vítajú schválenie novely o cenách, považujú ju za malé víťazstvo

BRATISLAVA 9. apríla (WebNoviny.sk) - Slovenskí pekári hovoria po schválení poslaneckej novely zákona o cenách z dielne strany Most-Híd o malom víťazstve.

## Zlepšenie postavenia

Na základe nej totiž získalo ministerstvo pôdohospodárstva kompetenciu záväzne stanovovať ekonomicky oprávnené náklady na určené druhy potravín, čím sa zabráni ich predaju pod výrobné náklady, po čom pekári volali už roky.

Začiatkom apríla schválené znenie zákona má začať platiť už v máji tohto roka a pekári si od neho sľubujú zlepšenie postavenia potravinárov v potravinovom reťazci. Informovala o tom v utorok predsedníčka Slovenského zväzu pekárov, cukrárov a cestovinárov (SZPCC) Tatiana Lopúchová.

*„Od roku 2015 sme pravidelne volali po aktualizácii tohto zákona a sme radi, že novela bola schválená. Pekári sa totiž pri rokovaniach prevažne so zahraničnými obchodnými reťazcami dlhodobo stretávajú s ignorovaním svojich výrobných nákladov a pre zaistenie odbytu často pod tlakom pristupujú pri predaji základných pekárenských výrobkov, tradičného rožka a chleba, na také cenové podmienky, ktoré nepokrývajú ani náklady na ich výrobu. Preto vítame fakt, že oprávnenie určovať ekonomicky oprávnené náklady bude v kompetencii rezortu pôdohospodárstva ako nezávislého orgánu."* uviedla Tatiana Lopúchová.

## Dominantné postavenie reťazcov

Stanovenie minimálnych ekonomicky oprávnených nákladov môže podľa zvazu čiastočne potlačiť zneužívanie dominantného postavenia reťazcov na trhu. Podľa pekárov taktiež zrovnoprávňuje všetkých odberateľov a zabraňuje odlišným nákupným cenám u obchodníkov. Obchodníci tak budú musieť o zákazníka zabojovať aj inak, ako len tvrdým tlakom na svojich dodávateľov v podobe zníženia odkupných cien.

*„Ekonomicky oprávnené náklady boli naposledy aktualizované v roku 2017, avšak ich analýza sa zrodila z iniciatívy Únie priemyselných pekárov a výsledný dokument, napriek tomu, že bol vypracovaný Výskumným ústavom ekonomiky poľnohospodárstva a potravinárstva, nemal všeobecne záväzný charakter. Oficiálne a záväzné určenie ekonomicky oprávnených nákladov môže zásadným spôsobom zlepšiť postavenie potravinárov v potravinovom reťazci, keďže dohoda o cene pod ekonomicky oprávnenými nákladmi je v zmysle nového zákona o neprimeraných podmienkach výslovne zakázaná a je považovaná za nekalú obchodnú praktiku,"* dodala Lopúchová.

Podľa pekárov sú oba právne predpisy - novela zákona o cenách v spojení s nedávno prijatým zákonom o neprimeraných podmienkach v obchode s potravinami s rovnakým dátumom účinnosti od 1. mája 2019 - vzorom aj pre ostatné krajiny v rámci EÚ, ktoré to so zlepšením postavenia potravinárov v potravinovom reťazci myslia vážne.

Viac k témam: pekári, potraviny, slovenské potraviny
Zdroj: WebNoviny.sk - Pekári vítajú schválenie novely o cenách, považujú ju za malé víťazstvo © SITA Všetky práva vyhradené.

Vytlačiť Poslať emailom

Reklama na meste, celoslovensky, aj v apke

Súbory cookie nám pomáhajú pri poskytovaní našich služieb. Používaním našich služieb vyjadrujete súhlas s používaním súborov cookie. Viac OK

Späť

# Pekári vítajú schválenie novely o cenách, považujú ju za malé víťazstvo

**Dátum:** 09.04.2019
**Zdroj:** sportx.sk
**Strana:**
**Originál:** URL

---

BRATISLAVA 9. apríla (WebNoviny.sk) – Slovenskí pekári hovoria po schválení poslaneckej novely zákona o cenách z dielne strany Most-Híd o malom víťazstve.

Zlepšenie postavenia
Na základe nej totiž získalo ministerstvo pôdohospodárstva kompetenciu záväzne stanovovať ekonomicky oprávnené náklady na určené druhy potravín, čím sa zabráni ich predaju pod výrobné náklady, po čom pekári volali už roky.
Začiatkom apríla schválené znenie zákona má začať platiť už v máji tohto roka a pekári si od neho sľubujú zlepšenie postavenia potravinárov v potravinovom reťazci. Informovala o tom v utorok predsedníčka Slovenského zväzu pekárov, cukrárov a cestovinárov (SZPCC) Tatiana Lopúchová.
„Od roku 2015 sme pravidelne volali po aktualizácii tohto zákona a sme radi, že novela bola schválená. Pekári sa totiž pri rokovaniach prevažne so zahraničnými obchodnými reťazcami dlhodobo stretávajú s ignorovaním svojich výrobných nákladov a pre zaistenie odbytu často pod tlakom pristupujú pri predaji základných pekárenských výrobkov, tradičného rožka a chleba, na také cenové podmienky, ktoré nepokrývajú ani náklady na ich výrobu. Preto vítame fakt, že oprávnenie určovať ekonomicky oprávnené náklady bude v kompetencii rezortu pôdohospodárstva ako nezávislého orgánu," uviedla Tatiana Lopúchová.

Dominantné postavenie reťazcov
Stanovenie minimálnych ekonomicky oprávnených nákladov môže podľa zväzu čiastočne potlačiť zneužívanie dominantného postavenia reťazcov na trhu. Podľa pekárov taktiež zrovnoprávňuje všetkých odberateľov a zabraňuje odlišným nákupným cenám u obchodníkov. Obchodníci tak budú musieť o zákazníka zabojovať aj inak, ako len tvrdým tlakom na svojich dodávateľov v podobe zníženia odkupných cien.
„Ekonomicky oprávnené náklady boli naposledy aktualizované v roku 2017, avšak ich analýza sa zrodila z iniciatívy Únie priemyselných pekárov a výsledný dokument, napriek tomu, že bol vypracovaný Výskumným ústavom ekonomiky poľnohospodárstva a pôdohospodárstva, nemal všeobecne záväzný charakter. Oficiálne a záväzné určenie ekonomicky oprávnených nákladov môže zásadným spôsobom zlepšiť postavenie potravinárov v potravinovom reťazci, keďže dohoda o cene pod ekonomicky oprávnenými nákladmi je v zmysle nového zákona o neprimeraných podmienkach výslovne zakázaná a je považovaná za nekalú obchodnú praktiku," dodala Lopúchová.
Podľa pekárov sú oba právne predpisy – novela zákona o cenách v spojení s nedávno prijatým zákonom o neprimeraných podmienkach v obchode s potravinami s rovnakým dátumom účinnosti od 1. mája 2019 – vzorom aj pre ostatné krajiny v rámci EÚ, ktoré to so zlepšením postavenia potravinárov v potravinovom reťazci myslia vážne.
Viac k témam: pekári, potraviny, slovenské potraviny
Zdroj: Webnoviny.sk – Pekári vítajú schválenie novely o cenách, považujú ju za malé víťazstvo © SITA Všetky práva vyhradené.
9. apríla 2019toc

---

# Pekári vítajú schválenie novely o cenách, považujú ju za malé víťazstvo

BRATISLAVA 9. apríla (WebNoviny.sk) – Slovenskí pekári hovoria po schválení poslaneckej novely zákona o cenách z dielne strany Most-Híd o malom víťazstve.

## Zlepšenie postavenia

Na základe nej totiž získalo ministerstvo pôdohospodárstva kompetenciu záväzne stanovovať ekonomicky oprávnené náklady na určené druhy potravín, čím sa zabráni ich predaju pod výrobné náklady, po čom pekári volali už roky.

Začiatkom apríla schválené znenie zákona má začať platiť už v máji tohto roka a pekári si od neho slubujú zlepšenie postavenia potravinárov v potravinovom reťazci. Informovala o tom v utorok predsedníčka Slovenského zväzu pekárov, cukrárov a cestovinárov (SZPCC) Tatiana Lopúchová.

*„Od roku 2015 sme pravidelne volali po aktualizácii tohto zákona a sme radi, že novela bola schválená. Pekári sa totiž pri rokovaniach prevažne so zahraničnými obchodnými reťazcami dlhodobo stretávajú s ignorovaním svojich výrobných nákladov a pre zaistenie odbytu často pod tlakom pristupujú pri predaji základných pekárenských výrobkov, tradičného rožka a chleba, na také cenové podmienky, ktoré nepokrývajú ani náklady na ich výrobu. Preto vítame fakt, že oprávnenie určovať ekonomicky oprávnené náklady bude v kompetencii rezortu pôdohospodárstva ako nezávislého orgánu,"* uviedla Tatiana Lopúchová.

## Dominantné postavenie reťazcov

Stanovenie minimálnych ekonomicky oprávnených nákladov môže podľa zväzu čiastočne potlačiť zneužívanie dominantného postavenia reťazcov na trhu. Podľa pekárov taktiež zrovnoprávňuje všetkých odberateľov a zabraňuje odlišným nákupným cenám u obchodníkov. Obchodníci tak budú musieť o zákazníka zabojovať aj inak, ako len tvrdým tlakom na svojich dodávateľov v podobe zníženia odkupných cien.

*„Ekonomicky oprávnené náklady boli naposledy aktualizované v roku 2017, avšak ich analýza sa zrodila z iniciatívy Únie priemyselných pekárov a výsledný dokument, napriek tomu, že bol vypracovaný Výskumným ústavom ekonomiky poľnohospodárstva a pôdohospodárstva, nemal všeobecne záväzný charakter. Oficiálne a záväzné určenie ekonomicky oprávnených nákladov môže zásadným spôsobom zlepšiť postavenie potravinárov v potravinovom reťazci, keďže dohoda o cene pod ekonomicky oprávnenými nákladmi je v zmysle nového zákona o neprimeraných podmienkach výslovne zakázaná a je považovaná za nekalú obchodnú praktiku,"* dodala Lopúchová.

Podľa pekárov sú oba právne predpisy – novela zákona o cenách v spojení s nedávno prijatým zákonom o neprimeraných podmienkach v obchode s potravinami s rovnakým dátumom účinnosti od 1. mája 2019 – vzorom aj pre ostatné krajiny v rámci EÚ, ktoré to so zlepšením postavenia potravinárov v potravinovom reťazci myslia vážne.

Viac k témam: pekári, potraviny, slovenské potraviny
Zdroj: Webnoviny.sk – Pekári vítajú schválenie novely o cenách, považujú ju za malé víťazstvo © SITA Všetky práva vyhradené.

0
Páči sa mi to
Zdieľať

## Odporúčané články

Obyvatelia Piešťan by mohli mať kúpeľné procedúry so zľavou, pribudnúť môžu aj ďalšie benefity

Volebná rada zamietla kompletné prerátanie hlasov v Istanbule, ktoré žiadala vládnuca strana

Sagan hľadá dobrý pocit z minulosti, tvrdí Vila. Rozbalí to na ceste do Roubaix, verí jeho otec

Kedy a ako odídu Briti z Európskej únie? Nevedia to ani európski ministri

Video: Odsúdili lídrov protestov v Hongkongu, proti verdiktu demonštrovali ľudia s dáždnikmi

V rieke Poprad našli mŕtvu ženu, polícia vyšetruje aj nález ľudskej kostry v ovocnom sáde

Foto: Na D1 v smere do Bratislavy sa zrazili tri autá, príčinou bola zrejme nepozornosť

Video: Iránsky parlament skandoval heslo „Smrť Amerike" a vyjadril podporu Revolučným gardám

Tomášovi hrozí väzenie za sexuálne obťažovanie, žene strčil ruku pod sukňu

USA hrozia uvalením ciel pre Európsku úniu, ak Brusel nezruší subvencie pre Airbus

## Odporúčané články

Obyvatelia Piešťan by mohli mať kúpeľné procedúry so zľavou, pribudnúť môžu aj ďalšie benefity

Volebná rada zamietla kompletné prerátanie hlasov v Istanbule, ktoré žiadala vládnuca strana

Späť

# Pekári vítajú schválenie novely o cenách, považujú ju za malé víťazstvo

**Dátum:** 09.04.2019
**Zdroj:** zilinaden.sk
**Strana:**
**Originál:** URL

---

BRATISLAVA 9. apríla (WebNoviny.sk) – Slovenskí pekári hovoria po schválení poslaneckej novely zákona o cenách z dielne strany Most-Híd o malom víťazstve.

Zlepšenie postavenia
Na základe nej totiž získalo ministerstvo pôdohospodárstva kompetenciu záväzne stanovovať ekonomicky oprávnené náklady na určené druhy potravín, čím sa zabráni ich predaju pod výrobné náklady, po čom pekári volali už roky.
Začiatkom apríla schválené znenie zákona má začať platiť už v máji tohto roka a pekári si od neho sľubujú zlepšenie postavenia potravinárov v potravinovom reťazci. Informovala o tom v utorok predsedníčka Slovenského zväzu pekárov, cukrárov a cestovinárov (SZPCC) Tatiana Lopúchová.
„Od roku 2015 sme pravidelne volali po aktualizácii tohto zákona a sme radi, že novela bola schválená. Pekári sa totiž pri rokovaniach prevažne so zahraničnými obchodnými reťazcami dlhodobo stretávajú s ignorovaním svojich výrobných nákladov a pre zaistenie odbytu často pod tlakom pristupujú pri predaji základných pekárenských výrobkov, tradičného rožka a chleba, na také cenové podmienky, ktoré nepokrývajú ani náklady na ich výrobu. Preto vítame fakt, že oprávnenie určovať ekonomicky oprávnené náklady bude v kompetencii rezortu pôdohospodárstva ako nezávislého orgánu," uviedla Tatiana Lopúchová.

Dominantné postavenie reťazcov
Stanovenie minimálnych ekonomicky oprávnených nákladov môže podľa zväzu čiastočne potlačiť zneužívanie dominantného postavenia reťazcov na trhu. Podľa pekárov taktiež zrovnoprávňuje všetkých odberateľov a zabraňuje odlišným nákupným cenám u obchodníkov. Obchodníci tak budú musieť o zákazníka zabojovať aj inak, ako len tvrdým tlakom na svojich dodávateľov v podobe zníženia odkupných cien.
„Ekonomicky oprávnené náklady boli naposledy aktualizované v roku 2017, avšak ich analýza sa zrodila z iniciatívy Únie priemyselných pekárov a výsledný dokument, napriek tomu, že bol vypracovaný Výskumným ústavom ekonomiky poľnohospodárstva a pôdohospodárstva, nemal všeobecne záväzný charakter. Oficiálne a záväzné určenie ekonomicky oprávnených nákladov môže zásadným spôsobom zlepšiť postavenie potravinárov v potravinovom reťazci, keďže dohoda o cene pod ekonomicky oprávnenými nákladmi je v zmysle nového zákona o neprimeraných podmienkach výslovne zakázaná a je považovaná za nekalú obchodnú praktiku," dodala Lopúchová.
Podľa pekárov sú oba právne predpisy – novela zákona o cenách v spojení s nedávno prijatým zákonom o neprimeraných podmienkach v obchode s potravinami s rovnakým dátumom účinnosti od 1. mája 2019 – vzorom aj pre ostatné krajiny v rámci EÚ, ktoré to so zlepšením postavenia potravinárov v potravinovom reťazci myslia vážne.
Viac k témam: pekári, potraviny, slovenské potraviny
Zdroj: Webnoviny.sk – Pekári vítajú schválenie novely o cenách, považujú ju za malé víťazstvo © SITA Všetky práva vyhradené.toc

---

# Pekári vítajú schválenie novely o cenách, považujú ju za malé víťazstvo

BRATISLAVA 9. apríla (WebNoviny.sk) – Slovenskí pekári hovoria po schválení poslaneckej novely zákona o cenách z dielne strany Most-Híd o malom víťazstve.

## ZLEPŠENIE POSTAVENIA

Na základe nej totiž získalo ministerstvo pôdohospodárstva kompetenciu záväzne stanovovať ekonomicky oprávnené náklady na určené druhy potravín, čím sa zabráni ich predaju pod výrobné náklady, po čom pekári volali už roky.

Začiatkom apríla schválené znenie zákona má začať platiť už v máji tohto roka a pekári si od neho sľubujú zlepšenie postavenia potravinárov v potravinovom reťazci. Informovala o tom v utorok predsedníčka Slovenského zväzu pekárov, cukrárov a cestovinárov (SZPCC) Tatiana Lopúchová.

*„Od roku 2015 sme pravidelne volali po aktualizácii tohto zákona a sme radí, že novela bola schválená. Pekári sa totiž pri rokovaniach prevažne so zahraničnými obchodnými reťazcami dlhodobo stretávajú s ignorovaním svojich výrobných nákladov a pre zaistenie odbytu často pod tlakom pristupujú pri predaji základných pekárenských výrobkov, tradičného rožka a chleba, na také cenové podmienky, ktoré nepokrývajú ani náklady na ich výrobu. Preto vítame fakt, že oprávnenie určovať ekonomicky oprávnené náklady bude v kompetencii rezortu pôdohospodárstva ako nezávislého orgánu,"* uviedla Tatiana Lopúchová.

## DOMINANTNÉ POSTAVENIE REŤAZCOV

Stanovenie minimálnych ekonomicky oprávnených nákladov môže podľa zvázu čiastočne potlačiť zneužívanie dominantného postavenia reťazcov na trhu. Podľa pekárov taktiež zrovnoprávňuje všetkých odberateľov a zabraňuje odlišným nákupným cenám u

Vážime si vaše súkromie
SITA Slovenská tlačová agentúra a.s a jeho partneri využívajú technológiu cookies na účely zobrazovania personalizovanej reklamy, aby Vám mohli ponúknuť relevantnejšiu reklamu. Rovnako využívajú technológiu cookies na uchovávanie a prístup k informáciám, výber obsahu a meranie. Svoj súhlas pre SITA Slovenská tlačová agentúra a.s a ďalších príjemcov s využívaním cookies na uvedené účely udelíte kliknutím na "Súhlasím".
Súhlasím
Detaily

[Späť]

# Pekári vítajú schválenie novely o cenách, považujú ju za malé víťazstvo

**Dátum:** 09.04.2019
**Zdroj:** lucenec.virtualne.sk
**Strana:**
**Originál:** URL

---

BRATISLAVA 9. apríla (WebNoviny.sk) - Slovenskí pekári hovoria po schválení poslaneckej novely zákona o cenách z dielne strany Most-Híd o malom víťazstve.

Zlepšenie postavenia
Na základe nej totiž získalo ministerstvo pôdohospodárstva kompetenciu záväzne stanovovať ekonomicky oprávnené náklady na určené druhy potravín, čím sa zabráni ich predaju pod výrobné náklady, po čom pekári volali už roky.
Začiatkom apríla schválené znenie zákona má začať platiť už v máji tohto roka a pekári si od neho sľubujú zlepšenie postavenia potravinárov v potravinovom reťazci. Informovala o tom v utorok predsedníčka Slovenského zväzu pekárov, cukrárov a cestovinárov (SZPCC) Tatiana Lopúchová.
„Od roku 2015 sme pravidelne volali po aktualizácii tohto zákona a sme radi, že novela bola schválená. Pekári sa totiž pri rokovaniach prevažne so zahraničnými obchodnými reťazcami dlhodobo stretávajú s ignorovaním svojich výrobných nákladov a pre zaistenie odbytu často pod tlakom pristupujú pri predaji základných pekárenských výrobkov, tradičného rožka a chleba, na také cenové podmienky, ktoré nepokrývajú ani náklady na ich výrobu. Preto vítame fakt, že oprávnenie určovať ekonomicky oprávnené náklady bude v kompetencii rezortu pôdohospodárstva ako nezávislého orgánu," uviedla Tatiana Lopúchová.
Dominantné postavenie reťazcov
Stanovenie minimálnych ekonomicky oprávnených nákladov môže podľa zväzu čiastočne potlačiť zneužívanie dominantného postavenia reťazcov na trhu. Podľa pekárov taktiež zrovnoprávňuje všetkých odberateľov a zabraňuje odlišným nákupným cenám u obchodníkov. Obchodníci tak budú musieť o zákazníka zabojovať aj inak, ako len tvrdým tlakom na svojich dodávateľov v podobe zníženia odkupných cien.
„Ekonomicky oprávnené náklady boli naposledy aktualizované v roku 2017, avšak ich analýza sa zrodila z iniciatívy Únie priemyselných pekárov a výsledný dokument, napriek tomu, že bol vypracovaný Výskumným ústavom ekonomiky poľnohospodárstva a pôdohospodárstva, nemal všeobecne záväzný charakter. Oficiálne a záväzné určenie ekonomicky oprávnených nákladov môže zásadným spôsobom zlepšiť postavenie potravinárov v potravinovom reťazci, keďže dohoda o cene pod ekonomicky oprávnenými nákladmi je v zmysle nového zákona o neprimeraných podmienkach výslovne zakázaná a je považovaná za nekalú obchodnú praktiku," dodala Lopúchová.
Podľa pekárov sú oba právne predpisy - novela zákona o cenách v spojení s nedávno prijatým zákonom o neprimeraných podmienkach v obchode s potravinami s rovnakým dátumom účinnosti od 1. mája 2019 - vzorom aj pre ostatné krajiny v rámci EÚ, ktoré to so zlepšením postavenia potravinárov v potravinovom reťazci myslia vážne.
Viac k témam: pekári, potraviny, slovenské potraviny
Zdroj: Webnoviny.sk - © SITA Všetky práva vyhradené.toc

---

Menu Aktuálne v meste Info mapa Firmy a služby Ponuka práce Inzercia Reality Top ponuky Prvá pomoc Čítnky a rady Spravodajstvo Prihlásenie Registrácia

Lucenec.Virtualne.sk
Život v mojom meste a okolí

Pridajte si firmu Pridajte inzerát Zadajte dopyt firmám 9.4.2019 Kurzový lístok Mestá

Úvod > Spravodajstvo > Ekonomika > Pekári vítajú schválenie novely o cenách, považujú ju za malé víťazstvo

## Pekári vítajú schválenie novely o cenách, považujú ju za malé víťazstvo

Spravodajstvo

- Slovensko
- Ekonomika
- Veda a technika
- Svet
- Kultúra
- Automagazín
- Šport
- Zdravie
- Správy
- Zaujímavosti

Pekári vítajú schválenie novely o cenách, považujú ju za malé víťazstvo

BRATISLAVA 9. apríla (WebNoviny.sk) - Slovenskí pekári hovoria po schválení poslaneckej novely zákona o cenách z dielne strany Most-Híd o malom víťazstve.

### Zlepšenie postavenia

Na základe nej totiž získalo ministerstvo pôdohospodárstva kompetenciu záväzne stanovovať ekonomicky oprávnené náklady na určené druhy potravín, čím sa zabráni ich predaju pod výrobné náklady, po čom pekári volali už roky.

Začiatkom apríla schválené znenie zákona má začať platiť už v máji tohto roka a pekári si od neho sľubujú zlepšenie postavenia potravinárov v potravinovom reťazci. Informovala o tom v utorok predsedníčka Slovenského zväzu pekárov, cukrárov a cestovinárov (SZPCC) Tatiana Lopúchová.

*„Od roku 2015 sme pravidelne volali po aktualizácii tohto zákona a sme radi, že novela bola schválená. Pekári sa totiž pri rokovaniach prevažne so zahraničnými obchodnými reťazcami dlhodobo stretávajú s ignorovaním svojich výrobných nákladov a pre zaistenie odbytu často pod tlakom pristupujú pri predaji základných pekárenských výrobkov, tradičného rožka a chleba, na také cenové podmienky, ktoré nepokrývajú ani náklady na ich výrobu. Preto vítame fakt, že oprávnenie určovať ekonomicky oprávnené náklady bude v kompetencii rezortu pôdohospodárstva ako nezávislého orgánu."* uviedla Tatiana Lopúchová.

### Dominantné postavenie reťazcov

Stanovenie minimálnych ekonomicky oprávnených nákladov môže podľa zväzu čiastočne potlačiť zneužívanie dominantného postavenia reťazcov na trhu. Podľa pekárov taktiež zrovnoprávňuje všetkých odberateľov a zabraňuje odlišným nákupným cenám u obchodníkov. Obchodníci tak budú musieť o zákazníka zabojovať aj inak, ako len tvrdým tlakom na svojich dodávateľov v podobe zníženia odkupných cien.

*„Ekonomicky oprávnené náklady boli naposledy aktualizované v roku 2017, avšak ich analýza sa zrodila z iniciatívy Únie priemyselných pekárov a výsledný dokument, napriek tomu, že bol vypracovaný Výskumným ústavom ekonomiky poľnohospodárstva a potravinárstva, nemal všeobecne záväzný charakter. Oficiálne a záväzné určenie ekonomicky oprávnených nákladov môže zásadným spôsobom zlepšiť postavenie potravinárov v potravinovom reťazci, keďže dohoda o cene pod ekonomicky oprávnenými nákladmi je v zmysle nového zákona o neprimeraných podmienkach výslovne zakázaná a je považovaná za nekalú obchodnú praktiku."* dodala Lopúchová.

Podľa pekárov sú oba právne predpisy - novela zákona o cenách v spojení s nedávno prijatým zákonom o neprimeraných podmienkach v obchode s potravinami s rovnakým dátumom účinnosti od 1. mája 2019 - vzorom aj pre ostatné krajiny v rámci EÚ, ktoré to so zlepšením postavenia potravinárov v potravinovom reťazci myslia vážne.

Viac k témam: pekári, potraviny, slovenské potraviny
Zdroj: Webnoviny.sk - Pekári vítajú schválenie novely o cenách, považujú ju za malé víťazstvo © SITA Všetky práva vyhradené.

Vytlačiť Poslať emailom

Moderná komunikácia so zákazníkmi

Súbory cookie nám pomáhajú pri poskytovaní našich služieb. Používaním našich služieb vyjadrujete súhlas s používaním súborov cookie. Viac OK

Späť

# Znížia sa ceny potravín po zrušení odvodu pre reťazce? (anketa)

**Dátum:** 09.04.2019
**Zdroj:** dennikn.sk
**Strana:**
**Originál:** URL

---

Denisa Čimová

V decembri schválili poslanci zákon o osobitnom odvode pre reťazce, ktorý pochádzal z dielne poslancov SNS, v januári 2019 nadobudol účinnosť. Pred týždňom však Európska komisia požiadala, aby Slovensko účinnosť zákona pozastavilo, kým neprešetrí, či je zákon v súlade s európskymi pravidlami, a dva dni nato poslanci 141 hlasmi schválili ďalší návrh poslancov SNS, teraz na zrušenie zákona o osobitnom odvode pre reťazce. V pondelok podpísal súhlas so zrušením odvodu prezident, zákon sa končí dňom zverejnenia v Zbierke zákonov.

Pýtali sme sa odborníkov z oblasti potravinárskej výroby, ale aj zamestnávateľov a analytikov, čo hovoria na zrušenie odvodu, ako aj na spôsob, akým sa to udialo. Takisto nás zaujímalo, či si myslia, že sa zrušenie odvodu premietne do cien potravín.

1. Aká je vaša reakcia na to, že parlament schválil zrušenie odvodu pre reťazce?

2. Čo hovoríte na spôsob, akým bolo zrušenie odvodu schválené? Neschvaľoval sa pôvodne predložený opozičný návrh zákona, SNS urobila jeho kópiu, prerokúvala sa tá v skrátenom konaní?

3. Znížia sa podľa vás po zrušení odvodu ceny potravín, ktoré sa v januári zvýšili?

Emil Macho, predseda Slovenskej poľnohospodárskej a potravinárskej komory

1. Akceptujeme rozhodnutie Národnej rady SR o zrušení osobitného odvodu pre obchodné reťazce. Naši poľnohospodári a potravinári mali z osobitného odvodu získať finančné prostriedky na zlepšenie svojho postavenia. Oceňujeme preto, že aj napriek jeho zrušeniu vláda našla na tento rok pre agropotravinársky sektor 80 miliónov eur. Veríme, že v ďalších rokoch sa nájde spôsob, akým bude naše agropotravinárstvo koncepčne podporované tak, ako je to aj v okolitých krajinách.

2. SPPK neprináleží hodnotiť, akým spôsobom bol zákon zrušený. Akceptujeme toto rozhodnutie a veríme, že otvorená celospoločenská diskusia o nerovnováhe v agropotravinárskej vertikále bude pokračovať.

3. Obchodné reťazce avizovali zvyšovanie cien potravín práve z dôvodu zavedenia osobitného odvodu. Zrušenie tohto nariadenia by sa preto malo čiastkovo ukázať aj na cenách potravín. Znižovanie cien potravín však nie je v súlade s aktuálnou situáciou v oblasti prijímania rôznych opatrení, ktoré navyšujú náklady našim výrobcom. Ide napríklad o zvyšovanie nákladov za energie, zvýšenie minimálnej mzdy či poplatkov za prácu cez víkend, počas sviatkov a v noci.

Martin Hošták, Republiková únia zamestnávateľov

1. Zrušenie vítame. Odvod bol podľa nás v kolízii s viacerými právnymi predpismi vrátane Ústavy SR.

2. Už prijatie uvedeného zákona bolo pochybné. Bol obídený štandardný legislatívny proces, neboli analyzované jeho vplyvy (v predložených materiáloch predkladateľ napríklad vôbec neuvádzal, aký výber z odvodu sa očakáva a aký bude mať vplyv na dotknutý sektor). Takže forme zrušenia sa už čudovať nemožno.

3. Konkurenčný boj má potenciál stlačiť ceny niektorých potravín. Uvidí sa však v praxi.

Tatiana Lopúchová, predsedníčka Slovenského zväzu pekárov, cukrárov a cestovinárov

1. Slovenský zväz pekárov, cukrárov a cestovinárov vníma osobitný odvod ako jednu, nie však jedinú legislatívnu iniciatívu, ktorej cieľom má byť zlepšenie postavenia potravinárov v potravinovom reťazci. Medzi ďalšie účinné opatrenia patrí schválený zákon o neprimeraných podmienkach a zákon o cenách. Rozhodnutie o zrušení osobitného odvodu rešpektujeme.

2. Rešpektujeme zrušenie osobitného odvodu.

3. Nie, nemyslím si to, môžem však hovoriť len za pekárenské produkty. Cena základného pekárenského segmentu na pultoch predajní je už dlhodobo veľmi nízka a pekári dlhodobo volajú po zvýšení cien. Aj pri nízkych cenách na pultoch si chce obchodník zachovať svoju maržu, v dôsledku čoho sú slabší dodávatelia často, v snahe zachovania odbytu, dotlačení do veľmi nízkych odbytových cien, ktoré nepokrývajú pri základných výrobkoch (rožok, chlieb) ani len náklady na výrobu. Aktuálne plánujú viacerí pekári opäť otvárať cenové rokovania s obchodnými reťazcami, pretože ceny surovín a mzdové náklady neustále rastú.

Tomáš Malatinský, prezident Asociácie zamestnávateľských zväzov a združení

1. Vítame, že sa otvorila spoločenská diskusia o dodávateľsko-odberateľských vzťahoch v potravinárskom sektore, v ktorej treba na odbornej úrovni pokračovať. Boli sme prekvapení, že taký závažný návrh zákona, ktorý mal vplyv nielen na reťazce, ale aj na zamestnanosť, investície a zrejme aj ceny výrobkov a na rozpočty domácností, neprešiel ani len riadnym pripomienkovým konaním. Predložila ho skupina šiestich poslancov priamo na rokovanie parlamentu. Uvedenú problematiku treba riešiť, ale nie s nástrojmi, ktoré boli navrhnuté.

Zavedenie odvodu pre reťazce v navrhnutej podobe sme považovali za neštandardné a nesystémové riešenie problémov poľnohospodárstva a potravinárstva. Na maloobchodnom trhu s potravinami nie je férové podnikateľské prostredie a táto situácia je pre domácich farmárov a výrobcov potravín z dlhodobého hľadiska neudržateľná. Agropotravinárska vertikála „farmár – spracovateľ – obchod“ je nevyvážená, charakteristická nečestnými praktikami reťazcov, zneužívaním ich enormnej ekonomickej sily, nerovnomerným prerozdelením marže a prostredníctvom cenového diktátu reťazcov vytváraním tlaku na znižovanie kvality alebo likvidáciu lokálnych výrobcov, resp. tradičných slovenských značiek. AZZZ považuje za neakceptovateľné, ak sú na slovenskom trhu zámerne vyššími maržami reťazcov diskriminované domáce potraviny a ak sú nariadením z materskej krajiny reťazca uprednostňovaní tamojší dodávatelia na úkor slovenských. Zastávame názor, že slovenský maloobchodný trh s potravinami by mal fungovať tak, aby dával poctivú šancu a príležitosť všetkým účastníkom agropotravinárskej vertikály. Treba vytvoriť také podmienky, aby mohli malovýrobcovia predávať z dvora, bez zbytočných legislatívnych záťaží. Je dôležité nastaviť rovnováhu v dodávateľsko-odberateľských vzťahoch, aby nemuseli ísť do reťazcov za nevýhodných podmienok.

2. Tak ako sme uviedli v prvej odpovedi, že akou rýchlosťou bol prijatý odvod – bez riadneho pripomienkového konania a odbornej diskusie, prekvapila nás aj rýchlosť, akou bol tento odvod zrušený.

3. Netrúfame si predpovedať, o cenách rozhoduje trh.

Martin Vlachynský, analytik INESS

1. Tento zákon bol taký zlý vo viacerých ohľadoch, že opatrenie Európskej komisie bolo už len ranou z milosti, akousi príležitosťou zo zákona džentlmensky vycúvať. No rýchlosť, akou tento zákon padol, ma predsa len prekvapila. Zlé zákony zvyknú na Slovensku ich predkladatelia brániť zubami-nechtami.

2. Som rád, že to máme za sebou, legislatívny proces zrušenia neviem posúdiť. Z pohľadu spotrebiteľa je to nepodstatné.

3. Nie. Nikto nikdy netvrdil, že za rast cien môže len odvod. Odhady hovorili zhruba o tretinovom príspevku k rastu. Ak chcú politici testovať svoj „nákupný košík“, mali by znížiť aj minimálnu mzdu, zrušiť zvýšené príplatky, rekreačné poukazy, zákon o neprimeraných podmienkach a ďalšie. Zrušenie odvodu však spomalí nárast cien. Bohužiaľ, voličovi sa to bude ťažko posudzovať. Plný dosah odvodu sa zďaleka nestihol rozvinúť (ak by sa naplnili rozpočtové predpoklady, bol by ešte asi dvakrát až trikrát väčší). O pár mesiacov sa preto možno dočkáme víťazoslávnej tlačovky politikov, že „aha, ceny aj tak narástli o 3 %“, pričom, ak by existoval odvod, narástli by možno o 5 %.

Peter Serina, výkonný riaditeľ Podnikateľskej aliancie Slovenska

1. Vidím vec v dvoch rovinách, prvá je ekonomická, stalo sa dobre, že tento paškvil zasahujúci do slobodného trhu bol zrušený. Druhá rovina je legislatívno-právna a týka sa aj funkčnosti štátu. Je naozaj nešťastím, akým spôsobom súčasná vládna koalícia prijíma zákony. Ide o nekoncepčné, neodborné prijímanie legislatívy, ktorá prináša všetkým, nielen podnikateľom, viac škody ako úžitku. Ide o úpadok parlamentarizmu, ktorý sa už neprejavuje len v Národnej rade, ale má negatívne dosahy na celú spoločnosť.

2. V zásade ide o symptóm úpadku, o ktorom píšem vyššie.

3. Podľa vládnej koalície k žiadnemu zdraženiu potravín z dôvodu odvodu nedošlo. Tak to aspoň tvrdili pred dvoma-troma mesiacmi. Nie je zrejmé, ako môže dôjsť k zníženiu niečoho, čo sa podľa koalície nezvýšilo. Ceny a ich výšku určí trh a konkurencia. Uvidíme, až budú nové dáta.toc

---

# Pekári vítajú prijatie novely zákona o cenách

**Dátum:** 09.04.2019
**Zdroj:** polnoinfo.sk
**Strana:**
**Originál:** URL

---

Pekári vítajú fakt, že oprávnenie určovať ekonomicky oprávnené náklady bude v kompetencii rezortu pôdohospodárstva ako nezávislého orgánu. Uviedla to predsedníčka Slovenského zväzu pekárov, cukrárov a cestovinárov (SZPCC) Tatiana Lopúchová, v reakcii na novelu zákona o cenách schválenú parlamentom.

Slovenskí pekári podľa nej hovoria o malom víťazstve. Národná rada SR schválila poslaneckú novelu zákona o cenách, ktorá sa zrodila z iniciatívy predsedu výboru pre pôdohospodárstvo Petra Antala (Most-Híd). Na základe nej získalo Ministerstvo pôdohospodárstva a rozvoja vidieka (MPRV) SR kompetenciu záväzne stanovovať ekonomicky oprávnené náklady na určené druhy potravín, čím sa zabráni ich predaju pod výrobné náklady. Upravené znenie zákona má začať platiť už v máji tohto roka.
Pekári: Obchodníci budú musieť o zákazníka zabojovať aj inak, ako len tvrdým tlakom na dodávateľov
„Od roku 2015 sme pravidelne volali po aktualizácii tohto zákona a sme radi, že novela bola schválená. Pekári sa totiž pri rokovaniach prevažne so zahraničnými obchodnými reťazcami dlhodobo stretávajú s ignorovaním svojich výrobných nákladov a pre zaistenie odbytu často pod tlakom pristupujú pri predaji základných pekárenských výrobkov, tradičného rožka a chleba, na také cenové podmienky, ktoré nepokrývajú ani náklady na ich výrobu. Preto vítame fakt, že oprávnenie určovať ekonomicky oprávnené náklady bude v kompetencii rezortu pôdohospodárstva ako nezávislého orgánu," zdôraznila Lopúchová.
Stanovenie minimálnych ekonomicky oprávnených nákladov podľa nej môže čiastočne potlačiť zneužívanie dominantného postavenia reťazcov na trhu. Podľa pekárov taktiež zrovnoprávňuje všetkých odberateľov a zabraňuje odlišným nákupným cenám u obchodníkov. Obchodníci tak budú musieť o zákazníka zabojovať aj inak, ako len tvrdým tlakom na svojich dodávateľov v podobe zníženia odkupných cien.

Pekári dávajú našu legislatívu za vzor aj pre ostatné krajiny v rámci EÚ
„Ekonomicky oprávnené náklady boli naposledy aktualizované v roku 2017, avšak ich analýza sa zrodila z iniciatívy Únie priemyselných pekárov a výsledný dokument, napriek tomu, že bol vypracovaný Výskumným ústavom ekonomiky poľnohospodárstva a pôdohospodárstva, nemal všeobecne záväzný charakter. Oficiálne a záväzné určenie ekonomicky oprávnených nákladov môže zásadným spôsobom zlepšiť postavenie potravinárov v potravinovom reťazci, keďže dohoda o cene pod ekonomicky oprávnenými nákladmi je v zmysle nového zákona o neprimeraných podmienkach výslovne zakázaná a je považovaná za nekalú obchodnú praktiku," dodala Lopúchová.
Podľa pekárov sú oba právne predpisy, a to novela zákona o cenách v spojení s nedávno prijatým zákonom o neprimeraných podmienkach v obchode s potravinami s rovnakým dátumom účinnosti od 1. mája 2019 vzorom aj pre ostatné krajiny v rámci EÚ, ktoré to so zlepšením postavenia potravinárov v potravinovom reťazci myslia skutočne vážne.
Autor článku: TASR
Zdroj obrázku: archív poľnoinfo.sktoc

---

Späť

# Agro: Pekári vítajú prijatie novely zákona o cenách

**Dátum:** 09.04.2019
**Zdroj:** Tasr
**Strana:**
**Originál:**

---

Bratislava 9. apríla (TASR) - Pekári vítajú fakt, že oprávnenie určovať ekonomicky oprávnené náklady bude v kompetencii rezortu pôdohospodárstva ako nezávislého orgánu. Uviedla to predsedníčka Slovenského zväzu pekárov, cukrárov a cestovinárov (SZPCC) Tatiana Lopúchová, v reakcii na novelu zákona o cenách schválenú parlamentom. Slovenskí pekári podla nej hovoria o malom víťazstve. Národná rada SR schválila poslaneckú novelu zákona o cenách, ktorá sa zrodila z iniciatívy predsedu výboru pre pôdohospodárstvo Petra Antala (Most-Híd). Na základe nej získalo Ministerstvo pôdohospodárstva a rozvoja vidieka (MPRV) SR kompetenciu záväzne stanovovať ekonomicky oprávnené náklady na určené druhy potravín, čím sa zabráni ich predaju pod výrobné náklady. Upravené znenie zákona má začať platiť už v máji tohto roka.
"Od roku 2015 sme pravidelne volali po aktualizácii tohto zákona a sme radi, že novela bola schválená. Pekári sa totiž pri rokovaniach prevažne so zahraničnými obchodnými reťazcami dlhodobo stretávajú s ignorovaním svojich výrobných nákladov a pre zaistenie odbytu často pod tlakom pristupujú pri predaji základných
pekárenských výrobkov, tradičného rožka a chleba, na také cenové podmienky, ktoré nepokrývajú ani náklady na ich výrobu. Preto vítame fakt, že oprávnenie určovať ekonomicky oprávnené náklady bude v kompetencii rezortu pôdohospodárstva ako nezávislého orgánu," zdôraznila Lopúchová.
Stanovenie minimálnych ekonomicky oprávnených nákladov podla nej môže čiastočne potlačiť zneužívanie dominantného postavenia reťazcov na trhu. Podla pekárov taktiež zrovnoprávňuje všetkých odberatelov a zabraňuje odlišným nákupným cenám u obchodníkov. Obchodníci tak budú musieť o zákazníka zabojovať aj inak, ako len tvrdým tlakom na svojich dodávatelov v podobe zníženia odkupných cien.
"Ekonomicky oprávnené náklady boli naposledy aktualizované v roku 2017, avšak ich analýza sa zrodila z iniciatívy Únie priemyselných pekárov a výsledný dokument, napriek tomu, že bol vypracovaný Výskumným ústavom ekonomiky polnohospodárstva
a pôdohospodárstva, nemal všeobecne záväzný charakter. Oficiálne a záväzné určenie ekonomicky oprávnených nákladov môže zásadným spôsobom zlepšiť postavenie potravinárov v potravinovom reťazci, keďže dohoda o cene pod ekonomicky oprávnenými nákladmi je v zmysle nového zákona o neprimeraných podmienkach výslovne zakázaná a je považovaná za nekalú obchodnú praktiku," dodala Lopúchová.
Podla pekárov sú oba právne predpisy, a to novela zákona o cenách v spojení s nedávno prijatým zákonom o neprimeraných podmienkach v obchode s potravinami s rovnakým dátumom účinnosti od 1. mája 2019 vzorom aj pre ostatné krajiny v rámci EÚ, ktoré to so zlepšením postavenia potravinárov v potravinovom reťazci myslia skutočne vážne.

jal miatoc

---

# Zo Zväzu obchodu SR

**Dátum:** 09.04.2019
**Zdroj:** Tovar & predaj
**Strana:** 55
**Originál:**

---

Tabaková sekcia: Výrobcovia, distribútori a predajcovia tabakových výrobkov sa pripravujú na veľkú zmenu

20. mája tohto roku vstúpia do platnosti ďalšie ustanovenia európskej Smernice 2015/40/EU. Tie zavádzajú nový systém vysledovateľnosti a dohľadateľnosti tabakových výrobkov pre celú Európsku úniu. V počiatočnom období bude systém slúžiť len na vyhľadávanie a sledovanie cigariet a tabaku na vlastnoručné zhotovenie cigariet. Na ostatné výrobky bude platiť o päť rokov neskôr, od 20. mája 2024. Celá právna úprava má slúžiť najmä v boji proti nezákonnému obchodu s tabakovými výrobkami.
Podľa smernice budú musieť všetky subjekty, počnúc výrobcom až po veľkoobchod, ktorý bezprostredne predchádza prvej maloobchodnej predajni, zaznamenávať pohyb všetkých spotrebiteľských balení tabakových výrobkov. Zabezpečí to jedinečný identifikátor každého výrobku. Tento umožní sledovať každú podrobnosť pri výrobe a distribúcii: • dátum a miesto výroby; • výrobnú jednotku; • stroj používaný pri výrobe

tabakového výrobku; • výrobnú smenu alebo čas výroby; • popis výrobku; • zamýšľaný trh pre maloobchodný predaj; • zamýšľanú trasu prepravy; • dovozcu v prípade dovozu do EÚ; • celú trasu prepravy z výrobného závodu k prvému maloobchodnému predajcovi, vrátane všetkých skladov, dátum prepravy, miesto určenia, miesto odoslania a príjemcu; • totožnosť všetkých odberateľov od výrobnej prevádzky po prvú maloobchodnú prevádzku; • faktúru, číslo objednávky a údaje o platbe všetkých odberateľov od výrobného podniku po prvú maloobchodnú prevádzku.
Identifikátor musí byť neodstrániteľne vytlačený alebo pripevnený, nesmie byť zmazateľný alebo žiadnym spôsobom zakrytý alebo prerušený. Nové ustanovenia smernice bolo potrebné transponovať aj do Zákona 89/2016 Z.z. o výrobe, označovaní a predaji tabakových výrobkov.
Pri príprave na tento zložitý, administratívne aj finančne náročný proces, pomáha členom Zväzu obchodu SR Tabaková sekcia. Vedie ju Igor Ormandy, ktorý je zároveň generálnym riaditeľom distribučnej spoločnosti Mediaprint-Kapa Pressegrosso, a. s. Okrem prípravy na systém sledovateľnosti sekcia pravidelne analyzuje a monitoruje aj ďalšie legislatívne procesy v oblasti národnej a európskej legislatívy týkajúcej sa tabakových výrobkov a zbližovania právnych a správnych predpisov členských štátov v tejto oblasti. Sleduje najmä súvisiacu daňovú problematiku, otázky bezpečnosti tabakových výrobkov vrátane režimu zdravotných varovaní a v súčasnosti aj problematiku elektronických cigariet. V prípade potreby Tabaková sekcia zabezpečuje aj vzdelávanie pre členov Zväzu prostredníctvom odborných seminárov. Naposledy to bol seminár k Smernici o sledovateľnosti tabakových výrobkov vo februári tohto roku.

AKTUÁLNE PRE VÁS • Blahoželáme prezidentovi ZO SR Martinovi Katriakovi k životnému jubileu (2. apríla) • Slovenský zväz pekárov, cestovinárov a cukrárov v SR udelil Zväzu obchodu SR v marci ocenenie Za podporu poctivého obchodu na Slovensku • Zväz obchodu SR oslávi dve významné jubileá: 25. výročie vzniku prvej obchodníckej organizácie AVODIS a 20. výročie vzniku združenia v terajšej podobe Pripravujeme: • Valné zhromaždenie ZO SR 15. mája 2019, hotel Senec, Slnečné jazerá - sever, 903 01 Senec, v nadväznosti na konferenciu TaPCON 14. mája 2019 • 2. časť seminára k sledovateľnosti tabakových výrobkov a implementácii nových zákonných predpisov: zákona a vykonávacej vyhláške (účasť na seminári je pre členov ZO SR bezplatná) * *Presné termíny a miesta podujatí budú zverejnené na: www.biznis.sk

Zväz obchodu SR Kontakt: Zväz obchodu SR Bajkalská 1496/25 827 18 Bratislava-Ružinov Tel.: +421 258 233 224 +421 258 233 226 E-mail: sekretariat@biznis.sk gs@biznis.sk www.biznis.sktoc

---

# Zo Zväzu obchodu SR

## Tabaková sekcia: Výrobcovia, distribútori a predajcovia tabakových výrobkov sa pripravujú na veľkú zmenu

20. mája tohto roku vstúpia do platnosti ďalšie ustanovenia európskej Smernice 2015/40/EU. Tie zavádzajú nový systém vysledovateľnosti a dohľadateľnosti tabakových výrobkov pre celú Európsku úniu. V počiatočnom období bude systém slúžiť len na vyhľadávanie a sledovanie cigariet a tabaku na vlastnoručné zhotovenie cigariet. Na ostatné výrobky bude platiť o päť rokov neskôr, od 20. mája 2024. Celá právna úprava má slúžiť najmä v boji proti nezákonnému obchodu s tabakovými výrobkami.

Podľa smernice budú musieť všetky subjekty, počnúc výrobcom až po veľkoobchod, ktorý bezprostredne predchádza prvej maloobchodnej predajni, zaznamenávať pohyb všetkých spotrebiteľských balení tabakových výrobkov. Zabezpečí to jedinečný identifikátor každého výrobku. Tento umožní sledovať každú podrobnosť pri výrobe a distribúcii:

- dátum a miesto výroby;
- výrobnú jednotku;
- stroj používaný pri výrobe tabakového výrobku;
- výrobnú smenu alebo čas výroby;
- popis výrobku;
- zamýšľaný trh pre maloobchodný predaj;
- zamýšľanú trasu prepravy;
- dovozcu v prípade dovozu do EÚ;
- celú trasu prepravy z výrobného závodu k prvému maloobchodnému predajcovi, vrátane všetkých skladov, dátum prepravy, miesto určenia, miesto odoslania a príjemcu;
- totožnosť všetkých odberateľov od výrobnej prevádzky po prvú maloobchodnú prevádzku;
- faktúru, číslo objednávky a údaje o platbe všetkých odberateľov od výrobného podniku po prvú maloobchodnú prevádzku.

Identifikátor musí byť neodstrániteľne vytlačený alebo pripevnený, nesmie byť zmazateľný alebo žiadnym spôsobom zakrytý alebo prerušený. Nové ustanovenia smernice bolo potrebné transponovať aj do Zákona 89/2016 Z.z. o výrobe, označovaní a predaji tabakových výrobkov.

Pri príprave na tento zložitý, administratívne aj finančne náročný proces, pomáha členom Zväzu obchodu SR Tabaková sekcia. Vedie ju **Igor Ormandy**, ktorý je zároveň generálnym riaditeľom distribučnej spoločnosti Mediaprint-Kapa Pressegrosso, a.s.

Okrem prípravy na systém sledovateľnosti sekcia pravidelne analyzuje a monitoruje aj ďalšie legislatívne procesy v oblasti národnej a európskej legislatívy týkajúcej sa tabakových výrobkov a zbližovania právnych a správnych predpisov členských štátov v tejto oblasti. Sleduje najmä súvisiacu daňovú problematiku, otázky bezpečnosti tabakových výrobkov vrátane režimu zdravotných varovaní a v súčasnosti aj problematiku elektronických cigariet. V prípade potreby Tabaková sekcia zabezpečuje aj vzdelávanie pre členov Zväzu prostredníctvom odborných seminárov. Naposledy to bol seminár k Smernici o sledovateľnosti tabakových výrobkov vo februári tohto roku.

### AKTUÁLNE PRE VÁS

- Blahoželáme prezidentovi ZO SR Martinovi Katriakovi k životnému jubileu (2. apríla)
- Slovenský zväz pekárov, cestovinárov a cukrárov v SR udelil Zväzu obchodu SR v marci ocenenie Za podporu poctivého obchodu na Slovensku
- Zväz obchodu SR oslávi dve významné jubileá: 25. výročie vzniku prvej obchodníckej organizácie AVODIS a 20. výročie vzniku združenia v terajšej podobe

**Pripravujeme:**

- Valné zhromaždenie ZO SR 15. mája 2019, hotel Senec, Slnečné jazerá - sever, 903 01 Senec, v nadväznosti na konferenciu TaPCON 14. mája 2019
- **2. časť seminára** k sledovateľnosti tabakových výrobkov a implementácii nových zákonných predpisov: zákona a vykonávacej vyhláške (účasť na seminári je pre členov ZO SR bezplatná) *

*Presné termíny a miesta podujatí budú zverejnené na: www.biznis.sk

**Ing. Igor Ormandy, predseda Tabakovej sekcie**

*Zdroj: Mediaprint Kapa-Pressegrosso a.s.*

**Zväz obchodu SR**

**Kontakt:**
**Zväz obchodu SR**
**Bajkalská 1496/25**
**827 18 Bratislava-Ružinov**
**Tel.: +421 258 233 224**
**+421 258 233 226**
**E-mail: sekretariat@biznis.sk**
**gs@biznis.sk**
**www.biznis.sk**

Späť

# Peniaze od reťazcov nebudú, potravinári však chcú sľúbených 80 miliónov eur

**Dátum:** 04.04.2019
**Zdroj:** pravda.sk
**Strana:**
**Originál:** URL

---

SITA

Slovenskí potravinári rešpektujú návrh predsedu parlamentu Andreja Danka na zrušenie osobitného odvodu obchodných reťazcov v skrátenom legislatívnom konaní. Významná časť z 80 miliónov eur, ktoré mali byť vyzbierané cez odvod ročne, mala smerovať práve k nim. Potravinári však veria vo vyplatenie sľubovanej podpory zo štátneho rozpočtu aj napriek zrušeniu odvodu.

Vo vzťahu k obchodným reťazcom konštatujú, že k vyrovnaniu vzťahov v dodávateľsko-odberateľskom reťazci majú pomôcť najmä opatrenia EÚ a zákony SR.
Utorkové vystúpenie predsedu parlamentu Andreja Danka k zrušeniu zákona o osobitnom odvode podľa generálneho riaditeľa Levických mliekarní Mariána Šoltyho určitým spôsobom ukázalo, že nebol úplne dobre pripravený. „Samotní predkladatelia asi cítili, že jeho možné dlhodobé prežitie nebolo reálne,"reagoval na návrh zrušenia odvodu Šolty, ktorý je aj podpredsedom Slovenskej poľnohospodárskej a potravinárskej komory. „Agropotravinári sú na jednej lodi. Veríme, že sľubované peniaze dostaneme bez ohľadu na zrušenie odvodu. Inak by vláda ukázala, že jej záujem o agropotravinárstvo nie je skutočný," dodal Šolty.
Slovenský zväz pekárov, cukrárov a cestovinárov (SZPCC) vnímal osobitný odvod ako jednu, nie však jedinú legislatívnu iniciatívu, ktorej cieľom má byť zlepšenie postavenia potravinárov v potravinovom reťazci. Rozhodnutie o zrušení osobitného odvodu SZPCC rešpektuje.
„Alokácia verejných zdrojov je súčasťou schváleného štátneho rozpočtu, čo v praxi znamená, že sľubovaná podpora 80 mil. eur by mala byť aj napriek zrušeniu odvodu reálna," povedal podpredseda rady pekárov SR Viktor Gumán.
Slovenské cukrovary považujú návrh na zrušenie odvodu za zlú správu pre slovenských poľnohospodárov a potravinárov. "Veríme, že aj bez odvodu je vyplatenie sľubovanej podpory pre potravinárov reálne, pretože stav v agropotravinárskom sektore je po rokoch zanedbávania zo strany bývalých vlád SR kritický. Všetkých odporcov zákona o osobitnom odvode mal presvedčiť o jeho ponechaní argument o aktuálne 40-percentnom podiele slovenských potravín na pultoch obchodných reťazcov, ako i záporné saldo obchodnej bilancie s potravinárskymi komoditami vo výške 1,5 miliardy eur," uviedol PR Director Slovenských cukrovarov Dušan Janíček.
Potravinárska komora Slovenska (PKS) rešpektuje prijaté predbežné opatrenie Európskej komisie v súvislosti s osobitným odvodom, čo v podstate viedlo k návrhu na zrušenie odvodu od Andreja Danka. "Už počas predchádzajúceho obdobia boli medializované informácie, že zákon o špeciálnom odvode obchodných reťazcov môže byť v rozpore s európskou legislatívou," povedala riaditeľka PKS Jana Venhartová.
Väčšina potravinárov tiež potvrdila, že pociťuje dominantné postavenie obchodných reťazcov. "Producenti potravín sú pod obrovským tlakom silných obchodných reťazcov. Európska únia vyvíja úsilie za zrovnoprávnenie odberateľsko-dodávateľských vzťahov. Len EÚ je schopná zaujať také stanovisko, ktoré by bolo v prospech oboch strán. Vidíme to na príklade roamingu u telekomunikačných operátorov. EÚ musí v potravinárskych vzťahoch ukázať svoju silu ako pri telekomunikáciách a dať odberateľsko-dodávateľké vzťahy do balansu. Zabezpečila by tak rovnováhu nielen na Slovensku, ale aj v celej únii. Ak 50 % všetkých prostriedkov EÚ ide na podporu poľnohospodárstva, boli by to doslova vyhodené peniaze, ak sa vzťahy v obchode s potravinami nezmenia," podotkol Šolty.
SZPCC považuje za účinné opatrenie na podporu potravinárstva schválený zákon o neprimeraných podmienkach a aktuálne schválený zákon o cenách. „Jedným zo spôsobov ozdravenia potravinárskeho priemyslu je práve zásah štátu v podobe prijatia a implementácie vyššie uvádzaných legislatívnych zmien. Zamedzenie zneužívania dominantného postavenia v potravinovej vertikále, dôsledné dodržiavanie zákazu predaja pod ekonomicky oprávnené náklady, eliminácia nekalých obchodných praktík – toto sú nástroje na účinnú pomoc potravinárom," povedal Viktor Gumán. Typickým príkladom zneužívania dominantného postavenia v dodávateľsko-odberateľskom reťazci je podľa SZPCC napríklad vynucovanie neprimeraných obchodných podmienok, vrátane cien, odmietanie dodávok, viazanie uzatvárania zmlúv na rôzne dodatočné plnenia.
Slovenské cukrovary tvrdia, že obchodné reťazce dlhodobo zneužívajú svoju ekonomickú silu a dominantnú pozíciu na trhu. "Argumentácia ministerky pôdohospodárstva SR Matečnej, ako i poľnohospodárskych a potravinárskych samospráv o potrebe nápravy vo vzájomných dodávateľsko-odberateľských vzťahoch medzi obchodnými reťazcami a výrobcami potravín vychádza z reality a je správna," ozrejmil Janíček.
V tomto období prebiehajú podľa Potravinárskej komory Slovenska (PKS) ročné rokovania obchodných podmienok medzi dodávateľmi a odberateľmi, pričom dodávatelia zaznamenávajú požiadavky obchodných reťazcov na zníženie kúpnej ceny dodávaných výrobkov, resp. sa stávajú situácie, kedy obchodné reťazce neakceptujú žiadosti dodávateľov na zvýšenie ceny potravín kvôli zvýšeným vstupným nákladom potravinárov. „Jednou z príčin môže byť aj predmetný zákon o osobitnom odvode obchodných reťazcov. Mnohí dodávatelia pritom už obchodné podmienky na rok 2019 podpísali. Boli by sme preto veľmi neradi, keby negatívne dôsledky vzniknutej situácie znášali práve dodávatelia potravín," uzavrela Venhartová.toc

# Peniaze od reťazcov nebudú, potravinári však chcú sľúbených 80 miliónov eur

Uložiť na Facebook · Páči sa mi to

**Slovenskí potravinári rešpektujú návrh predsedu parlamentu Andreja Danka na zrušenie osobitného odvodu obchodných reťazcov v skrátenom legislatívnom konaní. Významná časť z 80 miliónov eur, ktoré mali byť vyzbierané cez odvod ročne, mala smerovať práve k nim. Potravinári však veria vo vyplatenie sľubovanej podpory zo štátneho rozpočtu aj napriek zrušeniu odvodu.**

Vo vzťahu k obchodným reťazcom konštatujú, že k vyrovnaniu vzťahov v dodávateľsko-odberateľskom reťazci majú pomôcť najmä opatrenia EÚ a zákony SR.

ČÍTAJTE VIAC

Brusel pozastavil odvod pre reťazce, Danko sám navrhne jeho zrušenie

Pokles cien potravín, keď nebude osobitný odvod? Ak, tak neviditeľný

Cie vajcia budú jesť Slováci

Dve tretiny pekárov sa stretli s nekalými obchodnými praktikami

Utorkové vystúpenie predsedu parlamentu Andreja Danka k zrušeniu zákona o osobitnom odvode podľa generálneho riaditeľa Levických mliekarní Mariana Šoltyho určitým spôsobom ukázalo, že nebol úplne dobre pripravený. „Samotní predkladatelia asi cítili, že jeho možné dlhodobé prežitie nebolo reálne," reagoval na návrh zrušenia odvodu Šolty, ktorý je aj podpredsedom Slovenskej poľnohospodárskej a potravinárskej komory. „Agropotravinári sú na jednej lodi. Veríme, že sľubované peniaze dostaneme bez ohľadu na zrušenie odvodu. Inak by vláda ukázala, že jej záujem o agropotravinárstvo nie je skutočný," dodal Šolty.

Slovenský zväz pekárov, cukrárov a cestovinárov (SZPCC) vnímal osobitný odvod ako jednu, nie však jedinú legislatívnu iniciatívu, ktorej cieľom má byť zlepšenie postavenia potravinárov v potravinovom reťazci. Rozhodnutie o zrušení osobitného odvodu SZPCC rešpektuje.

„Alokácia verejných zdrojov je súčasťou schváleného štátneho rozpočtu, čo v praxi znamená, že sľubovaná podpora 80 mil. eur by mala byť aj napriek zrušeniu odvodu reálna," povedal podpredseda rady pekárov SR Viktor Gumán.

Slovenské cukrovary považujú návrh na zrušenie odvodu za zlú správu pre slovenských poľnohospodárov a potravinárov. "Veríme, že aj bez odvodu je vyplatenie sľubovanej podpory pre potravinárov reálne, pretože stav v agropotravinárskom sektore je po rokoch zanedbávania zo strany bývalých vlád SR kritický. Všetkých odporcov zákona o osobitnom odvode mal presvedčiť o jeho ponechaní argument o aktuálne 40-percentnom podiele slovenských potravín na pultoch obchodných reťazcov, ako i záporné saldo obchodnej bilancie s potravinárskymi komoditami vo výške 1,5 miliardy eur," uviedol PR Director Slovenských cukrovarov Dušan Janíček.

Potravinárska komora Slovenska (PKS) rešpektuje prijaté predbežné opatrenie Európskej komisie v súvislosti s osobitným odvodom, čo v podstate viedlo k návrhu na zrušenie odvodu od Andreja Danka. "Už počas predchádzajúceho obdobia boli medializované informácie, že zákon o špeciálnom odvode obchodných reťazcov môže byť v rozpore s európskou legislatívou," povedala

NAJČÍTANEJŠIE

Kanadská obchodná komora vyzýva na zrušenie aktivít s Privatbankou...

Anketa: Má strana Andreja Kisku šancu na úspech?

Motiváciou Kisku je post ministra vnútra, nevylučuje Ondruš. Podľa...

Kočner venu popiera.

VIDEO: Po prevrate s rekreačnými znakmi je na rade daň z jedla

Trnava získala elektrický Peugeot: ďalšie investície vlastnú...

Odmietnutie tvrdého brexitu prešlo o jeden hlas

Pravda

Motiváciou Kisku je post ministra vnútra, nevylučuje...

DVE PERCENTÁ

Autistické centrum Andreas n.o.

Turčianske Versuše

Miestna organizácia Slovenského rybárskeho zväzu v Stropkove

SOLAR Hviezdáreň Senec

NEPLAT-POKUTY

Slovenské planetárium

Centrum hendikepovaných plavcov

Ďalšie organizácie »

Chcem darovať 2%

DEBATA

Politológ: Kiskovu stranu môžu veľmi ľahko dobehnúť jeho kauzy

Anketa: Má strana Andreja Kisku šancu na úspech?

Rusi vyčíslujú, aké škody im spôsobili Ukrajinci pre Krým

Spojenci musia viac prispieval na kolektívnu obranu NATO, vyhlásil Stoltenberg

Motiváciou Kisku je post ministra

Používanie tohto webu súhlasíte s ukladaním cookies, ktoré používame na poskytovanie služieb, prispôsobenie reklám a analýzu návštevnosti.

Späť

# Potravinári rešpektujú návrh na zrušenie osobitného odvodu a veria vo vyplatenie sľúbenej podpory

**Dátum:** 04.04.2019
**Zdroj:** aktuality.maxivyber.sk
**Strana:**
**Originál:** URL

---

BRATISLAVA 4. apríla (WebNoviny.sk) - Slovenskí potravinári rešpektujú návrh predsedu parlamentu Andreja Danka na zrušenie osobitného odvodu obchodných reťazcov v skrátenom legislatívnom konaní. Významná časť z 80 miliónov eur, ktoré mali byť vyzbierané cez odvod ročne, mala smerovať práve k nim.

Potravinári však veria vo vyplatenie sľubovanej podpory zo štátneho rozpočtu aj napriek zrušeniu odvodu. Vo vzťahu k obchodným reťazcom konštatujú, že k vyrovnaniu vzťahov v dodávateľsko-odberateľskom reťazci majú pomôcť najmä opatrenia EÚ a zákony SR. Potravinári to uviedli v reakcii pre agentúru SITA.

Nebol úplne dobre pripravený
Utorkové vystúpenie predsedu parlamentu Andreja Danka k zrušeniu zákona o osobitnom odvode podľa generálneho riaditeľa Levických mliekarní Mariána Šoltyho určitým spôsobom ukázalo, že nebol úplne dobre pripravený.
„Samotní predkladatelia asi cítili, že jeho možné dlhodobé prežitie nebolo reálne,"reagoval na návrh zrušenia odvodu Šolty, ktorý je aj podpredsedom Slovenskej poľnohospodárskej a potravinárskej komory.
"Agropotravinári sú na jednej lodi. Veríme, že sľubované peniaze dostaneme bez ohľadu na zrušenie odvodu. Inak by vláda ukázala, že jej záujem o agropotravinárstvo nie je skutočný," dodal Šolty.

Stav v agropotravinárskom sektore je kritický
Slovenský zväz pekárov, cukrárov a cestovinárov (SZPCC) vnímal osobitný odvod ako jednu, nie však jedinú legislatívnu iniciatívu, ktorej cieľom má byť zlepšenie postavenia potravinárov v potravinovom reťazci. Rozhodnutie o zrušení osobitného odvodu SZPCC rešpektuje.
„Alokácia verejných zdrojov je súčasťou schváleného štátneho rozpočtu, čo v praxi znamená, že sľubovaná podpora 80 mil. eur by mala byť aj napriek zrušeniu odvodu reálna," povedal podpredseda rady pekárov SR Viktor Gumán.
Slovenské cukrovary považujú návrh na zrušenie odvodu za zlú správu pre slovenských poľnohospodárov a potravinárov. "Veríme, že aj bez odvodu je vyplatenie sľubovanej podpory pre potravinárov reálne, pretože stav v agropotravinárskom sektore je po rokoch zanedbávania zo strany bývalých vlád SR kritický. Všetkých odporcov zákona o osobitnom odvode mal presvedčiť o jeho ponechaní argument o aktuálne 40-percentnom podiele slovenských potravín na pultoch obchodných reťazcov, ako i záporné saldo obchodnej bilancie s potravinárskymi komoditami vo výške 1,5 miliardy eur," uviedol PR Director Slovenských cukrovarov Dušan Janíček.

Rozpor s európskou legislatívou
Potravinárska komora Slovenska (PKS) rešpektuje prijaté predbežné opatrenie Európskej komisie v súvislosti s osobitným odvodom, čo v podstate viedlo k návrhu na zrušenie odvodu od Andreja Danka.
"Už počas predchádzajúceho obdobia boli medializované informácie, že zákon o špeciálnom odvode obchodných reťazcov môže byť v rozpore s európskou legislatívou," povedala riaditeľka PKS Jana Venhartová.
Väčšina potravinárov tiež potvrdila, že pociťuje dominantné postavenie obchodných reťazcov.
"Producenti potravín sú pod obrovským tlakom silných obchodných reťazcov. Európska únia vyvíja úsilie za zrovnoprávnenie odberateľsko-dodávateľských vzťahov. Len EÚ je schopná zaujať také stanovisko, ktoré by bolo v prospech oboch strán. Vidíme to na príklade roamingu u telekomunikačných operátorov. EÚ musí v potravinárskych vzťahoch ukázať svoju silu ako pri telekomunikáciách a dať odberateľsko-dodávateľké vzťahy do balansu. Zabezpečila by tak rovnováhu nielen na Slovensku, ale aj v celej únii. Ak 50 % všetkých prostriedkov EÚ ide na podporu poľnohospodárstva, boli by to doslova vyhodené peniaze, ak sa vzťahy v obchode s potravinami nezmenia," podotkol Šolty.

Zákon o neprimeraných podmienkach
SZPCC považuje za účinné opatrenie na podporu potravinárstva schválený zákon o neprimeraných podmienkach a aktuálne schválený zákon o cenách.
„Jedným zo spôsobov ozdravenia potravinárskeho priemyslu je práve zásah štátu v podobe prijatia a implementácie vyššie uvádzaných legislatívnych zmien. Zamedzenie zneužívania dominantného postavenia v potravinovej vertikále, dôsledné dodržiavanie zákazu predaja pod ekonomicky oprávnené náklady, eliminácia nekalých obchodných praktík – toto sú nástroje na účinnú pomoc potravinárom," povedal Viktor Gumán.

Typickým príkladom zneužívania dominantného postavenia v dodávateľsko-odberateľskom reťazci je podľa SZPCC napríklad vynucovanie neprimeraných obchodných podmienok, vrátane cien, odmietanie dodávok, viazanie uzatvárania zmlúv na rôzne dodatočné plnenia.

Obchodné reťazce zneužívajú svoju silu
Slovenské cukrovary tvrdia, že obchodné reťazce dlhodobo zneužívajú svoju ekonomickú silu a dominantnú pozíciu na trhu.
“Argumentácia ministerky pôdohospodárstva SR Matečnej, ako i poľnohospodárskych a potravinárskych samospráv o potrebe nápravy vo vzájomných dodávateľsko-odberateľských vzťahoch medzi obchodnými reťazcami a výrobcami potravín vychádza z reality a je správna,” ozrejmil Janíček.
V tomto období prebiehajú podľa Potravinárskej komory Slovenska (PKS) ročné rokovania obchodných podmienok medzi dodávateľmi a odberateľmi, pričom dodávatelia zaznamenávajú požiadavky obchodných reťazcov na zníženie kúpnej ceny dodávaných výrobkov, resp. sa stávajú situácie, kedy obchodné reťazce neakceptujú žiadosti dodávateľov na zvýšenie ceny potravín kvôli zvýšeným vstupným nákladom potravinárov.
„Jednou z príčin môže byť aj predmetný zákon o osobitnom odvode obchodných reťazcov. Mnohí dodávatelia pritom už obchodné podmienky na rok 2019 podpísali. Boli by sme preto veľmi neradi, keby negatívne dôsledky vzniknutej situácie znášali práve dodávatelia potravín,“ uzavrela Venhartová.
Viac k témam: osobitný odvod pre obchodné reťazce, slovenské potraviny
Zdroj: Webnoviny.sk - Potravinári rešpektujú návrh na zrušenie osobitného odvodu a veria vo vyplatenie sľúbenej podpory © SITA Všetky práva vyhradené.toc

# Potravinári rešpektujú návrh na zrušenie osobitného odvodu a veria vo vyplatenie sľúbenej podpory

Webnoviny 16:27 0

BRATISLAVA 4. apríla (WebNoviny.sk) - Slovenskí potravinári rešpektujú návrh predsedu parlamentu Andreja Danka na zrušenie osobitného odvodu obchodných reťazcov v skrátenom legislatívnom konaní. Významná časť z 80 miliónov eur, ktoré mali byť vyzbierané cez odvod ročne, mala smerovať práve k nim.

Potravinári však veria vo vyplatenie sľubovanej podpory zo štátneho rozpočtu aj napriek zrušeniu odvodu. Vo vzťahu k obchodným reťazcom konštatujú, že k vyrovnaniu vzťahov v dodávateľsko-odberateľskom reťazci majú pomôcť najmä opatrenia EÚ a zákony SR. Potravinári to uviedli v reakcii pre agentúru SITA.

## Nebol úplne dobre pripravený

Utorkové vystúpenie predsedu parlamentu Andreja Danka k zrušeniu zákona o osobitnom odvode podľa generálneho riaditeľa Levických mliekarní Mariána Šoltýsa určitým spôsobom ukázalo, že nebol úplne dobre pripravený.

*„Samotní predkladatelia asi cítili, že jeho možné dlhodobé prežitie nebolo reálne,"* reagoval na návrh zrušenia odvodu Šoltýs, ktorý je aj podpredsedom Slovenskej poľnohospodárskej a potravinárskej komory.

*"Agropotravinári sú na jednej lodi. Veríme, že sľubované peniaze dostaneme bez ohľadu na zrušenie odvodu. Inak by vláda ukázala, že jej záujem o agropotravinárstvo nie je skutočný,"* dodal Šoltýs.

## Stav v agropotravinárskom sektore je kritický

Slovenský zväz pekárov, cukrárov a cestovinárov (SZPCCI) vnímal osobitný odvod ako jedno, nie však jedinú legislatívnu iniciatívu, ktorej cieľom má byť zlepšenie postavenia potravinárov v potravinovom reťazci. Rozhodnutie o zrušení osobitného odvodu SZPCC rešpektuje.

*„Alokácia verejných zdrojov je súčasťou schváleného štátneho rozpočtu, čo v praxi znamená, že sľubovaná podpora 80 mil. eur by mala byť aj napriek zrušeniu odvodu reálna,"* povedal podpredseda rady pekárov SR Viktor Guman.

Slovenské cukrovary považujú návrh na zrušenie odvodu za zlú správu pre slovenských poľnohospodárov a potravinárov. *"Veríme, že aj bez odvodu je vyplatenie sľubovanej podpory pre potravinárov reálne, pretože stav v agropotravinárskom sektore je po rokoch zanedbávania zo strany bývalých vlád SR kritický. Všetkých odporcov zákona o osobitnom odvode mal presvedčiť o jeho ponechaní argument o aktuálne 40-percentnom podiele slovenských potravín na pultoch obchodných reťazcov, ako i záporné saldo obchodnej bilancie s potravinárskymi komoditami vo výške 1,5 miliárdy eur,"* uviedol PR Director Slovenských cukrovarov Dušan Janíček.

Hodnotenie článku
★★★★★

Značky
Ekonomika osobitný odvod pre obchodné reťazce slovenské potraviny

Populárne články

V Moldave nad Bodvou vzniká prvé krízové centrum pre zvieratá na Slovensku
Utorok, 10:32

Fico by sa mal vzdať ochrany pred trestným konaním, členovia SaS žiadajú jeho poslanecký mandát
Pondelok, 19:01

Alaphilippe dominuje v rebríčku UCI World, Peter Sagan zatiaľ stráca viac ako tisíc bodov
Pondelok, 17:12

Späť

# Potravinári rešpektujú návrh na zrušenie osobitného odvodu a veria vo vyplatenie sľúbenej podpory

**Dátum:** 04.04.2019
**Zdroj:** hlohovecko.sk
**Strana:**
**Originál:** URL

---

BRATISLAVA 4. apríla (WebNoviny.sk) - Slovenskí potravinári rešpektujú návrh predsedu parlamentu Andreja Danka na zrušenie osobitného odvodu obchodných reťazcov v skrátenom legislatívnom konaní.

Významná časť z 80 miliónov eur, ktoré mali byť vyzbierané cez odvod ročne, mala smerovať práve k nim.
Potravinári však veria vo vyplatenie sľubovanej podpory zo štátneho rozpočtu aj napriek zrušeniu odvodu. Vo vzťahu k obchodným reťazcom konštatujú, že k vyrovnaniu vzťahov v dodávateľsko-odberateľskom reťazci majú pomôcť najmä opatrenia EÚ a zákony SR. Potravinári to uviedli v reakcii pre agentúru SITA.
Nebol úplne dobre pripravený
Utorkové vystúpenie predsedu parlamentu Andreja Danka k zrušeniu zákona o osobitnom odvode podľa generálneho riaditeľa Levických mliekarní Mariána Šoltyho určitým spôsobom ukázalo, že nebol úplne dobre pripravený.
„Samotní predkladatelia asi cítili, že jeho možné dlhodobé prežitie nebolo reálne,"reagoval na návrh zrušenia odvodu Šolty, ktorý je aj podpredsedom Slovenskej poľnohospodárskej a potravinárskej komory.
"Agropotravinári sú na jednej lodi. Veríme, že sľubované peniaze dostaneme bez ohľadu na zrušenie odvodu. Inak by vláda ukázala, že jej záujem o agropotravinárstvo nie je skutočný," dodal Šolty.
Stav v agropotravinárskom sektore je kritický
Slovenský zväz pekárov, cukrárov a cestovinárov (SZPCC) vnímal osobitný odvod ako jednu, nie však jedinú legislatívnu iniciatívu, ktorej cieľom má byť zlepšenie postavenia potravinárov v potravinovom reťazci. Rozhodnutie o zrušení osobitného odvodu SZPCC rešpektuje.
„Alokácia verejných zdrojov je súčasťou schváleného štátneho rozpočtu, čo v praxi znamená, že sľubovaná podpora 80 mil. eur by mala byť aj napriek zrušeniu odvodu reálna," povedal podpredseda rady pekárov SR Viktor Gumán.
Slovenské cukrovary považujú návrh na zrušenie odvodu za zlú správu pre slovenských poľnohospodárov a potravinárov. "Veríme, že aj bez odvodu je vyplatenie sľubovanej podpory pre potravinárov reálne, pretože stav v agropotravinárskom sektore je po rokoch zanedbávania zo strany bývalých vlád SR kritický. Všetkých odporcov zákona o osobitnom odvode mal presvedčiť o jeho ponechaní argument o aktuálne 40-percentnom podiele slovenských potravín na pultoch obchodných reťazcov, ako i záporné saldo obchodnej bilancie s potravinárskymi komoditami vo výške 1,5 miliardy eur," uviedol PR Director Slovenských cukrovarov Dušan Janíček.
Rozpor s európskou legislatívou
Potravinárska komora Slovenska (PKS) rešpektuje prijaté predbežné opatrenie Európskej komisie v súvislosti s osobitným odvodom, čo v podstate viedlo k návrhu na zrušenie odvodu od Andreja Danka.
"Už počas predchádzajúceho obdobia boli medializované informácie, že zákon o špeciálnom odvode obchodných reťazcov môže byť v rozpore s európskou legislatívou," povedala riaditeľka PKS Jana Venhartová.
Väčšina potravinárov tiež potvrdila, že pociťuje dominantné postavenie obchodných reťazcov.
"Producenti potravín sú pod obrovským tlakom silných obchodných reťazcov. Európska únia vyvíja úsilie za zrovnoprávnenie odberateľsko-dodávateľských vzťahov. Len EÚ je schopná zaujať také stanovisko, ktoré by bolo v prospech oboch strán. Vidíme to na príklade roamingu u telekomunikačných operátorov. EÚ musí v potravinárskych vzťahoch ukázať svoju silu ako pri telekomunikáciách a dať odberateľsko-dodávateľké vzťahy do balansu. Zabezpečila by tak rovnováhu nielen na Slovensku, ale aj v celej únii. Ak 50 % všetkých prostriedkov EÚ ide na podporu poľnohospodárstva, boli by to doslova vyhodené peniaze, ak sa vzťahy v obchode s potravinami nezmenia," podotkol Šolty.
Zákon o neprimeraných podmienkach
SZPCC považuje za účinné opatrenie na podporu potravinárstva schválený zákon o neprimeraných podmienkach a aktuálne schválený zákon o cenách.
„Jedným zo spôsobov ozdravenia potravinárskeho priemyslu je práve zásah štátu v podobe prijatia a implementácie vyššie uvádzaných legislatívnych zmien. Zamedzenie zneužívania dominantného postavenia v potravinovej vertikále, dôsledné dodržiavanie zákazu predaja pod ekonomicky oprávnené náklady, eliminácia nekalých obchodných praktík – toto sú nástroje na účinnú pomoc potravinárom," povedal Viktor Gumán.
Typickým príkladom zneužívania dominantného postavenia v dodávateľsko-odberateľskom reťazci je podľa SZPCC napríklad vynucovanie neprimeraných obchodných podmienok, vrátane cien, odmietanie dodávok, viazanie uzatvárania zmlúv na rôzne dodatočné plnenia.
Obchodné reťazce zneužívajú svoju silu
Slovenské cukrovary tvrdia, že obchodné reťazce dlhodobo zneužívajú svoju ekonomickú silu a dominantnú pozíciu na trhu.
"Argumentácia ministerky pôdohospodárstva SR Matečnej, ako i poľnohospodárskych a potravinárskych samospráv o potrebe nápravy vo vzájomných dodávateľsko-odberateľských vzťahoch medzi obchodnými reťazcami a výrobcami potravín vychádza z

reality a je správna," ozrejmil Janíček.
V tomto období prebiehajú podľa Potravinárskej komory Slovenska (PKS) ročné rokovania obchodných podmienok medzi dodávateľmi a odberateľmi, pričom dodávatelia zaznamenávajú požiadavky obchodných reťazcov na zníženie kúpnej ceny dodávaných výrobkov, resp. sa stávajú situácie, kedy obchodné reťazce neakceptujú žiadosti dodávateľov na zvýšenie ceny potravín kvôli zvýšeným vstupným nákladom potravinárov.
„Jednou z príčin môže byť aj predmetný zákon o osobitnom odvode obchodných reťazcov. Mnohí dodávatelia pritom už obchodné podmienky na rok 2019 podpísali. Boli by sme preto veľmi neradi, keby negatívne dôsledky vzniknutej situácie znášali práve dodávatelia potravín," uzavrela Venhartová.
Viac k témam: osobitný odvod pre obchodné reťazce, slovenské potraviny
Zdroj: Webnoviny.sk - Potravinári rešpektujú návrh na zrušenie osobitného odvodu a veria vo vyplatenie sľúbenej podpory © SITA Všetky práva vyhradené.toc

---

Actis.sk
Ozonicon
novativna liečba
BOLESTI
Napomáha pri liečbe akútnej a chronickej bolesti traumatického a reumatického pôvodu a bolesti spôsobenej osteoartritídou
AKCIOVÁ CENA
13,25 €
Nájdete nás v Dome služieb
LEKÁREŇ Actis
www.actis.sk



HLOHOVECKO
PRAVÁ STRANKA HLOHOVCA

Jedlo.sk



SPRÁVY 4. APRÍL 2019

# Potravinári rešpektujú návrh na zrušenie osobitného odvodu a veria vo vyplatenie sľúbenej podpory

BRATISLAVA 4. apríla (Webnovinky.sk) –

Slovenskí potravinári rešpektujú návrh predsedu parlamentu Andreja Danka na zrušenie osobitného odvodu obchodných reťazcov v skrátenom legislatívnom konaní. Významná časť z 80 miliónov eur, ktoré mali byť vyzbierané cez odvod ročne, mala smerovať práve k nim.

Potravinári však veria vo vyplatenie sľubovanej podpory zo štátneho rozpočtu aj napriek zrušeniu odvodu. Vo vzťahu k obchodným reťazcom konštatujú, že k vyrovnaniu vzťahov v dodávateľsko-odberateľskom reťazci majú pomôcť najmä opatrenia EÚ a zákony SR. Potravinári to uviedli v reakcii pre agentúru SITA.

## Nebol úplne dobre pripravený

Ukončené vystúpenie predsedu parlamentu Andreja Danka k zrušeniu zákona o osobitnom odvode podľa generálneho riaditeľa Levických mliekarní Mariána Šoltýho určitým spôsobom ukázalo, že nebol úplne dobre pripravený.

*„Samotný predkladateľa asi cítil, že jeho možné dlhodobé prežitie nebolo reálne,"* reagoval na návrh zrušenia odvodu Šoltý, ktorý je aj podpredsedom Slovenskej poľnohospodárskej a potravinárskej komory.

*"Agropotravinári sú na jednej lodi. Veríme, že sľubované peniaze dostaneme bez ohľadu na zrušenie odvodu. Inak by vláda ukázala, že jej záujem o agropotravinárstvo nie je skutočný,"* dodal Šoltý.

## Stav v agropotravinárskom sektore je kritický

Slovenský zväz pekárov, cukrárov a cestovnárov (SZPCC) vnímal osobitný odvod ako jednu, nie však jedinú legislatívnu iniciatívu, ktorej cieľom má byť zlepšenie postavenia potravinárov v potravinovom reťazci. Rozhodnutie o zrušení osobitného odvodu SZPCC rešpektuje.

*„Alokácia verejných zdrojov je súčasťou schváleného štátneho rozpočtu, čo v praxi znamená, že sľubovaná podpora 80 mil. eur by mala byť aj napriek zrušeniu odvodu reálna,"* povedal podpredseda rady pekárov SR Viktor Gumán.

*Slovenské cukrovary považujú návrh na zrušenie odvodu za zlú správu pre slovenských poľnohospodárov a potravinárov. "Veríme, že aj bez odvodu je vyplatenie sľubovanej podpory pre potravinárov reálne, pretože stav v agropotravinárskom sektore je po rokoch zanedbávania zo strany bývalých vlád SR kritický. Všetkých odporcov zákona o osobitnom odvode mal presvedčiť o jeho pôvodnom argumente o aktuálne 40-percentnom podiele slovenských potravín na pultoch obchodných reťazcov, ako i zápornú saldo obchodnej bilancie s potravinárskymi komodítami vo výške 1,5 miliardy eur,"* uviedol PR Director Slovenských cukrovarov Dušan Janíček.

## Rozpor s európskou legislatívou

VAŠA TÉMA
Máte iniciatívu, nápad na zlepšenie nášho hlohovca? Navrhnite nám!
FOTOFÓRUM

Stránka používa cookies pre štatistiku, funkčné a reklamné účely. Vďaka tomu vieme prispôsobovať obsah práve pre vás. Každý môže akceptovať, alebo zakázať cookies ich povolením, alebo zakázaním v nastaveniach svojho prehliadača. Ak budete pokračovať v používaní stránky, predpokladáme, že vám vyhovuje aktuálne nastavenie, ktoré však môžete kedykoľvek zmeniť. Viac informácií
Pokračovať

Späť

# Potravinári rešpektujú návrh na zrušenie osobitného odvodu a veria vo vyplatenie sľúbenej podpory

**Dátum:** 04.04.2019
**Zdroj:** spravy.pozri.sk
**Strana:**
**Originál:** URL

---

Do potravinárstva mala putovať značná časť peňazí z osobitného odvodu obchodných reťazcov.

BRATISLAVA 4. apríla (WebNoviny.sk) - Slovenskí potravinári rešpektujú návrh predsedu parlamentu Andreja Danka na zrušenie osobitného odvodu obchodných reťazcov v skrátenom legislatívnom konaní. Významná časť z 80 miliónov eur, ktoré mali byť vyzbierané cez odvod ročne, mala smerovať práve k nim.
Potravinári však veria vo vyplatenie sľubovanej podpory zo štátneho rozpočtu aj napriek zrušeniu odvodu. Vo vzťahu k obchodným reťazcom konštatujú, že k vyrovnaniu vzťahov v dodávateľsko-odberateľskom reťazci majú pomôcť najmä opatrenia EÚ a zákony SR. Potravinári to uviedli v reakcii pre agentúru SITA.
Utorkové vystúpenie predsedu parlamentu Andreja Danka k zrušeniu zákona o osobitnom odvode podľa generálneho riaditeľa Levických mliekarní Mariána Šoltyho určitým spôsobom ukázalo, že nebol úplne dobre pripravený.
„Samotní predkladatelia asi cítili, že jeho možné dlhodobé prežitie nebolo reálne,"
reagoval na návrh zrušenia odvodu Šolty, ktorý je aj podpredsedom Slovenskej poľnohospodárskej a potravinárskej komory. "Agropotravinári sú na jednej lodi. Veríme, že sľubované peniaze dostaneme bez ohľadu na zrušenie odvodu. Inak by vláda ukázala, že jej záujem o agropotravinárstvo nie je skutočný," dodal Šolty.

Stav v agropotravinárskom sektore je kritický
Slovenský zväz pekárov, cukrárov a cestovinárov (SZPCC) vnímal osobitný odvod ako jednu, nie však jedinú legislatívnu iniciatívu, ktorej cieľom má byť zlepšenie postavenia potravinárov v potravinovom reťazci. Rozhodnutie o zrušení osobitného odvodu SZPCC rešpektuje.
„Alokácia verejných zdrojov je súčasťou schváleného štátneho rozpočtu, čo v praxi znamená, že sľubovaná podpora 80 mil. eur by mala byť aj napriek zrušeniu odvodu reálna," povedal podpredseda rady pekárov SR Viktor Gumán.
Slovenské cukrovary považujú návrh na zrušenie odvodu za zlú správu pre slovenských poľnohospodárov a potravinárov. "Veríme, že aj bez odvodu je vyplatenie sľubovanej podpory pre potravinárov reálne, pretože stav v agropotravinárskom sektore je po rokoch zanedbávania zo strany bývalých vlád SR kritický. Všetkých odporcov zákona o osobitnom odvode mal presvedčiť o jeho ponechaní argument o aktuálne 40-percentnom podiele slovenských potravín na pultoch obchodných reťazcov, ako i záporné saldo obchodnej bilancie s potravinárskymi komoditami vo výške 1,5 miliardy eur," uviedol PR Director Slovenských cukrovarov Dušan Janíček.

Rozpor s európskou legislatívou
Potravinárska komora Slovenska (PKS) rešpektuje prijaté predbežné opatrenie Európskej komisie v súvislosti s osobitným odvodom, čo v podstate viedlo k návrhu na zrušenie odvodu od Andreja Danka.
"Už počas predchádzajúceho obdobia boli medializované informácie, že zákon o špeciálnom odvode obchodných reťazcov môže byť v rozpore s európskou legislatívou," povedala riaditeľka PKS Jana Venhartová.
Väčšina potravinárov tiež potvrdila, že pociťuje dominantné postavenie obchodných reťazcov. "Producenti potravín sú pod obrovským tlakom silných obchodných reťazcov. Európska únia vyvíja úsilie za zrovnoprávnenie odberateľsko-dodávateľských vzťahov. Len EÚ je schopná zaujať také stanovisko, ktoré by bolo v prospech oboch strán. Vidíme to na príklade roamingu u telekomunikačných operátorov. EÚ musí v potravinárskych vzťahoch ukázať svoju silu ako pri telekomunikáciách a dať odberateľsko-dodávateľké vzťahy do balansu. Zabezpečila by tak rovnováhu nielen na Slovensku, ale aj v celej únii. Ak 50 % všetkých prostriedkov EÚ ide na podporu poľnohospodárstva, boli by to doslova vyhodené peniaze, ak sa vzťahy v obchode s potravinami nezmenia," podotkol Šolty.

Zákon o neprimeraných podmienkach
SZPCC považuje za účinné opatrenie na podporu potravinárstva schválený zákon o neprimeraných podmienkach a aktuálne schválený zákon o cenách.
„Jedným zo spôsobov ozdravenia potravinárskeho priemyslu je práve zásah štátu v podobe prijatia a implementácie vyššie uvádzaných legislatívnych zmien. Zamedzenie zneužívania dominantného postavenia v potravinovej vertikále, dôsledné dodržiavanie zákazu predaja pod ekonomicky oprávnené náklady, eliminácia nekalých obchodných praktík – toto sú nástroje na účinnú pomoc potravinárom," povedal Viktor Gumán.
Typickým príkladom zneužívania dominantného postavenia v dodávateľsko-odberateľskom reťazci je podľa SZPCC napríklad vynucovanie neprimeraných obchodných podmienok, vrátane cien, odmietanie dodávok, viazanie uzatvárania zmlúv na rôzne dodatočné plnenia.

Obchodné reťazce zneužívajú svoju silu
Slovenské cukrovary tvrdia, že obchodné reťazce dlhodobo zneužívajú svoju ekonomickú silu a dominantnú pozíciu na trhu.
“Argumentácia ministerky pôdohospodárstva SR Matečnej, ako i poľnohospodárskych a potravinárskych samospráv o potrebe nápravy vo vzájomných dodávateľsko-odberateľských vzťahoch medzi obchodnými reťazcami a výrobcami potravín vychádza z reality a je správna,” ozrejmil Janíček.
V tomto období prebiehajú podľa Potravinárskej komory Slovenska (PKS) ročné rokovania obchodných podmienok medzi dodávateľmi a odberateľmi, pričom dodávatelia zaznamenávajú požiadavky obchodných reťazcov na zníženie kúpnej ceny dodávaných výrobkov, resp. sa stávajú situácie, kedy obchodné reťazce neakceptujú žiadosti dodávateľov na zvýšenie ceny potravín kvôli zvýšeným vstupným nákladom potravinárov.
„Jednou z príčin môže byť aj predmetný zákon o osobitnom odvode obchodných reťazcov. Mnohí dodávatelia pritom už obchodné podmienky na rok 2019 podpísali. Boli by sme preto veľmi neradi, keby negatívne dôsledky vzniknutej situácie znášali práve dodávatelia potravín,“ uzavrela Venhartová.toc

---

BOSCH
Špina je iba jedna. Tá, ktorá musí preč!
Multifunkčné vysávače Bosch AquaWash&Clean Serie | 4 so schopnosťou nielen čistiť koberce, ale aj vysávať kvapaliny, zanechajú váš domov dokonale čistý.
Zistiť viac
Pre zlepšovanie zážitku na stránkach používame cookies. OK
POZRI!
nBazar.sk
Vložiť inzerát zadarmo
Všetky lokality
SPRÁVY · POČASIE · AUTOBAZÁR · MAGAZÍN · INZERÁTY · RECEPTY · CHUDNUTIE · ZDRAVIE · HOROSKOP
Dnes je: Štvrtok 04. apríla 2019 meniny má tiež

# Potravinári rešpektujú návrh na zrušenie osobitného odvodu a veria vo vyplatenie sľúbenej podpory

> Do potravinárstva mala putovať značná časť peňazí z osobitného odvodu obchodných reťazcov.

BRATISLAVA 4. apríla (WebNoviny.sk) - Slovenskí potravinári rešpektujú návrh predsedu parlamentu Andreja Danka na zrušenie osobitného odvodu obchodných reťazcov v skrátenom legislatívnom konaní. Významná časť z 80 miliónov eur, ktoré mali byť vyberané cez odvod ročne, mala smerovať práve k nim.
Potravinári však veria vo vyplatenie sľubovanej podpory zo štátneho rozpočtu aj napriek zrušeniu odvodu. Vo vzťahu k obchodným reťazcom konštatujú, že k vyrovnaniu vzťahov v dodávateľsko-odberateľskom reťazci majú pomôcť najmä opatrenia EÚ a zákony SR. Potravinári to uviedli v reakcii pre agentúru SITA.

NAPÍŠ KĽÚČOVÉ SLOVO
NAJNOVŠIE SPRÁVY
Holandský súd predĺžil väzbu pre podozrivého zo streľby v električke v Utrechte
4.04.19
Potravinári rešpektujú návrh na zrušenie osobitného odvodu a veria vo vyplatenie sľúbenej podpory
4.04.19
Kiska udelil milosť matke nevyliečiteľne chorého syna, ktorá sa dopustila úverového podvodu
4.04.19
Foto: NAKA zasahuje na juhu Slovenska, bagrami prehľadáva možné miesta hrobov obetí mahe
4.04.19
Všeobecná zdravotná poisťovňa navýšila nemocniciam platby a poslala návrh na predĺženie zmlúv
4.04.19
Loď s desiatkami migrantov uviazla na mori, Taliansko aj Malta odmietli jej vstup do prístavov
4.04.19

**Nebol úplne dobre pripravený**

Utorkové vystúpenie predsedu parlamentu Andreja Danka k zrušeniu zákona o osobitnom odvode podľa generálneho riaditeľa Levických mliekarní Mariána Šoltýho určitým spôsobom ukázalo, že nebol úplne dobre pripravený.
*„Samotní predkladatelia asi cítili, že jeho možné dlhodobé prežitie nebolo isté,"* reagoval na návrh zrušenia odvodu Šoltý, ktorý je aj podpredsedom Slovenskej poľnohospodárskej a potravinárskej komory.
*"Agropotravinári sú na jednej lodi. Veríme, že sľubované peniaze dostaneme bez ohľadu na zrušenie odvodu, inak by vláda ukázala, že jej záujem o agropotravinárstvo nie je skutočný,"* dodal Šoltý.

## Stav v agropotravinárskom sektore je kritický

NAJČÍTANEJŠIE NAJNOVŠIE SPRÁVY
Nová cesta pre cyklistov a pešich cez Borinu má vážne nedostatky, upozorňuje Hattas
4.04.19
Piat primátorky Turčanovej bude vyšší o 36 percent, za návrh hlasovali aj severáci
4.04.19
Ústavný súd so siedmimi sudcami podľa VIA IURIS nemožno považovať za funkčný
4.04.19
Rodičia v Prešove by mohli za pobyt dieťaťa v materskej škole zaplatiť o desiatky eur viac
4.04.19

Späť

# Potravinári rešpektujú návrh na zrušenie osobitného odvodu a veria vo vyplatenie sľúbenej podpory

**Dátum:** 04.04.2019
**Zdroj:** dennikpolitika.sk
**Strana:**
**Originál:** URL

---

BRATISLAVA 4. apríla (WebNoviny.sk) – Slovenskí potravinári rešpektujú návrh predsedu parlamentu Andreja Danka na zrušenie osobitného odvodu obchodných reťazcov v skrátenom legislatívnom konaní.

Významná časť z 80 miliónov eur, ktoré mali byť vyzbierané cez odvod ročne, mala smerovať práve k nim.
Potravinári však veria vo vyplatenie sľubovanej podpory zo štátneho rozpočtu aj napriek zrušeniu odvodu. Vo vzťahu k obchodným reťazcom konštatujú, že k vyrovnaniu vzťahov v dodávateľsko-odberateľskom reťazci majú pomôcť najmä opatrenia EÚ a zákony SR. Potravinári to uviedli v reakcii pre agentúru SITA.

Nebol úplne dobre pripravený
Utorkové vystúpenie predsedu parlamentu Andreja Danka k zrušeniu zákona o osobitnom odvode podľa generálneho riaditeľa Levických mliekarní Mariána Šoltyho určitým spôsobom ukázalo, že nebol úplne dobre pripravený.
„Samotní predkladatelia asi cítili, že jeho možné dlhodobé prežitie nebolo reálne," reagoval na návrh zrušenia odvodu Šolty, ktorý je aj podpredsedom Slovenskej poľnohospodárskej a potravinárskej komory.
„Agropotravinári sú na jednej lodi. Veríme, že sľubované peniaze dostaneme bez ohľadu na zrušenie odvodu. Inak by vláda ukázala, že jej záujem o agropotravinárstvo nie je skutočný," dodal Šolty.

Stav v agropotravinárskom sektore je kritický
Slovenský zväz pekárov, cukrárov a cestovinárov (SZPCC) vnímal osobitný odvod ako jednu, nie však jedinú legislatívnu iniciatívu, ktorej cieľom má byť zlepšenie postavenia potravinárov v potravinovom reťazci. Rozhodnutie o zrušení osobitného odvodu SZPCC rešpektuje.
„Alokácia verejných zdrojov je súčasťou schváleného štátneho rozpočtu, čo v praxi znamená, že sľubovaná podpora 80 mil. eur by mala byť aj napriek zrušeniu odvodu reálna," povedal podpredseda rady pekárov SR Viktor Gumán.
Slovenské cukrovary považujú návrh na zrušenie odvodu za zlú správu pre slovenských poľnohospodárov a potravinárov. "Veríme, že aj bez odvodu je vyplatenie sľubovanej podpory pre potravinárov reálne, pretože stav v agropotravinárskom sektore je po rokoch zanedbávania zo strany bývalých vlád SR kritický. Všetkých odporcov zákona o osobitnom odvode mal presvedčiť o jeho ponechaní argument o aktuálne 40-percentnom podiele slovenských potravín na pultoch obchodných reťazcov, ako i záporné saldo obchodnej bilancie s potravinárskymi komoditami vo výške 1,5 miliardy eur," uviedol PR Director Slovenských cukrovarov Dušan Janíček.

Rozpor s európskou legislatívou
Potravinárska komora Slovenska (PKS) rešpektuje prijaté predbežné opatrenie Európskej komisie v súvislosti s osobitným odvodom, čo v podstate viedlo k návrhu na zrušenie odvodu od Andreja Danka.
"Už počas predchádzajúceho obdobia boli medializované informácie, že zákon o špeciálnom odvode obchodných reťazcov môže byť v rozpore s európskou legislatívou," povedala riaditeľka PKS Jana Venhartová.
Väčšina potravinárov tiež potvrdila, že pociťuje dominantné postavenie obchodných reťazcov. "Producenti potravín sú pod obrovským tlakom silných obchodných reťazcov. Európska únia vyvíja úsilie za zrovnoprávnenie odberateľsko-dodávateľských vzťahov. Len EÚ je schopná zaujať také stanovisko, ktoré by bolo v prospech oboch strán. Vidíme to na príklade roamingu u telekomunikačných operátorov. EÚ musí v potravinárskych vzťahoch ukázať svoju silu ako pri telekomunikáciách a dať odberateľsko-dodávateľké vzťahy do balansu. Zabezpečila by tak rovnováhu nielen na Slovensku, ale aj v celej únii. Ak 50 % všetkých prostriedkov EÚ ide na podporu poľnohospodárstva, boli by to doslova vyhodené peniaze, ak sa vzťahy v obchode s potravinami nezmenia," podotkol Šolty.

Zákon o neprimeraných podmienkach
SZPCC považuje za účinné opatrenie na podporu potravinárstva schválený zákon o neprimeraných podmienkach a aktuálne schválený zákon o cenách.
„Jedným zo spôsobov ozdravenia potravinárskeho priemyslu je práve zásah štátu v podobe prijatia a implementácie vyššie uvádzaných legislatívnych zmien. Zamedzenie zneužívania dominantného postavenia v potravinovej vertikále, dôsledné dodržiavanie zákazu predaja pod ekonomicky oprávnené náklady, eliminácia nekalých obchodných praktík – toto sú nástroje na účinnú pomoc potravinárom," povedal Viktor Gumán.
Typickým príkladom zneužívania dominantného postavenia v dodávateľsko-odberateľskom reťazci je podľa SZPCC napríklad vynucovanie neprimeraných obchodných podmienok, vrátane cien, odmietanie dodávok, viazanie uzatvárania zmlúv na rôzne dodatočné plnenia.

Obchodné reťazce zneužívajú svoju silu
Slovenské cukrovary tvrdia, že obchodné reťazce dlhodobo zneužívajú svoju ekonomickú silu a dominantnú pozíciu na trhu.
“Argumentácia ministerky pôdohospodárstva SR Matečnej, ako i poľnohospodárskych a potravinárskych samospráv o potrebe nápravy vo vzájomných dodávateľsko-odberateľských vzťahoch medzi obchodnými reťazcami a výrobcami potravín vychádza z reality a je správna,” ozrejmil Janíček.
V tomto období prebiehajú podľa Potravinárskej komory Slovenska (PKS) ročné rokovania obchodných podmienok medzi dodávateľmi a odberateľmi, pričom dodávatelia zaznamenávajú požiadavky obchodných reťazcov na zníženie kúpnej ceny dodávaných výrobkov, resp. sa stávajú situácie, kedy obchodné reťazce neakceptujú žiadosti dodávateľov na zvýšenie ceny potravín kvôli zvýšeným vstupným nákladom potravinárov.
„Jednou z príčin môže byť aj predmetný zákon o osobitnom odvode obchodných reťazcov. Mnohí dodávatelia pritom už obchodné podmienky na rok 2019 podpísali. Boli by sme preto veľmi neradi, keby negatívne dôsledky vzniknutej situácie znášali práve dodávatelia potravín,“ uzavrela Venhartová.
Viac k témam: osobitný odvod pre obchodné reťazce, slovenské potraviny
Zdroj: Webnoviny.sk – Potravinári rešpektujú návrh na zrušenie osobitného odvodu a veria vo vyplatenie sľúbenej podpory © SITA Všetky práva vyhradené.toc

---

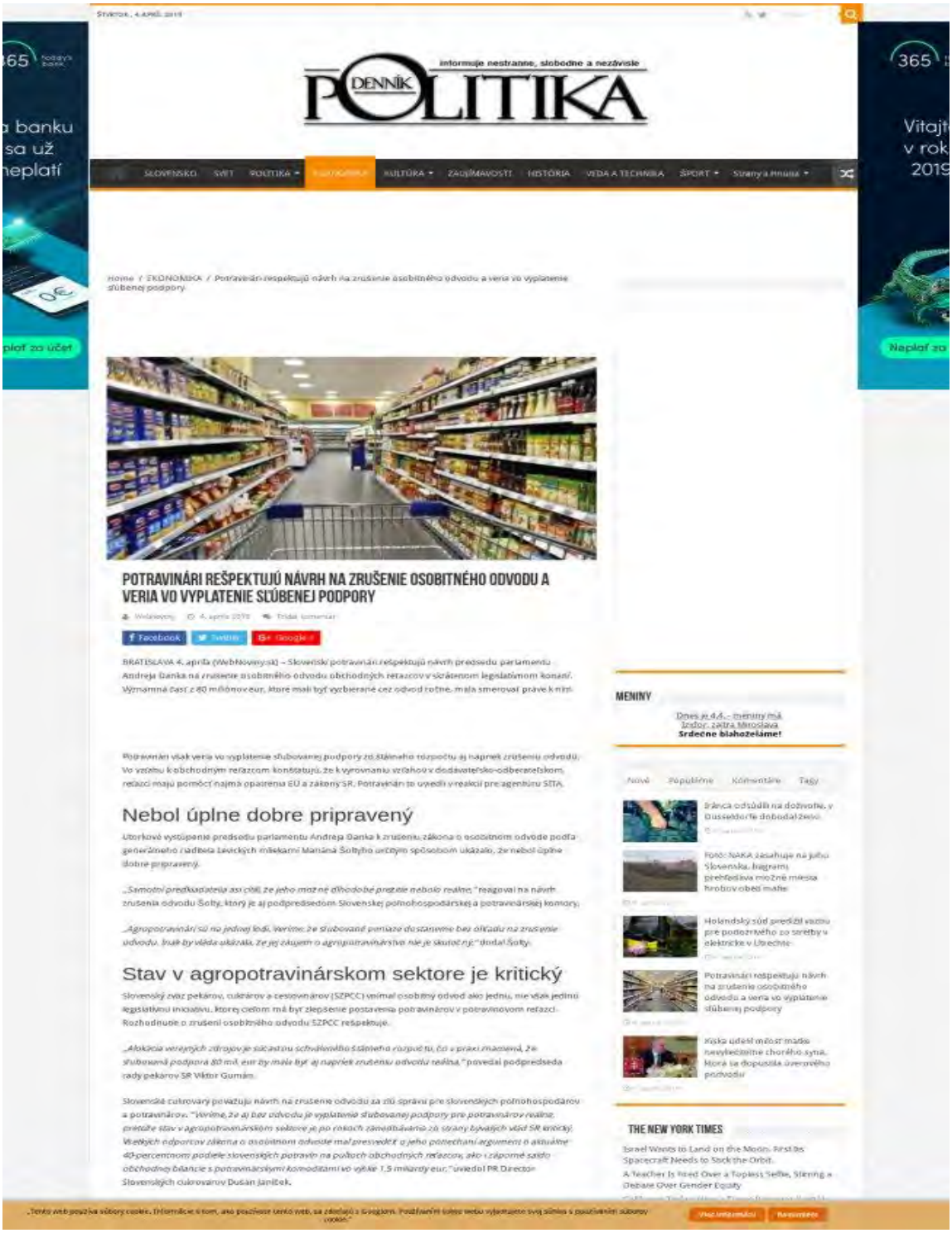

DENNÍK POLITIKA

informuje nestranne, slobodne a nezávisle

SLOVENSKO | SVET | POLITIKA | EKONOMIKA | KULTÚRA | ZAUJÍMAVOSTI | HISTÓRIA | VEDA A TECHNIKA | ŠPORT | Stránky a Prílohy

Home / EKONOMIKA / Potravinári rešpektujú návrh na zrušenie osobitného odvodu a veria vo vyplatenie slúbenej podpory

## POTRAVINÁRI REŠPEKTUJÚ NÁVRH NA ZRUŠENIE OSOBITNÉHO ODVODU A VERIA VO VYPLATENIE SĽÚBENEJ PODPORY

Webnovy | 4. apríla 2019 | Žiadni komentári

Facebook | Twitter | Google+

BRATISLAVA 4. apríla (WebNovy.sk) – Slovenskí potravinári rešpektujú návrh predsedu parlamentu Andreja Danka na zrušenie osobitného odvodu obchodných reťazcov v skrátenom legislatívnom konaní. Významná časť z 40 miliónov eur, ktoré mali byť vyberané cez odvod ročne, mala smerovať práve k nim.

Potravinári však veria vo vyplatenie sľubovanej podpory zo štátneho rozpočtu aj napriek zrušeniu odvodu. Vo vzťahu k obchodným reťazcom konštatujú, že k vyrovnaniu vzťahov v dodávateľsko-odberateľskom reťazci majú pomôcť najmä oparenia EÚ a zákony SR. Potravinári to uviedli v reakcii pre agentúru SITA.

### Nebol úplne dobre pripravený

Utorkové vystúpenie predsedu parlamentu Andreja Danka k zrušeniu zákona o osobitnom odvode podľa generálneho riaditeľa Levických mäsiarní Mariána Šoltýho určitým spôsobom ukázalo, že nebol úplne dobre pripravený.

*„Samotní predkladatelia asi cítili, že jeho návrat nie dlhodobé prijatie nebolo reálne,"* reagoval na návrh zrušenia odvodu Šoltý, ktorý je aj podpredsedom Slovenskej poľnohospodárskej a potravinárskej komory.

*„Agropotravinári sú na jednej lodi. Veríme, že sľubované peniaze dostaneme bez ohľadu na zrušenie odvodu. Iná by vláda ukázala, že jej záujem o agropotravinárstvo nie je skutočný,"* dodal Šoltý.

### Stav v agropotravinárskom sektore je kritický

Slovenský zväz pekárov, cukrárov a cestovinárov (SZPCC) vníma osobitný odvod ako jednu, nie však jedinú legislatívnu iniciatívu, ktorej cieľom má byť zlepšenie postavenia potravinárov v potravinovom reťazci. Rozhodnutie o zrušení osobitného odvodu SZPCC rešpektuje.

*„Aktivácia verejných zdrojov je súčasťou schváleného štátneho rozpočtu, čo v praxi znamená, že sľubovaná podpora 80 mil. eur by mala byť aj napriek zrušeniu odvodu reálna,"* povedal podpredseda rady pekárov SR Viktor Gumán.

Slovenské cukrovary považujú návrh na zrušenie odvodu za zlú správu pre slovenských poľnohospodárov a potravinárov. *"Veríme, že aj bez odvodu je vyplatenie sľubovanej podpory pre potravinárov reálne, pretože stav v agropotravinárskom sektore je po rokoch zanedbávania zo strany bývalých vlád SR kritický. Všetkých odporcov zákona o osobitnom odvode mal presvedčiť aj jeho politickými argumenti o aktuálne 40-percentnom podiele slovenských potravín na pultoch obchodných reťazcov, ako i zápornú saldo obchodnej bilancie s potravinárskymi komoditami vo výške 1,5 miliardy eur,"* uviedol PR Director Slovenských cukrovarov Dušan Janíček.

MENINY

Dnes je 4.4. - meniny má Ivor, zajtra Miroslava
**Srdečne blahoželáme!**

Nové | Populárne | Komentáre | Tagy

Sránca odsúdili na doživotie, v Dusseldorfe dobodal ženu

Foto: NASA zachytáva na jeho Slovensku, Ingram prehľadáva možné miesta hrobov obetí mafie

Holandský súd predĺžil vazbu pre podozrivého zo streľby v elektrike v Utrechte

Potravinári rešpektujú návrh na zrušenie osobitného odvodu a veria vo vyplatenie sľubenej podpory

Koľko udení môžu mať nevyliečiteľne chorého syna. Mora sa dopustila úmyselného podvodu

THE NEW YORK TIMES

Israel Wants to Land on the Moon. First Its Spacecraft Needs to Stick the Orbit.

A Teacher Is Fired Over a Topless Selfie, Stirring a Debate Over Gender Equity

„Tento web používa súbory cookie. Informácie o tom, ako používate tento web, sa zdieľajú s Google. Používaním tohto webu vyjadrujete svoj súhlas s používaním súborov cookie."

Viac informácií | Rozumiem

[Späť](#)

# Potravinári rešpektujú návrh na zrušenie osobitného odvodu a veria vo vyplatenie sľúbenej podpory

**Dátum:** 04.04.2019
**Zdroj:** inforaj.sk
**Strana:**
**Originál:** URL

---

BRATISLAVA 4. apríla (WebNoviny.sk) – Slovenskí potravinári rešpektujú návrh predsedu parlamentu Andreja Danka na zrušenie osobitného odvodu obchodných reťazcov v skrátenom legislatívnom konaní.

Významná časť z 80 miliónov eur, ktoré mali byť vyzbierané cez odvod ročne, mala smerovať práve k nim.
Potravinári však veria vo vyplatenie sľubovanej podpory zo štátneho rozpočtu aj napriek zrušeniu odvodu. Vo vzťahu k obchodným reťazcom konštatujú, že k vyrovnaniu vzťahov v dodávateľsko-odberateľskom reťazci majú pomôcť najmä opatrenia EÚ a zákony SR. Potravinári to uviedli v reakcii pre agentúru SITA.

Nebol úplne dobre pripravený
Utorkové vystúpenie predsedu parlamentu Andreja Danka k zrušeniu zákona o osobitnom odvode podľa generálneho riaditeľa Levických mliekarní Mariána Šoltyho určitým spôsobom ukázalo, že nebol úplne dobre pripravený.
„Samotní predkladatelia asi cítili, že jeho možné dlhodobé prežitie nebolo reálne," reagoval na návrh zrušenia odvodu Šolty, ktorý je aj podpredsedom Slovenskej poľnohospodárskej a potravinárskej komory.
„Agropotravinári sú na jednej lodi. Veríme, že sľubované peniaze dostaneme bez ohľadu na zrušenie odvodu. Inak by vláda ukázala, že jej záujem o agropotravinárstvo nie je skutočný," dodal Šolty.

Stav v agropotravinárskom sektore je kritický
Slovenský zväz pekárov, cukrárov a cestovinárov (SZPCC) vnímal osobitný odvod ako jednu, nie však jedinú legislatívnu iniciatívu, ktorej cieľom má byť zlepšenie postavenia potravinárov v potravinovom reťazci. Rozhodnutie o zrušení osobitného odvodu SZPCC rešpektuje.
„Alokácia verejných zdrojov je súčasťou schváleného štátneho rozpočtu, čo v praxi znamená, že sľubovaná podpora 80 mil. eur by mala byť aj napriek zrušeniu odvodu reálna," povedal podpredseda rady pekárov SR Viktor Gumán.
Slovenské cukrovary považujú návrh na zrušenie odvodu za zlú správu pre slovenských poľnohospodárov a potravinárov. "Veríme, že aj bez odvodu je vyplatenie sľubovanej podpory pre potravinárov reálne, pretože stav v agropotravinárskom sektore je po rokoch zanedbávania zo strany bývalých vlád SR kritický. Všetkých odporcov zákona o osobitnom odvode mal presvedčiť o jeho ponechaní argument o aktuálne 40-percentnom podiele slovenských potravín na pultoch obchodných reťazcov, ako i záporné saldo obchodnej bilancie s potravinárskymi komoditami vo výške 1,5 miliardy eur," uviedol PR Director Slovenských cukrovarov Dušan Janíček.

Rozpor s európskou legislatívou
Potravinárska komora Slovenska (PKS) rešpektuje prijaté predbežné opatrenie Európskej komisie v súvislosti s osobitným odvodom, čo v podstate viedlo k návrhu na zrušenie odvodu od Andreja Danka.
"Už počas predchádzajúceho obdobia boli medializované informácie, že zákon o špeciálnom odvode obchodných reťazcov môže byť v rozpore s európskou legislatívou," povedala riaditeľka PKS Jana Venhartová.
Väčšina potravinárov tiež potvrdila, že pociťuje dominantné postavenie obchodných reťazcov. "Producenti potravín sú pod obrovským tlakom silných obchodných reťazcov. Európska únia vyvíja úsilie za zrovnoprávnenie odberateľsko-dodávateľských vzťahov. Len EÚ je schopná zaujať také stanovisko, ktoré by bolo v prospech oboch strán. Vidíme to na príklade roamingu u telekomunikačných operátorov. EÚ musí v potravinárskych vzťahoch ukázať svoju silu ako pri telekomunikáciách a dať odberateľsko-dodávateľké vzťahy do balansu. Zabezpečila by tak rovnováhu nielen na Slovensku, ale aj v celej únii. Ak 50 % všetkých prostriedkov EÚ ide na podporu poľnohospodárstva, boli by to doslova vyhodené peniaze, ak sa vzťahy v obchode s potravinami nezmenia," podotkol Šolty.

Zákon o neprimeraných podmienkach
SZPCC považuje za účinné opatrenie na podporu potravinárstva schválený zákon o neprimeraných podmienkach a aktuálne schválený zákon o cenách.
„Jedným zo spôsobov ozdravenia potravinárskeho priemyslu je práve zásah štátu v podobe prijatia a implementácie vyššie uvádzaných legislatívnych zmien. Zamedzenie zneužívania dominantného postavenia v potravinovej vertikále, dôsledné dodržiavanie zákazu predaja pod ekonomicky oprávnené náklady, eliminácia nekalých obchodných praktík – toto sú nástroje na účinnú pomoc potravinárom," povedal Viktor Gumán.
Typickým príkladom zneužívania dominantného postavenia v dodávateľsko-odberateľskom reťazci je podľa SZPCC napríklad vynucovanie neprimeraných obchodných podmienok, vrátane cien, odmietanie dodávok, viazanie uzatvárania zmlúv na rôzne dodatočné plnenia.

Obchodné reťazce zneužívajú svoju silu
Slovenské cukrovary tvrdia, že obchodné reťazce dlhodobo zneužívajú svoju ekonomickú silu a dominantnú pozíciu na trhu.
“Argumentácia ministerky pôdohospodárstva SR Matečnej, ako i poľnohospodárskych a potravinárskych samospráv o potrebe nápravy vo vzájomných dodávateľsko-odberateľských vzťahoch medzi obchodnými reťazcami a výrobcami potravín vychádza z reality a je správna,” ozrejmil Janíček.
V tomto období prebiehajú podľa Potravinárskej komory Slovenska (PKS) ročné rokovania obchodných podmienok medzi dodávateľmi a odberateľmi, pričom dodávatelia zaznamenávajú požiadavky obchodných reťazcov na zníženie kúpnej ceny dodávaných výrobkov, resp. sa stávajú situácie, kedy obchodné reťazce neakceptujú žiadosti dodávateľov na zvýšenie ceny potravín kvôli zvýšeným vstupným nákladom potravinárov.
„Jednou z príčin môže byť aj predmetný zákon o osobitnom odvode obchodných reťazcov. Mnohí dodávatelia pritom už obchodné podmienky na rok 2019 podpísali. Boli by sme preto veľmi neradi, keby negatívne dôsledky vzniknutej situácie znášali práve dodávatelia potravín,“ uzavrela Venhartová.
4. apríla 2019toc

---

Späť

# Potravinári rešpektujú návrh na zrušenie osobitného odvodu a veria vo vyplatenie sľúbenej podpory

**Dátum:** 04.04.2019
**Zdroj:** infozona.sk
**Strana:**
**Originál:** URL

---

- Reklama -

BRATISLAVA 4. apríla (WebNoviny.sk) – Slovenskí potravinári rešpektujú návrh predsedu parlamentu Andreja Danka na zrušenie osobitného odvodu obchodných reťazcov v skrátenom legislatívnom konaní. Významná časť z 80 miliónov eur, ktoré mali byť vyzbierané cez odvod ročne, mala smerovať práve k nim.
Potravinári však veria vo vyplatenie sľubovanej podpory zo štátneho rozpočtu aj napriek zrušeniu odvodu. Vo vzťahu k obchodným reťazcom konštatujú, že k vyrovnaniu vzťahov v dodávateľsko-odberateľskom reťazci majú pomôcť najmä opatrenia EÚ a zákony SR. Potravinári to uviedli v reakcii pre agentúru SITA.
Nebol úplne dobre pripravený
Utorkové vystúpenie predsedu parlamentu Andreja Danka k zrušeniu zákona o osobitnom odvode podľa generálneho riaditeľa Levických mliekarní Mariána Šoltyho určitým spôsobom ukázalo, že nebol úplne dobre pripravený.
„Samotní predkladatelia asi cítili, že jeho možné dlhodobé prežitie nebolo reálne," reagoval na návrh zrušenia odvodu Šolty, ktorý je aj podpredsedom Slovenskej poľnohospodárskej a potravinárskej komory.
"Agropotravinári sú na jednej lodi. Veríme, že sľubované peniaze dostaneme bez ohľadu na zrušenie odvodu. Inak by vláda ukázala, že jej záujem o agropotravinárstvo nie je skutočný," dodal Šolty.
Stav v agropotravinárskom sektore je kritický
Slovenský zväz pekárov, cukrárov a cestovinárov (SZPCC) vnímal osobitný odvod ako jednu, nie však jedinú legislatívnu iniciatívu, ktorej cieľom má byť zlepšenie postavenia potravinárov v potravinovom reťazci. Rozhodnutie o zrušení osobitného odvodu SZPCC rešpektuje.
„Alokácia verejných zdrojov je súčasťou schváleného štátneho rozpočtu, čo v praxi znamená, že sľubovaná podpora 80 mil. eur by mala byť aj napriek zrušeniu odvodu reálna," povedal podpredseda rady pekárov SR Viktor Gumán.
Slovenské cukrovary považujú návrh na zrušenie odvodu za zlú správu pre slovenských poľnohospodárov a potravinárov. "Veríme, že aj bez odvodu je vyplatenie sľubovanej podpory pre potravinárov reálne, pretože stav v agropotravinárskom sektore je po rokoch zanedbávania zo strany bývalých vlád SR kritický. Všetkých odporcov zákona o osobitnom odvode mal presvedčiť o jeho ponechaní argument o aktuálne 40-percentnom podiele slovenských potravín na pultoch obchodných reťazcov, ako i záporné saldo obchodnej bilancie s potravinárskymi komoditami vo výške 1,5 miliardy eur," uviedol PR Director Slovenských cukrovarov Dušan Janíček.
Rozpor s európskou legislatívou
- Reklama -
Potravinárska komora Slovenska (PKS) rešpektuje prijaté predbežné opatrenie Európskej komisie v súvislosti s osobitným odvodom, čo v podstate viedlo k návrhu na zrušenie odvodu od Andreja Danka.
"Už počas predchádzajúceho obdobia boli medializované informácie, že zákon o špeciálnom odvode obchodných reťazcov môže byť v rozpore s európskou legislatívou," povedala riaditeľka PKS Jana Venhartová.
Väčšina potravinárov tiež potvrdila, že pociťuje dominantné postavenie obchodných reťazcov.
"Producenti potravín sú pod obrovským tlakom silných obchodných reťazcov. Európska únia vyvíja úsilie za zrovnoprávnenie odberateľsko-dodávateľských vzťahov. Len EÚ je schopná zaujať také stanovisko, ktoré by bolo v prospech oboch strán. Vidíme to na príklade roamingu u telekomunikačných operátorov. EÚ musí v potravinárskych vzťahoch ukázať svoju silu ako pri telekomunikáciách a dať odberateľsko-dodávateľké vzťahy do balansu. Zabezpečila by tak rovnováhu nielen na Slovensku, ale aj v celej únii. Ak 50 % všetkých prostriedkov EÚ ide na podporu poľnohospodárstva, boli by to doslova vyhodené peniaze, ak sa vzťahy v obchode s potravinami nezmenia," podotkol Šolty.
Zákon o neprimeraných podmienkach
SZPCC považuje za účinné opatrenie na podporu potravinárstva schválený zákon o neprimeraných podmienkach a aktuálne schválený zákon o cenách.
„Jedným zo spôsobov ozdravenia potravinárskeho priemyslu je práve zásah štátu v podobe prijatia a implementácie vyššie uvádzaných legislatívnych zmien. Zamedzenie zneužívania dominantného postavenia v potravinovej vertikále, dôsledné dodržiavanie zákazu predaja pod ekonomicky oprávnené náklady, eliminácia nekalých obchodných praktík – toto sú nástroje na účinnú pomoc potravinárom," povedal Viktor Gumán.
Typickým príkladom zneužívania dominantného postavenia v dodávateľsko-odberateľskom reťazci je podľa SZPCC napríklad vynucovanie neprimeraných obchodných podmienok, vrátane cien, odmietanie dodávok, viazanie uzatvárania zmlúv na rôzne dodatočné plnenia.
Obchodné reťazce zneužívajú svoju silu
Slovenské cukrovary tvrdia, že obchodné reťazce dlhodobo zneužívajú svoju ekonomickú silu a dominantnú pozíciu na trhu.
"Argumentácia ministerky pôdohospodárstva SR Matečnej, ako i poľnohospodárskych a potravinárskych samospráv o potrebe nápravy vo vzájomných dodávateľsko-odberateľských vzťahoch medzi obchodnými reťazcami a výrobcami potravín vychádza z reality a je správna," ozrejmil Janíček.
V tomto období prebiehajú podľa Potravinárskej komory Slovenska (PKS) ročné rokovania obchodných podmienok medzi dodávateľmi a odberateľmi, pričom dodávatelia zaznamenávajú požiadavky obchodných reťazcov na zníženie kúpnej ceny dodávaných výrobkov, resp. sa stávajú situácie, kedy obchodné reťazce neakceptujú žiadosti dodávateľov na zvýšenie ceny potravín kvôli zvýšeným vstupným nákladom potravinárov.
„Jednou z príčin môže byť aj predmetný zákon o osobitnom odvode obchodných reťazcov. Mnohí dodávatelia pritom už obchodné podmienky na rok 2019 podpísali. Boli by sme preto veľmi neradi, keby negatívne dôsledky vzniknutej situácie znášali práve dodávatelia potravín," uzavrela Venhartová.
Viac k témam: osobitný odvod pre obchodné reťazce, slovenské potraviny

Zdroj: Webnoviny.sk – Potravinári rešpektujú návrh na zrušenie osobitného odvodu a veria vo vyplatenie sľúbenej podpory © SITA
Všetky práva vyhradené.
- Reklama -toc

---

Play for free
"The combat feels like a revolution for MMOs" - Eurogamer - Play on PC
OPEN

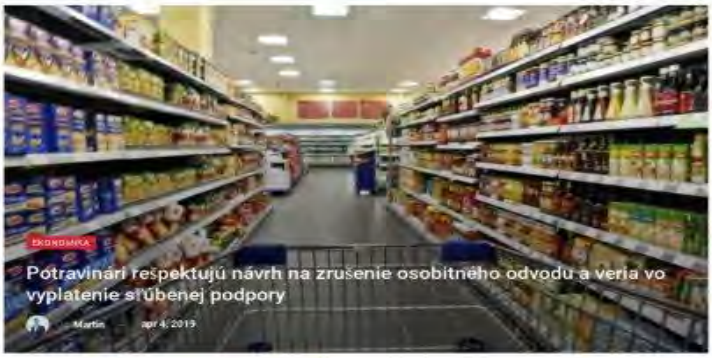

EKONOMIKA

# Potravinári rešpektujú návrh na zrušenie osobitného odvodu a veria vo vyplatenie sľúbenej podpory

Martin apr 4, 2019

Zdieľať Facebook Google+

BRATISLAVA 4. apríla (WebNoviny.sk) – Slovenskí potravinári rešpektujú návrh predsedu parlamentu Andreja Danka na zrušenie osobitného odvodu obchodných reťazcov v skrátenom legislatívnom konaní. Významná časť z 80 miliónov eur, ktoré mali byť vyzbierané cez odvod ročne, mala smerovať práve k nim.

Potravinári však veria vo vyplatenie sľubovanej podpory zo štátneho rozpočtu aj napriek zrušeniu odvodu. Vo vzťahu k obchodným reťazcom konštatujú, že k vyrovnaniu vzťahov v dodávateľsko-odberateľskom reťazci majú pomôcť najmä opatrenia EÚ a zákony SR. Potravinári to uviedli v reakcii pre agentúru SITA.

## Nebol úplne dobre pripravený

Utorkové vystúpenie predsedu parlamentu Andreja Danka k zrušeniu zákona o osobitnom odvode podľa generálneho riaditeľa Levických mliekarní Mariána Šoltyho určitým spôsobom ukázalo, že nebol úplne dobre pripravený.

*„Samotní predkladatelia asi cítili, že jeho možné dlhodobé prežitie nebolo reálne,"* reagoval na návrh zrušenia odvodu Šolty, ktorý je aj podpredsedom Slovenskej poľnohospodárskej a potravinárskej komory.

*"Agropotravinári sú na jednej lodi. Veríme, že sľubované peniaze dostaneme bez ohľadu na zrušenie odvodu. Inak by vláda ukázala, že jej záujem o agropotravinárstvo nie je skutočný,"* dodal Šolty.

## Stav v agropotravinárskom sektore je kritický

Slovenský zväz pekárov, cukrárov a cestovinárov (SZPCC) vnímal osobitný odvod ako jednu, nie však jedinú legislatívnu iniciatívu, ktorej cieľom má byť zlepšenie postavenia potravinárov v potravinovom reťazci. Rozhodnutie o zrušení osobitného odvodu SZPCC rešpektuje.

OSTATNÍ ČÍTAJÚ

Spoločnosť Slovalco víta zľavy z elektrickej energie a...

USA pokračujú v obchodných rokovaniach s Čínou, určili...

POPULÁRNE

ŠPORT
Šéfovi Palestínskeho Futbalového Zväzu Udelila FIFA...

Počas bojov jemenských vládnych síl so...

Koníček hovorí o spolupráci s Lajčákom...

Hlavným zamestnávateľom v Španielsku sa...

NAJNOVŠIE

Iránca odsúdili na doživotie, v Düsseldorfe dobodal ženu

Foto: NAKA zasahuje na juhu Slovenska, bagrami prehľadáva ...

Holandský súd predĺžil väzbu

Späť

# Potravinári rešpektujú návrh na zrušenie osobitného odvodu a veria vo vyplatenie sľúbenej podpory

**Dátum:** 04.04.2019
**Zdroj:** zilinaden.sk
**Strana:**
**Originál:** URL

---

BRATISLAVA 4. apríla (WebNoviny.sk) – Slovenskí potravinári rešpektujú návrh predsedu parlamentu Andreja Danka na zrušenie osobitného odvodu obchodných reťazcov v skrátenom legislatívnom konaní. Významná časť z 80 miliónov eur, ktoré mali byť vyzbierané cez odvod ročne, mala smerovať práve k nim.

Potravinári však veria vo vyplatenie sľubovanej podpory zo štátneho rozpočtu aj napriek zrušeniu odvodu. Vo vzťahu k obchodným reťazcom konštatujú, že k vyrovnaniu vzťahov v dodávateľsko-odberateľskom reťazci majú pomôcť najmä opatrenia EÚ a zákony SR. Potravinári to uviedli v reakcii pre agentúru SITA.

Nebol úplne dobre pripravený
Utorkové vystúpenie predsedu parlamentu Andreja Danka k zrušeniu zákona o osobitnom odvode podľa generálneho riaditeľa Levických mliekarní Mariána Šoltyho určitým spôsobom ukázalo, že nebol úplne dobre pripravený.
„Samotní predkladatelia asi cítili, že jeho možné dlhodobé prežitie nebolo reálne," reagoval na návrh zrušenia odvodu Šolty, ktorý je aj podpredsedom Slovenskej poľnohospodárskej a potravinárskej komory.
„Agropotravinári sú na jednej lodi. Veríme, že sľubované peniaze dostaneme bez ohľadu na zrušenie odvodu. Inak by vláda ukázala, že jej záujem o agropotravinárstvo nie je skutočný," dodal Šolty.

Stav v agropotravinárskom sektore je kritický
Slovenský zväz pekárov, cukrárov a cestovinárov (SZPCC) vnímal osobitný odvod ako jednu, nie však jedinú legislatívnu iniciatívu, ktorej cieľom má byť zlepšenie postavenia potravinárov v potravinovom reťazci. Rozhodnutie o zrušení osobitného odvodu SZPCC rešpektuje.
„Alokácia verejných zdrojov je súčasťou schváleného štátneho rozpočtu, čo v praxi znamená, že sľubovaná podpora 80 mil. eur by mala byť aj napriek zrušeniu odvodu reálna," povedal podpredseda rady pekárov SR Viktor Gumán.
Slovenské cukrovary považujú návrh na zrušenie odvodu za zlú správu pre slovenských poľnohospodárov a potravinárov. "Veríme, že aj bez odvodu je vyplatenie sľubovanej podpory pre potravinárov reálne, pretože stav v agropotravinárskom sektore je po rokoch zanedbávania zo strany bývalých vlád SR kritický. Všetkých odporcov zákona o osobitnom odvode mal presvedčiť o jeho ponechaní argument o aktuálne 40-percentnom podiele slovenských potravín na pultoch obchodných reťazcov, ako i záporné saldo obchodnej bilancie s potravinárskymi komoditami vo výške 1,5 miliardy eur," uviedol PR Director Slovenských cukrovarov Dušan Janíček.

Rozpor s európskou legislatívou
Potravinárska komora Slovenska (PKS) rešpektuje prijaté predbežné opatrenie Európskej komisie v súvislosti s osobitným odvodom, čo v podstate viedlo k návrhu na zrušenie odvodu od Andreja Danka.
"Už počas predchádzajúceho obdobia boli medializované informácie, že zákon o špeciálnom odvode obchodných reťazcov môže byť v rozpore s európskou legislatívou," povedala riaditeľka PKS Jana Venhartová.
Väčšina potravinárov tiež potvrdila, že pociťuje dominantné postavenie obchodných reťazcov. "Producenti potravín sú pod obrovským tlakom silných obchodných reťazcov. Európska únia vyvíja úsilie za zrovnoprávnenie odberateľsko-dodávateľských vzťahov. Len EÚ je schopná zaujať také stanovisko, ktoré by bolo v prospech oboch strán. Vidíme to na príklade roamingu u telekomunikačných operátorov. EÚ musí v potravinárskych vzťahoch ukázať svoju silu ako pri telekomunikáciách a dať odberateľsko-dodávateľké vzťahy do balansu. Zabezpečila by tak rovnováhu nielen na Slovensku, ale aj v celej únii. Ak 50 % všetkých prostriedkov EÚ ide na podporu poľnohospodárstva, boli by to doslova vyhodené peniaze, ak sa vzťahy v obchode s potravinami nezmenia," podotkol Šolty.

Zákon o neprimeraných podmienkach
SZPCC považuje za účinné opatrenie na podporu potravinárstva schválený zákon o neprimeraných podmienkach a aktuálne schválený zákon o cenách.
„Jedným zo spôsobov ozdravenia potravinárskeho priemyslu je práve zásah štátu v podobe prijatia a implementácie vyššie uvádzaných legislatívnych zmien. Zamedzenie zneužívania dominantného postavenia v potravinovej vertikále, dôsledné dodržiavanie zákazu predaja pod ekonomicky oprávnené náklady, eliminácia nekalých obchodných praktík – toto sú nástroje na účinnú pomoc potravinárom," povedal Viktor Gumán.
Typickým príkladom zneužívania dominantného postavenia v dodávateľsko-odberateľskom reťazci je podľa SZPCC napríklad vynucovanie neprimeraných obchodných podmienok, vrátane cien, odmietanie dodávok, viazanie uzatvárania zmlúv na rôzne dodatočné plnenia.

Obchodné reťazce zneužívajú svoju silu
Slovenské cukrovary tvrdia, že obchodné reťazce dlhodobo zneužívajú svoju ekonomickú silu a dominantnú pozíciu na trhu.
“Argumentácia ministerky pôdohospodárstva SR Matečnej, ako i poľnohospodárskych a potravinárskych samospráv o potrebe nápravy vo vzájomných dodávateľsko-odberateľských vzťahoch medzi obchodnými reťazcami a výrobcami potravín vychádza z reality a je správna,” ozrejmil Janíček.
V tomto období prebiehajú podľa Potravinárskej komory Slovenska (PKS) ročné rokovania obchodných podmienok medzi dodávateľmi a odberateľmi, pričom dodávatelia zaznamenávajú požiadavky obchodných reťazcov na zníženie kúpnej ceny dodávaných výrobkov, resp. sa stávajú situácie, kedy obchodné reťazce neakceptujú žiadosti dodávateľov na zvýšenie ceny potravín kvôli zvýšeným vstupným nákladom potravinárov.
„Jednou z príčin môže byť aj predmetný zákon o osobitnom odvode obchodných reťazcov. Mnohí dodávatelia pritom už obchodné podmienky na rok 2019 podpísali. Boli by sme preto veľmi neradi, keby negatívne dôsledky vzniknutej situácie znášali práve dodávatelia potravín,“ uzavrela Venhartová.
Viac k témam: osobitný odvod pre obchodné reťazce, slovenské potraviny
Zdroj: Webnoviny.sk – Potravinári rešpektujú návrh na zrušenie osobitného odvodu a veria vo vyplatenie sľúbenej podpory © SITA Všetky práva vyhradené.toc

---

4. apríl 2019 | štvrtok

16°

Vzidor

Dôležité kontakty

Štátna polícia: 158, 112

Mestská polícia: 159, 112

Hasičský a záchranný zbor: 150, 112

Užite si jar v záhrade s OMV

Koľko míňajú Slováci mesačne na bývanie? Najvyššie výdavky podľa prieskumu sú vo Fínsku

Takmer polovica Slovákov podceňuje pitný režim detí

Záchranári počas volieb pomáhali desiatim pacientom, jeden zomrel

Prístup opozície pri odvolávaní Érseka označil Danko za nezodpovedný, reagoval aj pobúrený Bugár

# Potravinári rešpektujú návrh na zrušenie osobitného odvodu a veria vo vyplatenie sľúbenej podpory

BRATISLAVA 4. apríla (WebNoviny.sk) – Slovenskí potravinári rešpektujú návrh predsedu parlamentu Andreja Danka na zrušenie osobitného odvodu obchodných reťazcov v skrátenom legislatívnom konaní. Významná časť z 80 miliónov eur, ktoré mali byť vyzbierané cez odvod ročne, mala smerovať práve k nim.

Potravinári však veria vo vyplatenie sľubovanej podpory zo štátneho rozpočtu aj napriek zrušeniu odvodu. Vo vzťahu k obchodným reťazcom konštatujú, že k vyrovnaniu vzťahov v dodávateľsko-odberateľskom reťazci majú pomôcť najmä opatrenia EÚ a zákony SR. Potravinári to uviedli v reakcii pre agentúru SITA.

## NEBOL ÚPLNE DOBRE PRIPRAVENÝ

Utorkové vystúpenie predsedu parlamentu Andreja Danka k zrušeniu zákona o osobitnom odvode podľa generálneho naditeľa Levických mliekarní Mariána Šoltyho určitým spôsobom ukázalo, že nebol úplne dobre pripravený.

*„Samotní predkladatelia asi cítili, že jeho možné dlhodobé prežitie nebolo reálne,"* reagoval na návrh zrušenia odvodu Šolty, ktorý je aj podpredsedom Slovenskej poľnohospodárskej a potravinárskej komory.

*„Agropotravinári sú na jednej lodi. Veríme, že sľubované peniaze dostaneme bez ohľadu na zrušenie odvodu. Inak by vláda ukázala, že jej záujem o agropotravinárstvo nie je skutočný,"* dodal Šolty.

## STAV V AGROPOTRAVINÁRSKOM SEKTORE JE KRITICKÝ

Slovenský zväz pekárov, cukrárov a cestovinárov (SZPCC) vnímal osobitný odvod ako jednu, nie však jedinú legislatívnu iniciatívu, ktorej cieľom má byť zlepšenie postavenia potravinárov v potravinovom reťazci. Rozhodnutie o zrušení osobitného odvodu SZPCC rešpektuje.

*„Alokácia verejných zdrojov je súčasťou schváleného štátneho rozpočtu, čo v praxi znamená, že sľubovaná podpora 80 mil. eur by mala byť aj napriek zrušeniu odvodu reálna,"* povedal podpredseda rady pekárov SR Viktor Gumán.

Slovenské cukrovary považujú návrh na zrušenie odvodu za zlú správu pre slovenských poľnohospodárov a potravinárov. *"Veríme, že aj bez odvodu je vyplatenie sľubovanej podpory pre potravinárov reálne, pretože stav v agropotravinárskom sektore je po rokoch zanedbávania zo strany bývalých vlád SR kritický. Všetkých odporcov zákona o osobitnom*

Zilinaden.sk - Žilinský i...

Stránku sa mi páči

Zdieľať

iab europe Vážime si vaše súkromie

SITA Slovenská tlačová agentúra a.s a jeho partneri využívajú technológiu cookies na účely zobrazovania personalizovanej reklamy, aby Vám mohli ponúknuť relevantnejšiu reklamu. Rovnako využívajú technológiu cookies na uchovávanie a prístup k informáciám, výber obsahu a meranie. Svoj súhlas pre SITA Slovenská tlačová agentúra a.s a ďalších príjemcov s využívaním cookies na uvedené účely udelíte kliknutím na "Súhlasím".

Súhlasím

Detaily

Späť

# Potravinári rešpektujú návrh na zrušenie osobitného odvodu a veria vo vyplatenie sľúbenej podpory

**Dátum:** 04.04.2019
**Zdroj:** ekonomickydennik.sk
**Strana:**
**Originál:** URL

---

BRATISLAVA 4. apríla (WebNoviny.sk) – Slovenskí potravinári rešpektujú návrh predsedu parlamentu Andreja Danka na zrušenie osobitného odvodu obchodných reťazcov v skrátenom legislatívnom konaní.

Významná časť z 80 miliónov eur, ktoré mali byť vyzbierané cez odvod ročne, mala smerovať práve k nim.
Potravinári však veria vo vyplatenie sľubovanej podpory zo štátneho rozpočtu aj napriek zrušeniu odvodu. Vo vzťahu k obchodným reťazcom konštatujú, že k vyrovnaniu vzťahov v dodávateľsko-odberateľskom reťazci majú pomôcť najmä opatrenia EÚ a zákony SR. Potravinári to uviedli v reakcii pre agentúru SITA.

Nebol úplne dobre pripravený
Utorkové vystúpenie predsedu parlamentu Andreja Danka k zrušeniu zákona o osobitnom odvode podľa generálneho riaditeľa Levických mliekarní Mariána Šoltyho určitým spôsobom ukázalo, že nebol úplne dobre pripravený.
„Samotní predkladatelia asi cítili, že jeho možné dlhodobé prežitie nebolo reálne," reagoval na návrh zrušenia odvodu Šolty, ktorý je aj podpredsedom Slovenskej poľnohospodárskej a potravinárskej komory.
„Agropotravinári sú na jednej lodi. Veríme, že sľubované peniaze dostaneme bez ohľadu na zrušenie odvodu. Inak by vláda ukázala, že jej záujem o agropotravinárstvo nie je skutočný," dodal Šolty.

Stav v agropotravinárskom sektore je kritický
Slovenský zväz pekárov, cukrárov a cestovinárov (SZPCC) vnímal osobitný odvod ako jednu, nie však jedinú legislatívnu iniciatívu, ktorej cieľom má byť zlepšenie postavenia potravinárov v potravinovom reťazci. Rozhodnutie o zrušení osobitného odvodu SZPCC rešpektuje.
„Alokácia verejných zdrojov je súčasťou schváleného štátneho rozpočtu, čo v praxi znamená, že sľubovaná podpora 80 mil. eur by mala byť aj napriek zrušeniu odvodu reálna," povedal podpredseda rady pekárov SR Viktor Gumán.
Slovenské cukrovary považujú návrh na zrušenie odvodu za zlú správu pre slovenských poľnohospodárov a potravinárov. "Veríme, že aj bez odvodu je vyplatenie sľubovanej podpory pre potravinárov reálne, pretože stav v agropotravinárskom sektore je po rokoch zanedbávania zo strany bývalých vlád SR kritický. Všetkých odporcov zákona o osobitnom odvode mal presvedčiť o jeho ponechaní argument o aktuálne 40-percentnom podiele slovenských potravín na pultoch obchodných reťazcov, ako i záporné saldo obchodnej bilancie s potravinárskymi komoditami vo výške 1,5 miliardy eur," uviedol PR Director Slovenských cukrovarov Dušan Janíček.

Rozpor s európskou legislatívou
Potravinárska komora Slovenska (PKS) rešpektuje prijaté predbežné opatrenie Európskej komisie v súvislosti s osobitným odvodom, čo v podstate viedlo k návrhu na zrušenie odvodu od Andreja Danka.
"Už počas predchádzajúceho obdobia boli medializované informácie, že zákon o špeciálnom odvode obchodných reťazcov môže byť v rozpore s európskou legislatívou," povedala riaditeľka PKS Jana Venhartová.
Väčšina potravinárov tiež potvrdila, že pociťuje dominantné postavenie obchodných reťazcov. "Producenti potravín sú pod obrovským tlakom silných obchodných reťazcov. Európska únia vyvíja úsilie za zrovnoprávnenie odberateľsko-dodávateľských vzťahov. Len EÚ je schopná zaujať také stanovisko, ktoré by bolo v prospech oboch strán. Vidíme to na príklade roamingu u telekomunikačných operátorov. EÚ musí v potravinárskych vzťahoch ukázať svoju silu ako pri telekomunikáciách a dať odberateľsko-dodávateľké vzťahy do balansu. Zabezpečila by tak rovnováhu nielen na Slovensku, ale aj v celej únii. Ak 50 % všetkých prostriedkov EÚ ide na podporu poľnohospodárstva, boli by to doslova vyhodené peniaze, ak sa vzťahy v obchode s potravinami nezmenia," podotkol Šolty.

Zákon o neprimeraných podmienkach
SZPCC považuje za účinné opatrenie na podporu potravinárstva schválený zákon o neprimeraných podmienkach a aktuálne schválený zákon o cenách.
„Jedným zo spôsobov ozdravenia potravinárskeho priemyslu je práve zásah štátu v podobe prijatia a implementácie vyššie uvádzaných legislatívnych zmien. Zamedzenie zneužívania dominantného postavenia v potravinovej vertikále, dôsledné dodržiavanie zákazu predaja pod ekonomicky oprávnené náklady, eliminácia nekalých obchodných praktík – toto sú nástroje na účinnú pomoc potravinárom," povedal Viktor Gumán.
Typickým príkladom zneužívania dominantného postavenia v dodávateľsko-odberateľskom reťazci je podľa SZPCC napríklad vynucovanie neprimeraných obchodných podmienok, vrátane cien, odmietanie dodávok, viazanie uzatvárania zmlúv na rôzne dodatočné plnenia.

Obchodné reťazce zneužívajú svoju silu
Slovenské cukrovary tvrdia, že obchodné reťazce dlhodobo zneužívajú svoju ekonomickú silu a dominantnú pozíciu na trhu.
“Argumentácia ministerky pôdohospodárstva SR Matečnej, ako i poľnohospodárskych a potravinárskych samospráv o potrebe nápravy vo vzájomných dodávateľsko-odberateľských vzťahoch medzi obchodnými reťazcami a výrobcami potravín vychádza z reality a je správna,” ozrejmil Janíček.
V tomto období prebiehajú podľa Potravinárskej komory Slovenska (PKS) ročné rokovania obchodných podmienok medzi dodávateľmi a odberateľmi, pričom dodávatelia zaznamenávajú požiadavky obchodných reťazcov na zníženie kúpnej ceny dodávaných výrobkov, resp. sa stávajú situácie, kedy obchodné reťazce neakceptujú žiadosti dodávateľov na zvýšenie ceny potravín kvôli zvýšeným vstupným nákladom potravinárov.
„Jednou z príčin môže byť aj predmetný zákon o osobitnom odvode obchodných reťazcov. Mnohí dodávatelia pritom už obchodné podmienky na rok 2019 podpísali. Boli by sme preto veľmi neradi, keby negatívne dôsledky vzniknutej situácie znášali práve dodávatelia potravín,“ uzavrela Venhartová.
Viac k témam: osobitný odvod pre obchodné reťazce, slovenské potraviny
Zdroj: Webnoviny.sk – Potravinári rešpektujú návrh na zrušenie osobitného odvodu a veria vo vyplatenie sľúbenej podpory © SITA Všetky práva vyhradené.
4. apríla 2019toc

---

Späť

# Potravinári rešpektujú návrh na zrušenie osobitného odvodu a veria vo vyplatenie sľúbenej podpory

**Dátum:** 04.04.2019
**Zdroj:** bleskovespravy.sk
**Strana:**
**Originál:** URL

BRATISLAVA 4. apríla (WebNoviny.sk) – Slovenskí potravinári rešpektujú návrh predsedu parlamentu Andreja Danka na zrušenie osobitného odvodu obchodných reťazcov v skrátenom legislatívnom konaní.

Významná časť z 80 miliónov eur, ktoré mali byť vyzbierané cez odvod ročne, mala smerovať práve k nim.
Potravinári však veria vo vyplatenie sľubovanej podpory zo štátneho rozpočtu aj napriek zrušeniu odvodu. Vo vzťahu k obchodným reťazcom konštatujú, že k vyrovnaniu vzťahov v dodávateľsko-odberateľskom reťazci majú pomôcť najmä opatrenia EÚ a zákony SR. Potravinári to uviedli v reakcii pre agentúru SITA.

Nebol úplne dobre pripravený
Utorkové vystúpenie predsedu parlamentu Andreja Danka k zrušeniu zákona o osobitnom odvode podľa generálneho riaditeľa Levických mliekarní Mariána Šoltyho určitým spôsobom ukázalo, že nebol úplne dobre pripravený.
„Samotní predkladatelia asi cítili, že jeho možné dlhodobé prežitie nebolo reálne," reagoval na návrh zrušenia odvodu Šolty, ktorý je aj podpredsedom Slovenskej poľnohospodárskej a potravinárskej komory.
„Agropotravinári sú na jednej lodi. Veríme, že sľubované peniaze dostaneme bez ohľadu na zrušenie odvodu. Inak by vláda ukázala, že jej záujem o agropotravinárstvo nie je skutočný," dodal Šolty.

Stav v agropotravinárskom sektore je kritický
Slovenský zväz pekárov, cukrárov a cestovinárov (SZPCC) vnímal osobitný odvod ako jednu, nie však jedinú legislatívnu iniciatívu, ktorej cieľom má byť zlepšenie postavenia potravinárov v potravinovom reťazci. Rozhodnutie o zrušení osobitného odvodu SZPCC rešpektuje.
„Alokácia verejných zdrojov je súčasťou schváleného štátneho rozpočtu, čo v praxi znamená, že sľubovaná podpora 80 mil. eur by mala byť aj napriek zrušeniu odvodu reálna," povedal podpredseda rady pekárov SR Viktor Gumán.
Slovenské cukrovary považujú návrh na zrušenie odvodu za zlú správu pre slovenských poľnohospodárov a potravinárov. "Veríme, že aj bez odvodu je vyplatenie sľubovanej podpory pre potravinárov reálne, pretože stav v agropotravinárskom sektore je po rokoch zanedbávania zo strany bývalých vlád SR kritický. Všetkých odporcov zákona o osobitnom odvode mal presvedčiť o jeho ponechaní argument o aktuálne 40-percentnom podiele slovenských potravín na pultoch obchodných reťazcov, ako i záporné saldo obchodnej bilancie s potravinárskymi komoditami vo výške 1,5 miliardy eur," uviedol PR Director Slovenských cukrovarov Dušan Janíček.

Rozpor s európskou legislatívou
Potravinárska komora Slovenska (PKS) rešpektuje prijaté predbežné opatrenie Európskej komisie v súvislosti s osobitným odvodom, čo v podstate viedlo k návrhu na zrušenie odvodu od Andreja Danka.
"Už počas predchádzajúceho obdobia boli medializované informácie, že zákon o špeciálnom odvode obchodných reťazcov môže byť v rozpore s európskou legislatívou," povedala riaditeľka PKS Jana Venhartová.
Väčšina potravinárov tiež potvrdila, že pociťuje dominantné postavenie obchodných reťazcov.
"Producenti potravín sú pod obrovským tlakom silných obchodných reťazcov. Európska únia vyvíja úsilie za zrovnoprávnenie odberateľsko-dodávateľských vzťahov. Len EÚ je schopná zaujať také stanovisko, ktoré by bolo v prospech oboch strán. Vidíme to na príklade roamingu u telekomunikačných operátorov. EÚ musí v potravinárskych vzťahoch ukázať svoju silu ako pri telekomunikáciách a dať odberateľsko-dodávateľké vzťahy do balansu. Zabezpečila by tak rovnováhu nielen na Slovensku, ale aj v celej únii. Ak 50 % všetkých prostriedkov EÚ ide na podporu poľnohospodárstva, boli by to doslova vyhodené peniaze, ak sa vzťahy v obchode s potravinami nezmenia," podotkol Šolty.

Zákon o neprimeraných podmienkach
SZPCC považuje za účinné opatrenie na podporu potravinárstva schválený zákon o neprimeraných podmienkach a aktuálne schválený zákon o cenách.
„Jedným zo spôsobov ozdravenia potravinárskeho priemyslu je práve zásah štátu v podobe prijatia a implementácie vyššie uvádzaných legislatívnych zmien. Zamedzenie zneužívania dominantného postavenia v potravinovej vertikále, dôsledné dodržiavanie zákazu predaja pod ekonomicky oprávnené náklady, eliminácia nekalých obchodných praktík – toto sú nástroje na účinnú pomoc potravinárom," povedal Viktor Gumán.
Typickým príkladom zneužívania dominantného postavenia v dodávateľsko-odberateľskom reťazci je podľa SZPCC napríklad vynucovanie neprimeraných obchodných podmienok, vrátane cien, odmietanie dodávok, viazanie uzatvárania zmlúv na rôzne dodatočné plnenia.

Obchodné reťazce zneužívajú svoju silu
Slovenské cukrovary tvrdia, že obchodné reťazce dlhodobo zneužívajú svoju ekonomickú silu a dominantnú pozíciu na trhu.
"Argumentácia ministerky pôdohospodárstva SR Matečnej, ako i poľnohospodárskych a potravinárskych samospráv o potrebe nápravy vo vzájomných dodávateľsko-odberateľských vzťahoch medzi obchodnými reťazcami a výrobcami potravín vychádza z reality a je správna," ozrejmil Janíček.
V tomto období prebiehajú podľa Potravinárskej komory Slovenska (PKS) ročné rokovania obchodných podmienok medzi dodávateľmi a odberateľmi, pričom dodávatelia zaznamenávajú požiadavky obchodných reťazcov na zníženie kúpnej ceny dodávaných výrobkov, resp. sa stávajú situácie, kedy obchodné reťazce neakceptujú žiadosti dodávateľov na zvýšenie ceny

potravín kvôli zvýšeným vstupným nákladom potravinárov.
„Jednou z príčin môže byť aj predmetný zákon o osobitnom odvode obchodných reťazcov. Mnohí dodávatelia pritom už obchodné podmienky na rok 2019 podpísali. Boli by sme preto veľmi neradi, keby negatívne dôsledky vzniknutej situácie znášali práve dodávatelia potravín," uzavrela Venhartová.
Viac k témam: osobitný odvod pre obchodné reťazce, slovenské potraviny
Zdroj: Webnoviny.sk – Potravinári rešpektujú návrh na zrušenie osobitného odvodu a veria vo vyplatenie sľúbenej podpory © SITA Všetky práva vyhradené.
4. apríla 2019toc

---

# Potravinári rešpektujú návrh na zrušenie osobitného odvodu a veria vo vyplatenie sľúbenej podpory

BRATISLAVA 4. apríla (WebNoviny.sk) – Slovenskí potravinári rešpektujú návrh predsedu parlamentu Andreja Danka na zrušenie osobitného odvodu obchodných reťazcov v skrátenom legislatívnom konaní. Významná časť z 80 miliónov eur, ktoré mali byť vyzbierané cez odvod ročne, mala smerovať práve k nim.

Potravinári však veria vo vyplatenie sľubovanej podpory zo štátneho rozpočtu aj napriek zrušeniu odvodu. Vo vzťahu k obchodným reťazcom konštatujú, že k vyrovnaniu vzťahov v dodávateľsko-odberateľskom reťazci majú pomôcť najmä opatrenia EÚ a zákony SR. Potravinári to uviedli v reakcii pre agentúru SITA.

## Nebol úplne dobre pripravený

Utorkové vystúpenie predsedu parlamentu Andreja Danka k zrušeniu zákona o osobitnom odvode podľa generálneho riaditeľa Levických mliekární Mariána Šoltýho určitým spôsobom ukázalo, že nebol úplne dobre pripravený.

*„Samotní predkladatelia asi cítili, že jeho možné dôhodobé prežitie nebolo reálne,"* reagoval na návrh zrušenia odvodu Šoltý, ktorý je aj podpredsedom Slovenskej poľnohospodárskej a potravinárskej komory.

*„Agropotravinári sú na jednej lodi. Veríme, že sľubované peniaze dostaneme bez ohľadu na zrušenie odvodu, inak by vláda ukázala, že jej záujem o agropotravinárstvo nie je skutočný,"* dodal Šoltý.

## Stav v agropotravinárskom sektore je kritický

Slovenský zväz pekárov, cukrárov a cestovinárov (SZPCC) vnímal osobitný odvod ako jednu, nie však jedinú legislatívnu iniciatívu, ktorej cieľom má byť zlepšenie postavenia potravinárov v potravinovom reťazci. Rozhodnutie o zrušení osobitného odvodu SZPCC rešpektuje.

*„Alokácia verejných zdrojov je súčasťou schváleného štátneho rozpočtu, čo v praxi znamená, že sľubovaná podpora 80 mil. eur by mala byť aj napriek zrušeniu odvodu reálna,"* povedal podpredseda rady pekárov SR Viktor Gumán.

Slovenské cukrovary považujú návrh na zrušenie odvodu za zlu správu pre slovenských poľnohospodárov a potravinárov. *"Veríme, že aj bez odvodu je vyplatenie sľubovanej podpory pre potravinárov reálne, pretože stav v agropotravinárskom sektore je po rokoch zanedbávania zo strany bývalých vlád SR kritický. Všetkých odporcov zákona o osobitnom odvode mal presvedčiť o jeho ponechaní argument o aktuálne 40-percentnom podiele slovenských potravín na pultoch obchodných reťazcov, ako i záporné saldo obchodnej bilancie s potravinárskymi komoditami vo výške 1,5 miliardy eur,"* uviedol PR Director Slovenských cukrovarov Dušan Janíček.

## Rozpor s európskou legislatívou

Potravinárska komora Slovenska (PKS) rešpektuje prijaté predbežné opatrenie Európskej komisie v súvislosti s osobitným odvodom, čo v podstate viedlo k návrhu na zrušenie odvodu od Andreja Danka.

*"Už počas predchádzajúceho obdobia boli medializované informácie, že zákon o špeciálnom odvode obchodných reťazcov môže byť v rozpore s európskou legislatívou,"* povedala riaditeľka PKS Jana Venhartová.

VÁŠ HĽADANÝ TEXT

Odporúčané články

Získaj štipendium s Nadáciou SPP

ŠKODA Slovakia Motorsport: Martin Kočí na Rally vo Valašskom Meziříčí ukázal, že patrí do špičky

Vína Chatesu Pezinok zbierajú ocenenia na prestížnych medzinárodných súťažiach

Ministerstvo obrany chce sprístupniť dohodu o obrannej spolupráci s USA parlamentnému výboru

IT neziskovka AfB spúšťa v Trnave renovéciu hardvéru

Web obsahuje cookies. Prehliadkovateľ webu nezbiera žiadne osobné údaje, ak nie ste registrovaný. Web obsahuje prvky tretích strán. Viac k: Ochrana osobných údajov a cookies

Zavrieť

Späť

# Potravinári rešpektujú návrh na zrušenie osobitného odvodu a veria vo vyplatenie sľúbenej podpory

**Dátum:** 04.04.2019
**Zdroj:** finreport.sk
**Strana:**
**Originál:** URL

---

BRATISLAVA 4. apríla (WebNoviny.sk) - Slovenskí potravinári rešpektujú návrh predsedu parlamentu Andreja Danka na zrušenie osobitného odvodu obchodných reťazcov v skrátenom legislatívnom konaní.

Významná časť z 80 miliónov eur, ktoré mali byť vyzbierané cez odvod ročne, mala smerovať práve k nim.
Potravinári však veria vo vyplatenie sľubovanej podpory zo štátneho rozpočtu aj napriek zrušeniu odvodu. Vo vzťahu k obchodným reťazcom konštatujú, že k vyrovnaniu vzťahov v dodávateľsko-odberateľskom reťazci majú pomôcť najmä opatrenia EÚ a zákony SR. Potravinári to uviedli v reakcii pre agentúru SITA.

Nebol úplne dobre pripravený
Utorkové vystúpenie predsedu parlamentu Andreja Danka k zrušeniu zákona o osobitnom odvode podľa generálneho riaditeľa Levických mliekarní Mariána Šoltyho určitým spôsobom ukázalo, že nebol úplne dobre pripravený.
„Samotní predkladatelia asi cítili, že jeho možné dlhodobé prežitie nebolo reálne,"reagoval na návrh zrušenia odvodu Šolty, ktorý je aj podpredsedom Slovenskej poľnohospodárskej a potravinárskej komory.
"Agropotravinári sú na jednej lodi. Veríme, že sľubované peniaze dostaneme bez ohľadu na zrušenie odvodu. Inak by vláda ukázala, že jej záujem o agropotravinárstvo nie je skutočný," dodal Šolty.

Stav v agropotravinárskom sektore je kritický
Slovenský zväz pekárov, cukrárov a cestovinárov (SZPCC) vnímal osobitný odvod ako jednu, nie však jedinú legislatívnu iniciatívu, ktorej cieľom má byť zlepšenie postavenia potravinárov v potravinovom reťazci. Rozhodnutie o zrušení osobitného odvodu SZPCC rešpektuje.
„Alokácia verejných zdrojov je súčasťou schváleného štátneho rozpočtu, čo v praxi znamená, že sľubovaná podpora 80 mil. eur by mala byť aj napriek zrušeniu odvodu reálna," povedal podpredseda rady pekárov SR Viktor Gumán.
Slovenské cukrovary považujú návrh na zrušenie odvodu za zlú správu pre slovenských poľnohospodárov a potravinárov. "Veríme, že aj bez odvodu je vyplatenie sľubovanej podpory pre potravinárov reálne, pretože stav v agropotravinárskom sektore je po rokoch zanedbávania zo strany bývalých vlád SR kritický. Všetkých odporcov zákona o osobitnom odvode mal presvedčiť o jeho ponechaní argument o aktuálne 40-percentnom podiele slovenských potravín na pultoch obchodných reťazcov, ako i záporné saldo obchodnej bilancie s potravinárskymi komoditami vo výške 1,5 miliardy eur," uviedol PR Director Slovenských cukrovarov Dušan Janíček.

Rozpor s európskou legislatívou
Potravinárska komora Slovenska (PKS) rešpektuje prijaté predbežné opatrenie Európskej komisie v súvislosti s osobitným odvodom, čo v podstate viedlo k návrhu na zrušenie odvodu od Andreja Danka.
"Už počas predchádzajúceho obdobia boli medializované informácie, že zákon o špeciálnom odvode obchodných reťazcov môže byť v rozpore s európskou legislatívou," povedala riaditeľka PKS Jana Venhartová.
Väčšina potravinárov tiež potvrdila, že pociťuje dominantné postavenie obchodných reťazcov. "Producenti potravín sú pod obrovským tlakom silných obchodných reťazcov. Európska únia vyvíja úsilie za zrovnoprávnenie odberateľsko-dodávateľských vzťahov. Len EÚ je schopná zaujať také stanovisko, ktoré by bolo v prospech oboch strán. Vidíme to na príklade roamingu u telekomunikačných operátorov. EÚ musí v potravinárskych vzťahoch ukázať svoju silu ako pri telekomunikáciách a dať odberateľsko-dodávateľké vzťahy do balansu. Zabezpečila by tak rovnováhu nielen na Slovensku, ale aj v celej únii. Ak 50 % všetkých prostriedkov EÚ ide na podporu poľnohospodárstva, boli by to doslova vyhodené peniaze, ak sa vzťahy v obchode s potravinami nezmenia," podotkol Šolty.

Zákon o neprimeraných podmienkach
SZPCC považuje za účinné opatrenie na podporu potravinárstva schválený zákon o neprimeraných podmienkach a aktuálne schválený zákon o cenách.
„Jedným zo spôsobov ozdravenia potravinárskeho priemyslu je práve zásah štátu v podobe prijatia a implementácie vyššie uvádzaných legislatívnych zmien. Zamedzenie zneužívania dominantného postavenia v potravinovej vertikále, dôsledné dodržiavanie zákazu predaja pod ekonomicky oprávnené náklady, eliminácia nekalých obchodných praktík – toto sú nástroje na účinnú pomoc potravinárom," povedal Viktor Gumán.
Typickým príkladom zneužívania dominantného postavenia v dodávateľsko-odberateľskom reťazci je podľa SZPCC napríklad vynucovanie neprimeraných obchodných podmienok, vrátane cien, odmietanie dodávok, viazanie uzatvárania zmlúv na rôzne dodatočné plnenia.

Obchodné reťazce zneužívajú svoju silu
Slovenské cukrovary tvrdia, že obchodné reťazce dlhodobo zneužívajú svoju ekonomickú silu a dominantnú pozíciu na trhu.
“Argumentácia ministerky pôdohospodárstva SR Matečnej, ako i poľnohospodárskych a potravinárskych samospráv o potrebe nápravy vo vzájomných dodávateľsko-odberateľských vzťahoch medzi obchodnými reťazcami a výrobcami potravín vychádza z reality a je správna,” ozrejmil Janíček.
V tomto období prebiehajú podľa Potravinárskej komory Slovenska (PKS) ročné rokovania obchodných podmienok medzi dodávateľmi a odberateľmi, pričom dodávatelia zaznamenávajú požiadavky obchodných reťazcov na zníženie kúpnej ceny dodávaných výrobkov, resp. sa stávajú situácie, kedy obchodné reťazce neakceptujú žiadosti dodávateľov na zvýšenie ceny potravín kvôli zvýšeným vstupným nákladom potravinárov.
„Jednou z príčin môže byť aj predmetný zákon o osobitnom odvode obchodných reťazcov. Mnohí dodávatelia pritom už obchodné podmienky na rok 2019 podpísali. Boli by sme preto veľmi neradi, keby negatívne dôsledky vzniknutej situácie znášali práve dodávatelia potravín,“ uzavrela Venhartová.
Viac k témam:, Zdroj: Webnoviny.sk -
© SITA Všetky práva vyhradené.
Zdroj a foto: SITAtoc

---

# Potravinári rešpektujú návrh na zrušenie osobitného odvodu a veria vo vyplatenie sľúbenej podpory

Správy | 4.4.2019 | 0 | Sita

BRATISLAVA 4. apríla (WebNoviny.sk) - Slovenskí potravinári rešpektujú návrh predsedu parlamentu Andreja Danka na zrušenie osobitného odvodu obchodných reťazcov v skrátenom legislatívnom konaní. Významná časť z 80 miliónov eur, ktoré mali byť vyzbierané cez odvod ročne, mala smerovať práve k nim.
Potravinári však veria vo vyplatenie sľubovanej podpory zo štátneho rozpočtu aj napriek zrušeniu odvodu. Vo vzťahu k obchodným reťazcom konštatujú, že k vyrovnaniu vzťahov v dodávateľsko-odberateľskom reťazci majú pomôcť najmä opatrenia EÚ a zákony SR. Potravinári to uviedli v reakcii pre agentúru SITA.

## Nebol úplne dobre pripravený

Utorkové vystúpenie predsedu parlamentu Andreja Danka k zrušeniu zákona o osobitnom odvode podľa generálneho riaditeľa Levických mliekarní Mariána Šoltyho určitým spôsobom ukázalo, že nebol úplne dobre pripravený.
„Samotní predkladatelia asi cítili, že jeho možné dlhodobé prežitie nebolo reálne," reagoval na návrh zrušenia odvodu Šolty, ktorý je aj podpredsedom Slovenskej poľnohospodárskej a potravinárskej komory.
"Agropotravinári sú na jednej lodi. Veríme, že sľubované peniaze dostaneme bez ohľadu na zrušenie odvodu. Inak by vláda ukázala, že jej záujem o agropotravinárstvo nie je skutočný," dodal Šolty.

## Stav v agropotravinárskom sektore je kritický

Slovenský zväz pekárov, cukrárov a cestovinárov (SZPCC) vnímal osobitný odvod ako jednu, nie však jedinú legislatívnu iniciatívu, ktorej cieľom má byť zlepšenie postavenia potravinárov v potravinovom reťazci. Rozhodnutie o zrušení osobitného odvodu SZPCC rešpektuje.
„Alokácia verejných zdrojov je súčasťou schváleného štátneho rozpočtu, čo v praxi znamená, že sľubovaná podpora 80 mil. eur by mala byť aj napriek zrušeniu odvodu reálna," povedal podpredseda rady pekárov SR Viktor Gumán.
Slovenské cukrovary považujú návrh na zrušenie odvodu za zlú správu pre slovenských poľnohospodárov a potravinárov. "Veríme, že aj bez odvodu je vyplatenie sľubovanej podpory pre potravinárov reálne, pretože stav v agropotravinárskom sektore je po rokoch zanedbávania zo strany bývalých vlád SR kritický. Všetkých odporcov zákona o osobitnom odvode mal presvedčiť o jeho ponechaní argument o aktuálne 40-percentnom podiele slovenských potravín na pultoch obchodných reťazcov, ako i záporné saldo obchodnej bilancie s potravinárskymi komoditami vo výške 1,5 miliardy eur," uviedol PR Director Slovenských cukrovarov Dušan Janíček.

SERIÁLY

Finančné aktuality

Na Slovensku majú problémy najčastejšie firmy, ktoré podnikajú len tri roky

Kryptomeny

Investovať do kryptomien sa dá viacerými spôsobmi

Nariadenie GDPR

Kontroly ochrany osobných údajov čakajú v tomto roku najmä verejnú správu

VÁŠ NÁZOR

Anketa: Ako hodnotíte prínosy a negatíva pre Slovensko za desať rokov v eurozóne?

Ako hodnotíte zavedenie stropu na provízie za sprostredkovanie niektorých úverov?

Aká je aktuálna ekonomická situácia, dá sa očakávať v blízkom období výraznejšia kríza? Čo by ju mohlo spôsobiť?

Aktuálne vydanie

PREČÍTAJTE SI TIEŽ

Minister Gajdoš po zmizniutí munície nariadil kontrolu všetkých vojenských muničných skladov

Exšéf SIS Valko odmieta obvinenia o krádeži Vadalom, poslal podnet na overenie nepravdivých informácií

Brusel skritizoval zákaz jehovových svedkov v Rusku

Stovky ruských žien chcelo vstúpiť do armády, ministerstvo vycvičí prvé bojové pilotky

Ministerstvo reaguje na kritiku Európskej komisie a žiada novelu o ochrane prírody a krajiny

Táto webová stránka používa súbory cookies. Naši využívané cookies nemajú charakter osobných údajov podľa GDPR. Prehliadaním webu vyjadrujete súhlas s ich používaním. Viac informácií o využívaní cookies a možnostiach ich vypnutia nájdete tu.

Rozumiem

Späť

# Potravinári rešpektujú návrh na zrušenie osobitného odvodu a veria vo vyplatenie sľúbenej podpory

**Dátum:** 04.04.2019
**Zdroj:** kosice.virtualne.sk
**Strana:**
**Originál:** URL

---

BRATISLAVA 4. apríla (WebNoviny.sk) - Slovenskí potravinári rešpektujú návrh predsedu parlamentu Andreja Danka na zrušenie osobitného odvodu obchodných reťazcov v skrátenom legislatívnom konaní.

Významná časť z 80 miliónov eur, ktoré mali byť vyzbierané cez odvod ročne, mala smerovať práve k nim.
Potravinári však veria vo vyplatenie sľubovanej podpory zo štátneho rozpočtu aj napriek zrušeniu odvodu. Vo vzťahu k obchodným reťazcom konštatujú, že k vyrovnaniu vzťahov v dodávateľsko-odberateľskom reťazci majú pomôcť najmä opatrenia EÚ a zákony SR. Potravinári to uviedli v reakcii pre agentúru SITA.

Nebol úplne dobre pripravený
Utorkové vystúpenie predsedu parlamentu Andreja Danka k zrušeniu zákona o osobitnom odvode podľa generálneho riaditeľa Levických mliekarní Mariána Šoltyho určitým spôsobom ukázalo, že nebol úplne dobre pripravený.
„Samotní predkladatelia asi cítili, že jeho možné dlhodobé prežitie nebolo reálne,"reagoval na návrh zrušenia odvodu Šolty, ktorý je aj podpredsedom Slovenskej poľnohospodárskej a potravinárskej komory.
"Agropotravinári sú na jednej lodi. Veríme, že sľubované peniaze dostaneme bez ohľadu na zrušenie odvodu. Inak by vláda ukázala, že jej záujem o agropotravinárstvo nie je skutočný," dodal Šolty.

Stav v agropotravinárskom sektore je kritický
Slovenský zväz pekárov, cukrárov a cestovinárov (SZPCC) vnímal osobitný odvod ako jednu, nie však jedinú legislatívnu iniciatívu, ktorej cieľom má byť zlepšenie postavenia potravinárov v potravinovom reťazci. Rozhodnutie o zrušení osobitného odvodu SZPCC rešpektuje.
„Alokácia verejných zdrojov je súčasťou schváleného štátneho rozpočtu, čo v praxi znamená, že sľubovaná podpora 80 mil. eur by mala byť aj napriek zrušeniu odvodu reálna," povedal podpredseda rady pekárov SR Viktor Gumán.
Slovenské cukrovary považujú návrh na zrušenie odvodu za zlú správu pre slovenských poľnohospodárov a potravinárov. "Veríme, že aj bez odvodu je vyplatenie sľubovanej podpory pre potravinárov reálne, pretože stav v agropotravinárskom sektore je po rokoch zanedbávania zo strany bývalých vlád SR kritický. Všetkých odporcov zákona o osobitnom odvode mal presvedčiť o jeho ponechaní argument o aktuálne 40-percentnom podiele slovenských potravín na pultoch obchodných reťazcov, ako i záporné saldo obchodnej bilancie s potravinárskymi komoditami vo výške 1,5 miliardy eur," uviedol PR Director Slovenských cukrovarov Dušan Janíček.

Rozpor s európskou legislatívou
Potravinárska komora Slovenska (PKS) rešpektuje prijaté predbežné opatrenie Európskej komisie v súvislosti s osobitným odvodom, čo v podstate viedlo k návrhu na zrušenie odvodu od Andreja Danka.
"Už počas predchádzajúceho obdobia boli medializované informácie, že zákon o špeciálnom odvode obchodných reťazcov môže byť v rozpore s európskou legislatívou," povedala riaditeľka PKS Jana Venhartová.
Väčšina potravinárov tiež potvrdila, že pociťuje dominantné postavenie obchodných reťazcov. "Producenti potravín sú pod obrovským tlakom silných obchodných reťazcov. Európska únia vyvíja úsilie za zrovnoprávnenie odberateľsko-dodávateľských vzťahov. Len EÚ je schopná zaujať také stanovisko, ktoré by bolo v prospech oboch strán. Vidíme to na príklade roamingu u telekomunikačných operátorov. EÚ musí v potravinárskych vzťahoch ukázať svoju silu ako pri telekomunikáciách a dať odberateľsko-dodávateľké vzťahy do balansu. Zabezpečila by tak rovnováhu nielen na Slovensku, ale aj v celej únii. Ak 50 % všetkých prostriedkov EÚ ide na podporu poľnohospodárstva, boli by to doslova vyhodené peniaze, ak sa vzťahy v obchode s potravinami nezmenia," podotkol Šolty.

Zákon o neprimeraných podmienkach
SZPCC považuje za účinné opatrenie na podporu potravinárstva schválený zákon o neprimeraných podmienkach a aktuálne schválený zákon o cenách.
„Jedným zo spôsobov ozdravenia potravinárskeho priemyslu je práve zásah štátu v podobe prijatia a implementácie vyššie uvádzaných legislatívnych zmien. Zamedzenie zneužívania dominantného postavenia v potravinovej vertikále, dôsledné dodržiavanie zákazu predaja pod ekonomicky oprávnené náklady, eliminácia nekalých obchodných praktík – toto sú nástroje na účinnú pomoc potravinárom," povedal Viktor Gumán.
Typickým príkladom zneužívania dominantného postavenia v dodávateľsko-odberateľskom reťazci je podľa SZPCC napríklad vynucovanie neprimeraných obchodných podmienok, vrátane cien, odmietanie dodávok, viazanie uzatvárania zmlúv na rôzne dodatočné plnenia.

Obchodné reťazce zneužívajú svoju silu
Slovenské cukrovary tvrdia, že obchodné reťazce dlhodobo zneužívajú svoju ekonomickú silu a dominantnú pozíciu na trhu.
“Argumentácia ministerky pôdohospodárstva SR Matečnej, ako i poľnohospodárskych a potravinárskych samospráv o potrebe nápravy vo vzájomných dodávateľsko-odberateľských vzťahoch medzi obchodnými reťazcami a výrobcami potravín vychádza z reality a je správna,” ozrejmil Janíček.
V tomto období prebiehajú podľa Potravinárskej komory Slovenska (PKS) ročné rokovania obchodných podmienok medzi dodávateľmi a odberateľmi, pričom dodávatelia zaznamenávajú požiadavky obchodných reťazcov na zníženie kúpnej ceny dodávaných výrobkov, resp. sa stávajú situácie, kedy obchodné reťazce neakceptujú žiadosti dodávateľov na zvýšenie ceny potravín kvôli zvýšeným vstupným nákladom potravinárov.
„Jednou z príčin môže byť aj predmetný zákon o osobitnom odvode obchodných reťazcov. Mnohí dodávatelia pritom už obchodné podmienky na rok 2019 podpísali. Boli by sme preto veľmi neradi, keby negatívne dôsledky vzniknutej situácie znášali práve dodávatelia potravín,“ uzavrela Venhartová.

Potravinári rešpektujú návrh na zrušenie osobitného odvodu a veria vo vyplatenie sľúbenej podpory.toc

---

# Potravinári rešpektujú návrh na zrušenie osobitného odvodu a veria vo vyplatenie sľúbenej podpory

Spravodajstvo

Slovensko
Ekonomika
Veda a technika
Svet
Kultúra
Automagazín
Šport
Zdravie
Správy
Zaujímavosti

Potravinári rešpektujú návrh na zrušenie osobitného odvodu a veria vo vyplatenie sľúbenej podpory

BRATISLAVA 4. apríla (WebNoviny.sk) - Slovenskí potravinári rešpektujú návrh predsedu parlamentu Andreja Danka na zrušenie osobitného odvodu obchodných reťazcov v skrátenom legislatívnom konaní. Významná časť z 80 miliónov eur, ktoré mali byť vyzbierané cez odvod ročne, mala smerovať práve k nim.

Potravinári však veria vo vyplatenie sľubovanej podpory zo štátneho rozpočtu aj napriek zrušeniu odvodu. Vo vzťahu k obchodným reťazcom konštatujú, že k vyrovnaniu vzťahov v dodávateľsko-odberateľskom reťazci majú pomôcť najmä opatrenia EÚ a zákony SR. Potravinári to uviedli v reakcii pre agentúru SITA.

## Nebol úplne dobre pripravený

Utorkové vystúpenie predsedu parlamentu Andreja Danka k zrušeniu zákona o osobitnom odvode podľa generálneho riaditeľa Levických mliekarní Mariána Šoltýho určitým spôsobom ukázalo, že neboť úplne dobre pripravený.

*„Samotný predkladateľ asi cítil, že jeho možné dlhodobé prežitie nebolo reálne,"* reagoval na návrh zrušenia odvodu Šoltý, ktorý je aj podpredsedom Slovenskej poľnohospodárskej a potravinárskej komory.

*"Agropotravinári sú na jednej lodi. Veríme, že sľubované peniaze dostaneme bez úhradu na zrušenie odvodu. Inak by vláda ukázala, že jej záujem o agropotravinárstvo nie je skutočný,"* dodal Šoltý.

## Stav v agropotravinárskom sektore je kritický

Slovenský zväz pekárov, cukrárov a cestovinárov (SZPCC) vnímal osobitný odvod ako jednu, nie však jedinú legislatívnu iniciatívu, ktorej cieľom má byť zlepšenie postavenia potravinárov v potravinovom reťazci. Rozhodnutie o zrušení osobitného odvodu SZPCC rešpektuje.

*„Alokácia verejných zdrojov je súčasťou schváleného štátneho rozpočtu, čo v praxi znamená, že sľubovaná podpora 80 mil. eur by mala byť aj napriek zrušeniu odvodu reálna,"* povedal podpredseda rady pekárov SR Viktor Gumán.

Slovenské cukrovary považujú návrh na zrušenie odvodu za zlú správu pre slovenských poľnohospodárov a potravinárov. *"Veríme, že aj bez odvodu je vyplatenie sľubovanej podpory pre potravinárov reálne, pretože stav v agropotravinárskom sektore je po rokoch zanedbávania zo strany bývalých vlád SR kritický. Všetkých odporcov zákona o osobitnom odvode mal presvedčiť o jeho ponechaní argument o aktuálne 40-percentnom podiele slovenských potravín na pultoch obchodných reťazcov, ako i záporné saldo obchodnej bilancie s potravinárskymi komoditami vo výške 1,5 miliardy eur,"* uviedol PR Director Slovenských cukrovarov Dušan Janíček.

## Rozpor s európskou legislatívou

Potravinárska komora Slovenska (PKS) rešpektuje prijaté predbežné opatrenie Európskej komisie v súvislosti s osobitným odvodom, čo v podstate viedlo k návrhu na zrušenie odvodu od Andreja Danka.

*"Už počas predchádzajúceho obdobia boli medializované informácie, že zákon o špeciálnom odvode obchodných reťazcov môže byť v rozpore s európskou legislatívou,"* povedala riaditeľka PKS Jana Venhartová.

Väčšina potravinárov tiež potvrdila, že pociťuje dominantné postavenie obchodných reťazcov. *"Producenti potravín sú pod obrovským tlakom silných obchodných reťazcov. Európska únia vyvíja úsilie za zrovnoprávnenie odberateľsko-dodávateľských vzťahov. Len EÚ je schopná zaujať také stanovisko, ktoré by bolo v prospech oboch strán. Vidíme to na príklade roamingu u telekomunikačných operátorov. EÚ musí v potravinárskych vzťahoch ukázať svoju silu ako pri telekomunikáciách a dať odberateľsko-dodávateľské vzťahy do balansu. Zabezpečila by tak rovnováhu nielen na Slovensku, ale aj v celej únii. Ak 50 % všetkých prostriedkov EÚ ide na podporu poľnohospodárstva, boli by to dostatočne vyhodené peniaze, ak sa vzťahy v obchode s potravinami nezmenia,"* podotkol Šoltý.

## Zákon o neprimeraných podmienkach

Súbory cookie nám pomáhajú pri poskytovaní našich služieb. Používaním našich služieb vyjadrujete súhlas s používaním súborov cookie. Viac OK

Späť

# Potravinári rešpektujú návrh na zrušenie osobitného odvodu a veria vo vyplatenie sľúbenej podpory

**Dátum:** 04.04.2019
**Zdroj:** lucenec.virtualne.sk
**Strana:**
**Originál:** URL

---

BRATISLAVA 4. apríla (WebNoviny.sk) - Slovenskí potravinári rešpektujú návrh predsedu parlamentu Andreja Danka na zrušenie osobitného odvodu obchodných reťazcov v skrátenom legislatívnom konaní.

Významná časť z 80 miliónov eur, ktoré mali byť vyzbierané cez odvod ročne, mala smerovať práve k nim.
Potravinári však veria vo vyplatenie sľubovanej podpory zo štátneho rozpočtu aj napriek zrušeniu odvodu. Vo vzťahu k obchodným reťazcom konštatujú, že k vyrovnaniu vzťahov v dodávateľsko-odberateľskom reťazci majú pomôcť najmä opatrenia EÚ a zákony SR. Potravinári to uviedli v reakcii pre agentúru SITA.
Nebol úplne dobre pripravený
Utorkové vystúpenie predsedu parlamentu Andreja Danka k zrušeniu zákona o osobitnom odvode podľa generálneho riaditeľa Levických mliekarní Mariána Šoltyho určitým spôsobom ukázalo, že nebol úplne dobre pripravený.
„Samotní predkladatelia asi cítili, že jeho možné dlhodobé prežitie nebolo reálne,"reagoval na návrh zrušenia odvodu Šolty, ktorý je aj podpredsedom Slovenskej poľnohospodárskej a potravinárskej komory.
"Agropotravinári sú na jednej lodi. Veríme, že sľubované peniaze dostaneme bez ohľadu na zrušenie odvodu. Inak by vláda ukázala, že jej záujem o agropotravinárstvo nie je skutočný," dodal Šolty.
Stav v agropotravinárskom sektore je kritický
Slovenský zväz pekárov, cukrárov a cestovinárov (SZPCC) vnímal osobitný odvod ako jednu, nie však jedinú legislatívnu iniciatívu, ktorej cieľom má byť zlepšenie postavenia potravinárov v potravinovom reťazci. Rozhodnutie o zrušení osobitného odvodu SZPCC rešpektuje.
„Alokácia verejných zdrojov je súčasťou schváleného štátneho rozpočtu, čo v praxi znamená, že sľubovaná podpora 80 mil. eur by mala byť aj napriek zrušeniu odvodu reálna," povedal podpredseda rady pekárov SR Viktor Gumán.
Slovenské cukrovary považujú návrh na zrušenie odvodu za zlú správu pre slovenských poľnohospodárov a potravinárov. "Veríme, že aj bez odvodu je vyplatenie sľubovanej podpory pre potravinárov reálne, pretože stav v agropotravinárskom sektore je po rokoch zanedbávania zo strany bývalých vlád SR kritický. Všetkých odporcov zákona o osobitnom odvode mal presvedčiť o jeho ponechaní argument o aktuálne 40-percentnom podiele slovenských potravín na pultoch obchodných reťazcov, ako i záporné saldo obchodnej bilancie s potravinárskymi komoditami vo výške 1,5 miliardy eur," uviedol PR Director Slovenských cukrovarov Dušan Janíček.
Rozpor s európskou legislatívou
Potravinárska komora Slovenska (PKS) rešpektuje prijaté predbežné opatrenie Európskej komisie v súvislosti s osobitným odvodom, čo v podstate viedlo k návrhu na zrušenie odvodu od Andreja Danka.
"Už počas predchádzajúceho obdobia boli medializované informácie, že zákon o špeciálnom odvode obchodných reťazcov môže byť v rozpore s európskou legislatívou," povedala riaditeľka PKS Jana Venhartová.
Väčšina potravinárov tiež potvrdila, že pociťuje dominantné postavenie obchodných reťazcov. "Producenti potravín sú pod obrovským tlakom silných obchodných reťazcov. Európska únia vyvíja úsilie za zrovnoprávnenie odberateľsko-dodávateľských vzťahov. Len EÚ je schopná zaujať také stanovisko, ktoré by bolo v prospech oboch strán. Vidíme to na príklade roamingu u telekomunikačných operátorov. EÚ musí v potravinárskych vzťahoch ukázať svoju silu ako pri telekomunikáciách a dať odberateľsko-dodávateľké vzťahy do balansu. Zabezpečila by tak rovnováhu nielen na Slovensku, ale aj v celej únii. Ak 50 % všetkých prostriedkov EÚ ide na podporu poľnohospodárstva, boli by to doslova vyhodené peniaze, ak sa vzťahy v obchode s potravinami nezmenia," podotkol Šolty.
Zákon o neprimeraných podmienkach
SZPCC považuje za účinné opatrenie na podporu potravinárstva schválený zákon o neprimeraných podmienkach a aktuálne schválený zákon o cenách.
„Jedným zo spôsobov ozdravenia potravinárskeho priemyslu je práve zásah štátu v podobe prijatia a implementácie vyššie uvádzaných legislatívnych zmien. Zamedzenie zneužívania dominantného postavenia v potravinovej vertikále, dôsledné dodržiavanie zákazu predaja pod ekonomicky oprávnené náklady, eliminácia nekalých obchodných praktík – toto sú nástroje na účinnú pomoc potravinárom," povedal Viktor Gumán.
Typickým príkladom zneužívania dominantného postavenia v dodávateľsko-odberateľskom reťazci je podľa SZPCC napríklad vynucovanie neprimeraných obchodných podmienok, vrátane cien, odmietanie dodávok, viazanie uzatvárania zmlúv na rôzne dodatočné plnenia.
Obchodné reťazce zneužívajú svoju silu
Slovenské cukrovary tvrdia, že obchodné reťazce dlhodobo zneužívajú svoju ekonomickú silu a dominantnú pozíciu na trhu.
"Argumentácia ministerky pôdohospodárstva SR Matečnej, ako i poľnohospodárskych a potravinárskych samospráv o potrebe nápravy vo vzájomných dodávateľsko-odberateľských vzťahoch medzi obchodnými reťazcami a výrobcami potravín vychádza z

reality a je správna," ozrejmil Janíček.
V tomto období prebiehajú podľa Potravinárskej komory Slovenska (PKS) ročné rokovania obchodných podmienok medzi dodávateľmi a odberateľmi, pričom dodávatelia zaznamenávajú požiadavky obchodných reťazcov na zníženie kúpnej ceny dodávaných výrobkov, resp. sa stávajú situácie, kedy obchodné reťazce neakceptujú žiadosti dodávateľov na zvýšenie ceny potravín kvôli zvýšeným vstupným nákladom potravinárov.
„Jednou z príčin môže byť aj predmetný zákon o osobitnom odvode obchodných reťazcov. Mnohí dodávatelia pritom už obchodné podmienky na rok 2019 podpísali. Boli by sme preto veľmi neradi, keby negatívne dôsledky vzniknutej situácie znášali práve dodávatelia potravín," uzavrela Venhartová.
Viac k témam: osobitný odvod pre obchodné reťazce, slovenské potraviny
Zdroj: Webnoviny.sk -
© SITA Všetky práva vyhradené.toc

Menu Prihlásenie Registrácia

Lucenec.Virtualne.sk
Život v mojom meste a okolí

Pridajte si firmu Pridajte inzerát Zadajte dopyt firmám 4.4.2018 Kurzový lístok Mestá

Domov » Spravodajstvo » Ekonomika » Potravinári rešpektujú návrh na zrušenie osobitného odvodu a veria vo vyplatenie slúbenej podpory

# Potravinári rešpektujú návrh na zrušenie osobitného odvodu a veria vo vyplatenie slúbenej podpory

Spravodajstvo

- Slovensko
- Ekonomika
- Veda a technika
- Svet
- Kultúra
- Automagazín
- Šport
- Zdravie
- Správy
- Zaujímavosti

Potravinári rešpektujú návrh na zrušenie osobitného odvodu a veria vo vyplatenie slúbenej podpory

BRATISLAVA 4. apríla (WebNoviny.sk) - Slovenskí potravinári rešpektujú návrh predsedu parlamentu Andreja Danka na zrušenie osobitného odvodu obchodných reťazcov v skrátenom legislatívnom konaní. Významná časť z 80 miliónov eur, ktoré mali byť vyzbierané cez odvod ročne, mala smerovať práve k nim.

Potravinári však veria vo vyplatenie slúbovanej podpory zo štátneho rozpočtu aj napriek zrušeniu odvodu. Vo vzťahu k obchodným reťazcom konštatujú, že k vyrovnaniu vzťahov v dodávateľsko-odberateľskom reťazci majú pomôcť najmä opatrenia EÚ a zákony SR. Potravinári to uviedli v reakcii pre agentúru SITA.

## Nebol úplne dobre pripravený

Utorkové vystúpenie predsedu parlamentu Andreja Danka k zrušeniu zákona o osobitnom odvode podľa generálneho riaditeľa Levických mliekární Mariána Šoltýho určitým spôsobom ukázalo, že nebol úplne dobre pripravený.

*„Samotný predkladateľ na sebe cítil, že jeho možné dlhodobé prežitie nebolo reálne,"* reagoval na návrh zrušenia odvodu Šoltý, ktorý je aj podpredsedom Slovenskej poľnohospodárskej a potravinárskej komory.

*"Agropotravinári sú na jednej lodi. Veríme, že slúbované peniaze dostaneme bez ohľadu na zrušenie odvodu, inak by vláda ukázala, že jej záujem o agropotravinárstvo nie je skutočný,"* dodal Šoltý.

## Stav v agropotravinárskom sektore je kritický

Slovenský zväz pekárov, cukrárov a cestovinárov (SZPCC) vnímal osobitný odvod ako jednu, nie však jedinú legislatívnu iniciatívu, ktorej cieľom má byť zlepšenie postavenia potravinárov v potravinovom reťazci. Rozhodnutie o zrušení osobitného odvodu SZPCC rešpektuje.

*„Alokácia verejných zdrojov je súčasťou schváleného štátneho rozpočtu, čo v praxi znamená, že slúbovaná podpora 80 mil. eur by mala byť aj napriek zrušeniu odvodu reálna,"* povedal podpredseda rady pekárov SR Viktor Gumán.

Slovenské cukrovary považujú návrh na zrušenie odvodu za zlú správu pre slovenských poľnohospodárov a potravinárov. *"Veríme, že aj bez odvodu je vyplatenie slúbovanej podpory pre potravinárov reálne, pretože stav v agropotravinárskom sektore je po rokoch zanedbávania zo strany bývalých vlád SR kritický. Všetkých odporcov zákona o osobitnom odvode mal presvedčiť o jeho ponechaní argument o aktuálne 40-percentnom podiele slovenských potravín na pultoch obchodných reťazcov, ako i záporné saldo obchodnej bilancie s potravinárskymi komoditami vo výške 1,5 miliardy eur,"* uviedol PR Director Slovenských cukrovarov Dušan Janíček.

## Rozpor s európskou legislatívou

Potravinárska komora Slovenska (PKS) rešpektuje prijaté predbežné opatrenie Európskej komisie v súvislosti s osobitným odvodom, čo v podstate viedlo k návrhu na zrušenie odvodu od Andreja Danka.

*"Už počas predchádzajúceho obdobia boli medializované informácie, že zákon o špecialnom odvode obchodných reťazcov môže byť v rozpore s európskou legislatívou,"* povedala riaditeľka PKS Jana Venhartová.

Väčšina potravinárov bez potvrdila, že pociťuje dominantné postavenie obchodných reťazcov. *"Producenti potravín sú pod obrovským tlakom silných obchodných reťazcov. Európska únia vyvíja úsilie za zrovnoprávnenie odberateľsko-dodávateľských vzťahov. Len EÚ je schopná zaujať také stanovisko, ktoré by bolo v prospech oboch strán. Vidíme to na príklade roamingu u telekomunikačných operátorov. EÚ musí v potravinárskych vzťahoch ukázať svoju silu ako pri telekomunikáciách a dať odberateľsko-dodávateľské vzťahy do balansu. Zabezpečia by tak rovnováhu nielen na Slovensku, ale aj v celej únii. Ak 50 % všetkých prostriedkov EÚ ide na podporu poľnohospodárstva, bolo by to doslova vyhodené peniaze, ak sa vzťahy v obchode s potravinami nezmenia,"* podotkol Šoltý.

## Zákon o neprimeraných podmienkach

Súbory cookie nám pomáhajú pri poskytovaní našich služieb. Používaním našich služieb vyjadrujete súhlas s používaním súborov cookie. Viac OK

Späť

# Potravinári rešpektujú návrh na zrušenie osobitného odvodu a veria vo vyplatenie sľúbenej podpory

**Dátum:** 04.04.2019
**Zdroj:** secovce.virtualne.sk
**Strana:**
**Originál:** URL

---

BRATISLAVA 4. apríla (WebNoviny.sk) - Slovenskí potravinári rešpektujú návrh predsedu parlamentu Andreja Danka na zrušenie osobitného odvodu obchodných reťazcov v skrátenom legislatívnom konaní.

Významná časť z 80 miliónov eur, ktoré mali byť vyzbierané cez odvod ročne, mala smerovať práve k nim.
Potravinári však veria vo vyplatenie sľubovanej podpory zo štátneho rozpočtu aj napriek zrušeniu odvodu. Vo vzťahu k obchodným reťazcom konštatujú, že k vyrovnaniu vzťahov v dodávateľsko-odberateľskom reťazci majú pomôcť najmä opatrenia EÚ a zákony SR. Potravinári to uviedli v reakcii pre agentúru SITA.
Nebol úplne dobre pripravený
Utorkové vystúpenie predsedu parlamentu Andreja Danka k zrušeniu zákona o osobitnom odvode podľa generálneho riaditeľa Levických mliekarní Mariána Šoltyho určitým spôsobom ukázalo, že nebol úplne dobre pripravený.
„Samotní predkladatelia asi cítili, že jeho možné dlhodobé prežitie nebolo reálne,"reagoval na návrh zrušenia odvodu Šolty, ktorý je aj podpredsedom Slovenskej poľnohospodárskej a potravinárskej komory.
"Agropotravinári sú na jednej lodi. Veríme, že sľubované peniaze dostaneme bez ohľadu na zrušenie odvodu. Inak by vláda ukázala, že jej záujem o agropotravinárstvo nie je skutočný," dodal Šolty.
Stav v agropotravinárskom sektore je kritický
Slovenský zväz pekárov, cukrárov a cestovinárov (SZPCC) vnímal osobitný odvod ako jednu, nie však jedinú legislatívnu iniciatívu, ktorej cieľom má byť zlepšenie postavenia potravinárov v potravinovom reťazci. Rozhodnutie o zrušení osobitného odvodu SZPCC rešpektuje.
„Alokácia verejných zdrojov je súčasťou schváleného štátneho rozpočtu, čo v praxi znamená, že sľubovaná podpora 80 mil. eur by mala byť aj napriek zrušeniu odvodu reálna," povedal podpredseda rady pekárov SR Viktor Gumán.
Slovenské cukrovary považujú návrh na zrušenie odvodu za zlú správu pre slovenských poľnohospodárov a potravinárov. "Veríme, že aj bez odvodu je vyplatenie sľubovanej podpory pre potravinárov reálne, pretože stav v agropotravinárskom sektore je po rokoch zanedbávania zo strany bývalých vlád SR kritický. Všetkých odporcov zákona o osobitnom odvode mal presvedčiť o jeho ponechaní argument o aktuálne 40-percentnom podiele slovenských potravín na pultoch obchodných reťazcov, ako i záporné saldo obchodnej bilancie s potravinárskymi komoditami vo výške 1,5 miliardy eur," uviedol PR Director Slovenských cukrovarov Dušan Janíček.
Rozpor s európskou legislatívou
Potravinárska komora Slovenska (PKS) rešpektuje prijaté predbežné opatrenie Európskej komisie v súvislosti s osobitným odvodom, čo v podstate viedlo k návrhu na zrušenie odvodu od Andreja Danka.
"Už počas predchádzajúceho obdobia boli medializované informácie, že zákon o špeciálnom odvode obchodných reťazcov môže byť v rozpore s európskou legislatívou," povedala riaditeľka PKS Jana Venhartová.
Väčšina potravinárov tiež potvrdila, že pociťuje dominantné postavenie obchodných reťazcov. "Producenti potravín sú pod obrovským tlakom silných obchodných reťazcov. Európska únia vyvíja úsilie za zrovnoprávnenie odberateľsko-dodávateľských vzťahov. Len EÚ je schopná zaujať také stanovisko, ktoré by bolo v prospech oboch strán. Vidíme to na príklade roamingu u telekomunikačných operátorov. EÚ musí v potravinárskych vzťahoch ukázať svoju silu ako pri telekomunikáciách a dať odberateľsko-dodávateľké vzťahy do balansu. Zabezpečila by tak rovnováhu nielen na Slovensku, ale aj v celej únii. Ak 50 % všetkých prostriedkov EÚ ide na podporu poľnohospodárstva, boli by to doslova vyhodené peniaze, ak sa vzťahy v obchode s potravinami nezmenia," podotkol Šolty.
Zákon o neprimeraných podmienkach
SZPCC považuje za účinné opatrenie na podporu potravinárstva schválený zákon o neprimeraných podmienkach a aktuálne schválený zákon o cenách.
„Jedným zo spôsobov ozdravenia potravinárskeho priemyslu je práve zásah štátu v podobe prijatia a implementácie vyššie uvádzaných legislatívnych zmien. Zamedzenie zneužívania dominantného postavenia v potravinovej vertikále, dôsledné dodržiavanie zákazu predaja pod ekonomicky oprávnené náklady, eliminácia nekalých obchodných praktík – toto sú nástroje na účinnú pomoc potravinárom," povedal Viktor Gumán.
Typickým príkladom zneužívania dominantného postavenia v dodávateľsko-odberateľskom reťazci je podľa SZPCC napríklad vynucovanie neprimeraných obchodných podmienok, vrátane cien, odmietanie dodávok, viazanie uzatvárania zmlúv na rôzne dodatočné plnenia.
Obchodné reťazce zneužívajú svoju silu
Slovenské cukrovary tvrdia, že obchodné reťazce dlhodobo zneužívajú svoju ekonomickú silu a dominantnú pozíciu na trhu.
"Argumentácia ministerky pôdohospodárstva SR Matečnej, ako i poľnohospodárskych a potravinárskych samospráv o potrebe nápravy vo vzájomných dodávateľsko-odberateľských vzťahoch medzi obchodnými reťazcami a výrobcami potravín vychádza z

reality a je správna," ozrejmil Janíček.
V tomto období prebiehajú podľa Potravinárskej komory Slovenska (PKS) ročné rokovania obchodných podmienok medzi dodávateľmi a odberateľmi, pričom dodávatelia zaznamenávajú požiadavky obchodných reťazcov na zníženie kúpnej ceny dodávaných výrobkov, resp. sa stávajú situácie, kedy obchodné reťazce neakceptujú žiadosti dodávateľov na zvýšenie ceny potravín kvôli zvýšeným vstupným nákladom potravinárov.
„Jednou z príčin môže byť aj predmetný zákon o osobitnom odvode obchodných reťazcov. Mnohí dodávatelia pritom už obchodné podmienky na rok 2019 podpísali. Boli by sme preto veľmi neradi, keby negatívne dôsledky vzniknutej situácie znášali práve dodávatelia potravín," uzavrela Venhartová.
Viac k témam: osobitný odvod pre obchodné reťazce, slovenské potraviny
Zdroj: Webnoviny.sk -
© SITA Všetky práva vyhradené.toc

Menu Prihlásenie Registrácia

Secovce.Virtualne.sk
Život v mojom meste a okolí

Pridajte si firmu Pridajte inzerát Zadajte dopyt firmám 4.4.2018 Kurzový lístok Mestá

Domov > Spravodajstvo > Ekonomika > Potravinári rešpektujú návrh na zrušenie osobitného odvodu a veria vo vyplatenie slúbenej podpory

# Potravinári rešpektujú návrh na zrušenie osobitného odvodu a veria vo vyplatenie slúbenej podpory

Spravodajstvo

- Slovensko
- Ekonomika
- Veda a technika
- Svet
- Kultúra
- Automagazín
- Šport
- Zdravie
- Správy
- Zaujímavosti

Potravinári rešpektujú návrh na zrušenie osobitného odvodu a veria vo vyplatenie slúbenej podpory

BRATISLAVA 4. apríla (WebNoviny.sk) - Slovenskí potravinári rešpektujú návrh predsedu parlamentu Andreja Danka na zrušenie osobitného odvodu obchodných reťazcov v skrátenom legislatívnom konaní. Významná časť z 80 miliónov eur, ktoré mali byť vyzbierané cez odvod ročne, mala smerovať práve k nim.

Potravinári však veria vo vyplatenie slúbovanej podpory zo štátneho rozpočtu aj napriek zrušeniu odvodu. Vo vzťahu k obchodným reťazcom konštatujú, že k vyrovnaniu vzťahov v dodávateľsko-odberateľskom reťazci majú pomôcť najmä opatrenia EÚ a zákony SR. Potravinári to uviedli v reakcii pre agentúru SITA.

## Nebol úplne dobre pripravený

Utorkové vystúpenie predsedu parlamentu Andreja Danka k zrušeniu zákona o osobitnom odvode podľa generálneho riaditeľa Levických mliekární Mariána Šoltýho určitým spôsobom ukázalo, že nebol úplne dobre pripravený.

*„Samotný predkladateľ asi cítil, že jeho možné dlhodobé prežitie nebolo reálne,"* reagoval na návrh zrušenia odvodu Šoltý, ktorý je aj podpredsedom Slovenskej poľnohospodárskej a potravinárskej komory.

*"Agropotravinári sú na jednej lodi. Veríme, že slúbované peniaze dostaneme bez ohľadu na zrušenie odvodu. Inak by vláda ukázala, že jej záujem o agropotravinárstvo nie je skutočný,"* dodal Šoltý.

## Stav v agropotravinárskom sektore je kritický

Slovenský zväz pekárov, cukrárov a cestovinárov (SZPCC) vnímal osobitný odvod ako jednu, nie však jedinú legislatívnu iniciatívu, ktorej cieľom má byť zlepšenie postavenia potravinárov v potravinovom reťazci. Rozhodnutie o zrušení osobitného odvodu SZPCC rešpektuje.

*„Alokácia verejných zdrojov je súčasťou schváleného štátneho rozpočtu, čo v praxi znamená, že slúbovaná podpora 80 mil. eur by mala byť aj napriek zrušeniu odvodu reálna,"* povedal podpredseda rady pekárov SR Viktor Gumán.

Slovenské cukrovary považujú návrh na zrušenie odvodu za zlú správu pre slovenských poľnohospodárov a potravinárov. *"Veríme, že aj bez odvodu je vyplatenie slúbovanej podpory pre potravinárov reálne, pretože stav v agropotravinárskom sektore je po rokoch zanedbávania zo strany bývalých vlád SR kritický. Všetkých odporcov zákona o osobitnom odvode mal presvedčiť o jeho ponechaní argument o aktuálne 40-percentnom podiele slovenských potravín na pultoch obchodných reťazcov, ako i záporné saldo obchodnej bilancie s potravinárskymi komoditami vo výške 1,5 miliardy eur,"* uviedol PR Director Slovenských cukrovarov Dušan Janíček.

## Rozpor s európskou legislatívou

Potravinárska komora Slovenska (PKS) rešpektuje prijaté predbežné opatrenie Európskej komisie v súvislosti s osobitným odvodom, čo v podstate viedlo k návrhu na zrušenie odvodu od Andreja Danka.

*"Už počas predchádzajúceho obdobia boli medializované informácie, že zákon o špecifickom odvode obchodných reťazcov môže byť v rozpore s európskou legislatívou,"* povedala riaditeľka PKS Jana Venhartová.

Väčšina potravinárov bez potvrdila, že pociťuje dominantné postavenie obchodných reťazcov. *"Producenti potravín sú pod obrovským tlakom silných obchodných reťazcov. Európska únia vyvíja úsilie za zrovnoprávnenie odberateľsko-dodávateľských vzťahov. Len EÚ je schopná zaujať také stanovisko, ktoré by bolo v prospech oboch strán. Vidíme to na príklade roamingu u telekomunikačných operátorov. EÚ musí v potravinárskych vzťahoch ukázať svoju silu ako pri telekomunikáciách a dať odberateľsko-dodávateľské vzťahy do balansu. Zabezpečia by tak rovnováhu nielen na Slovensku, ale aj v celej únii. Ak 50 % všetkých prostriedkov EÚ ide na podporu poľnohospodárstva, bolo by to doslova vyhodené peniaze, ak sa vzťahy v obchode s potravinami nezmenia,"* podotkol Šoltý.

## Zákon o neprimeraných podmienkach

Súbory cookie nám pomáhajú pri poskytovaní našich služieb. Používaním našich služieb vyjadrujete súhlas s používaním súborov cookie. Viac OK

Späť